Año XXXII JUNIO 1955 Nº. 373

La Idea

Fundada el 1º de Octubre de 1923

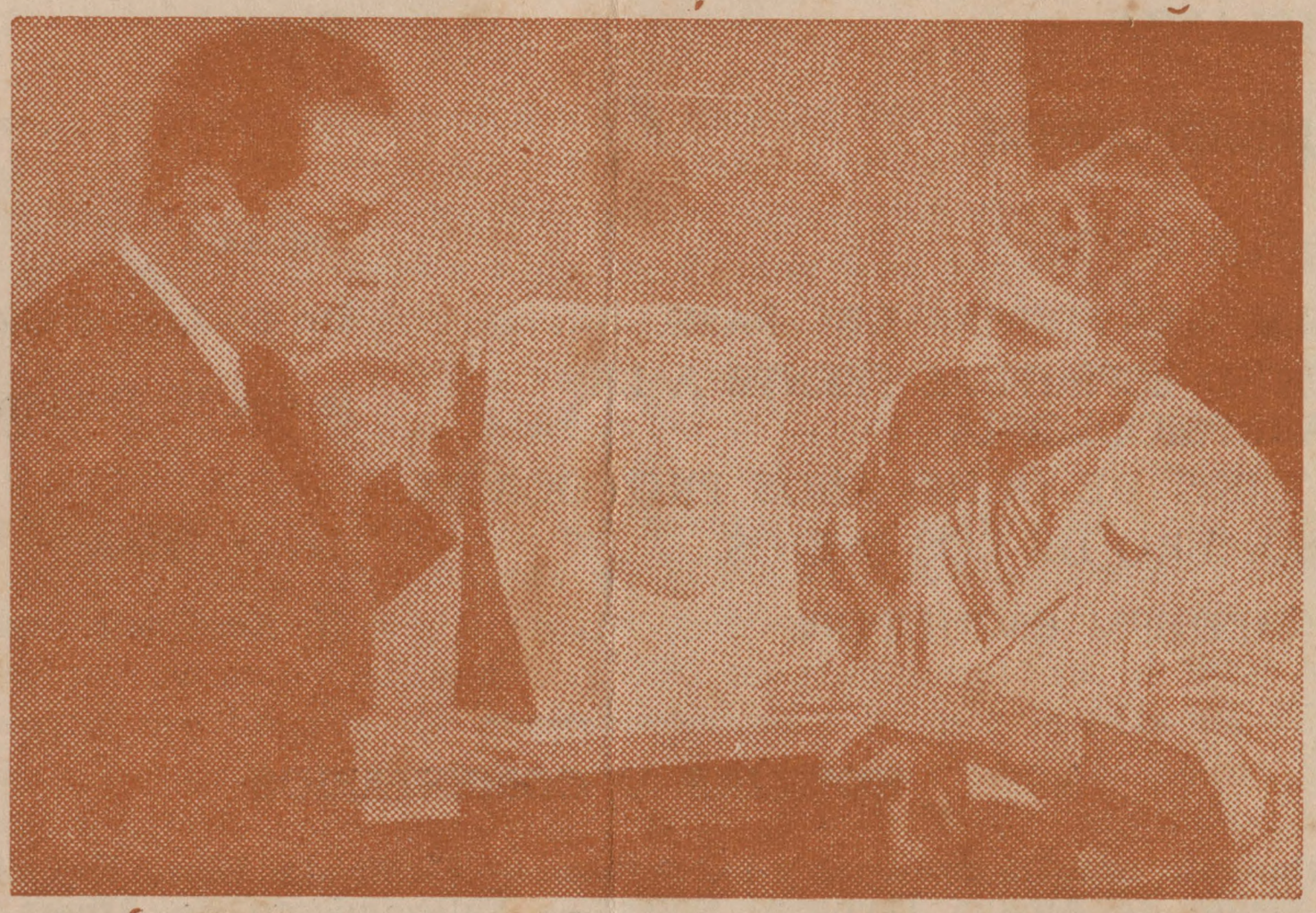

Fotografía de la escultura realizada por la médium escultor Bartelletty-Daillon, en el término de 64 minutos, de la fisonomía de Jean Weber.

★

Organo de la Confederación Espiritista Argentina

Sumario

Editorial

VIVIR EN PAZ. — *La Dirección*

COLABORACIONES

EN TORNO A LA PARAPSICOLOGIA. — *Dr. J. Ricardo Musso*

LOS CISMAS SEGUN KARDEC Y LOS MOMENTOS ACTUALES. — *César Bogo*

ORIENTACION DEL ESPIRITISMO. — *Elias Toker*

VOCABULARIO ESPIRITA. — *Natalio Ceccarini (h.)*

EL CONOCIMIENTO PARANORMAL. — *Naum Kreiman*

AMALIA. — *Eloisa A. F. de Ferrero*

SEMBLANZA. — *Diana*

TRANSCRIPCIONES

COMENCEMOS. — *Emanuel*

BASES CIENTIFICAS DEL PASE. — *Dr. C. J. da Silva*

ACTITUD ESPIRITUAL FRENTE A LA PARAPSICOLOGIA — Isaías D. Rotbard

UN NIÑO DE OCHO AÑOS PROVOCA EL ASOMBRO DE LOS SABIOS. — *Revue Spirite*

UN MEDIUM ESCULTOR. — *N. Kauffman*

NOTICIAS Y COMENTARIOS

Movimiento espírita nacional y extranjero. — Fiesta del Libro Espírita. — Recordación de Amalia Domingo Soler. — Fallecimiento de Albert Einstein. — Nuestros Lectores Preguntan. — Programa de "Introducción al Espiritismo.. — Notas del Administrador. — Año 1955 - 1.000 Suscriptores.



Las obras viven en el corazón de quien las alienta

Amalia Domingo Soler

BIBLIOTECA PUBLICA

DE LA C. E. A.

Abierta al público todos los días hábiles, de 16 a 20 horas. Entrada libre y gratuita. Libros de Espiritismo, Teosofía, Diccionarios, Libros de Consulta, etc. Revistas y folletos en varios idiomas.

LA IDEA

Organo de la Confederación Espiritista Argentina

Registro Nacional de la Propiedad Intelectual Nº. 478.333

Redacción: S. de Bustamante 463
T. E. 86-6314 —— Buenos Aires

Año XXXII — **JUNIO 1955** — **Nº. 373**

CUERPO DE REDACCION

Director: NAUM KREIMAN

Secretarios de Prensa:
César Bogo, Humberto Mariotti, Santiago Bossero, Armando Ferretti.

Secretarios de Redacción:
Hugo L. Nale, Dora Ivnisky

Administrador: VICENTE BIANCO

Editorial

Vivir en Paz

Nosotros, espiritistas, que predicamos la realidad del Espíritu, que admitimos una vida espiritual, que creemos en valores éticos y estéticos superiores, deseamos sinceramente realizar una vida pacífica sobre nuestro planeta.

Sólo la paz permite al hombre disfrutar de una vida espiritual, y sólo en ella el hombre puede promover el progreso de la ciencia en beneficio de sus semejantes.

La guerra es negativa en todo sentido. Hay quien pretende que la guerra contribuye al progreso de algunas ciencias; no es cierto: lo que ocasiona son desviaciones de la ciencia que en nada benefician al género humano, progresos que terminan en callejones sin salida, del conocimiento de la naturaleza y del hombre.

Hoy, más que nunca, debe hacerse oír la voz de todos los hombres conscientes del peligro que significaría una guerra, con los terribles instrumentos de destrucción con que cuentan ciertos países. Los espiritistas, que no vivimos ajenos a esta inquietud del hombre de nuestros tiempos, decimos nuestra palabra de alerta. Mas, por encima de todo, decimos también que el espíritu no ha da ser destruído por ninguna fuerza humana; que ninguna bomba atómica podrá aniquilar lo creado por el espíritu. Que sólo los hombres que poseen una gran fe en el futuro feliz de la humanidad, en un mundo de paz y de concordia, podrán hoy llevar al corazón de los pueblos un poco de tranquilidad. Sólo la verdad del espíritu podrá guiar por rumbo seguro este mundo alterado en muchos aspectos por intereses mezquinos y por fuerzas negativas.

Del Asia, centro de culturas muchas veces milenarias, nos llega una palabra de aliento en esta lucha de la humanidad contra la terrible enfermedad del espíritu que es la guerra.

En la conferencia de países asiáticos realizada recientemente en Bandung se han oído palabras que refuerzan nuestra fe y nuestra seguridad en los futuros destinos del hombre.

Una vez más, el Oriente brinda a Occidente sus enseñanzas sobre el destino superior del hombre, que para realizarse ha de comenzar por la paz. No sólo la paz de los campos de batalla, sino la paz de los espíritus, ya que aquélla es consecuencia de ésta.

Eso es: empezar por la paz de los espíritus, para terminar con la guerra. Predicar y realizar la paz sin escondidas intenciones. Porque aquél que tratade negociar con la paz, predica la guerra; aquél que quiere imponer la paz por la fuerza, predica la guerra; aquél que permanece insensible a la paz, es instrumento de la guerra; aquél que espera que otros hagan la paz, es ignorante de los destinos del hombre.

EN TORNO A LA PARAPSICOLOGIA

Respuesta al artículo del doctor Bartolomé Bosio

por J. Ricardo Musso

Robert Amadou en su ANTHOLOGIE LITTERAIRE DE L'OCCULTISME (pág. 9), plantea si el ocultismo —y en su concepto cabe aquí el espiritismo— debe ser considerado como una filosofía o como una mentalidad. La invitación de la Dirección de LA IDEA para que exponga mis puntos de vista ante la crítica de mi libro EN LOS LIMITES DE LA PSICOLOGIA hecha en el número anterior por el doctor Bartolomé Bosio, indica que el dilema de Amadou no puede resolverse por la afirmativa de que sea una mentalidad.

En efecto, entre la mentalidad de espiritistas como Geley y la de aquellos a quienes André Dumas en LA SCIENCE DE L'AME (pág. 405) califica de "herederos de los primitivos que no hacen nada sin consultar a los «espíritus» más o menos hipotéticos que evocan y que elevan al rango de divinidades omniscientes", parece existir un abismo de diferencias. Con ambos tipos he tenido oportunidad de frecuentar, desde que empecé a ocuparme activamente de la investigación científicocrítica de los fenómenos parapsicológicos.

Por parte de los de mentalidad sectaria he sido objeto de violento encono. Se me ha calumniado con el fin de desprestigiarme y se me ha querido presentar como un "materialista que quiere destruir al movimiento espiritualista". En cambio, en los espiritistas cuya mentalidad es la del tipo de Geley —y me complazco en recordar a antiguos amigos de la Asociacinó LUMEN—, he encontrado la polémica, sí, al abordar en forma crítica problemas relacionados con su creencia; pero siempre en actitud cordial y amiga, como corresponde a quienes aman por sobre todo a la Verdad, aunque disientan acerca de cuál sea ella en un momento dado. Por haberse ubicado en esta segunda actitud espiritual, vaya la expresión de mi sincero afecto y cálida simpatía para la Dirección actual de la revista LA IDEA.

J. R. M.

I

En el periódico *Propósitos* apareció el año pasado un artículo de un conocido cientista del país (bajo seudónimo), en el que con ostensible desconocimiento del tema, se ridiculizaba a los parapsicólogos y a la parapsicología. Esta ciencia (seudociencia, para él) estaba constituída por una mera combinación de errores, fraudes y exceso de credulidad (sic). Envié una réplica para poner las cosas en su sitio y el director del periódico, señor Barletta, la juzgó de interés y me anunció que la publicaría. A pesar de esta promesa y de otras posteriores, mi artículo no vió la luz. Me enteré por gente de la redacción de que se "temía" que mi artículo "confundiera" a los lectores, desviándolos con un "falso planteo aparentemente fundado" de la "orientación materialista y científica" (sic) que el periódico procuraba difundir. Aunque no dudaban de que mis "seudodemostraciones" sobre la realidad de un orden de fenómenos parapsicológicos serían ampliamente refutadas en artículos posteriores, tenían "temor" de que a algunos lectores de mi artículo se les escapara luego la lectura de la refutación, y quedaran espiritualmente "confundidos". He aquí un ejemplo de cómo el sectarismo (materialista en este caso) es incapaz de afrontar el libre examen de la realidad, en los aspectos que, como en el caso de los fenómenos parapsicológicos, parecen refutar los fundamentos de sus íntimas creencias.

También podemos señalar casos concretos de esta incapacidad en el campo opuesto al del materialismo: el espiritualismo. A mediados del año 1952, con un grupo de amigos, viejos integrantes todos de la Asociación LUMEN de Investigaciones Psíquicas y Estudios Filosóficos, concebimos la creación de un Instituto para la investigación científicocrítica de la parapsicología. Invitamos a colaborar en él —brindándoles nuestro local social y gabinete de experimentación— a un grupo de profesionales a quienes creímos identificados con nuestro propósito. Modificando nuestros estatutos, les dimos voluntariamente mayoría en el Consejo Directivo y pusimos prácticamente el control de nuestra institución en sus manos, en la ingenua confianza de que nada nos separaba y que trabajaríamos unidos sobre la base del riguroso método científicocrítico que nos comprometimos a respetar; que establecimos en la *Declaración de Principios* que redacté personalmente y que fué aceptada por unanimidad.

Mas, a poco de iniciadas las actividades, cuando quisimos cumplir realmente con el propósito enunciado y llevar al plano de la confrontación crítica de las pruebas experimentales *todos* los problemas de la parapsicología, al margen de toda metafísica, empezaron las dificultades. Los componentes más activos de ese grupo de profesionales, que con su actitud se manifestaron como de cerradas creencias espiritualistas, se resistieron a ello. A pesar de que tenían mayoría en la dirección del Instituto —cedida por nosotros voluntariamente—, mediante procedimientos impropios, cuyo detalle consta en una presentación hecha a la Inspección General de Justicia, lograron alejar de la dirección del Instituto a todos los miembros del grupo originario y se quedaron con nuestra vieja sociedad. Hoy, detrás de una aparatosa organización que sólo existe en el

NOTA DE LA DIRECCION

La Dirección de la revista, en virtud de un principio de libertad de crítica y expresión de las ideas, se complace en publicar íntegramente el trabajo del doctor J. Ricardo Musso.

LA IDEA está al margen de las incidencias relatadas por el doctor Musso en la primera parte de su artículo; sobre las cuales no emite juicio ni forma opinión.

papel, en lugar de actividad científica realizan propaganda de sus convicciones espiritualistas, eludiendo toda confrontación crítica de ellas. El año próximo pasado quisieron imponer a los investigadores unas llamadas "normas interpretativas", que la asamblea de socios rechazó por encontrarlas incompatibles con una investigación científica realmente libre. Este año publicaron en la revista *Constancia* (Nº 2877) el "resumen" de un artículo del profesor Rhine, en el que el pensamiento de este investigador está completamente desfigurado. Próximamente daremos a conocer la traducción correcta de este artículo para poner las cosas en claro.

En medio de este mar de confusiones promovido en torno de la parapsicología por las pasiones ideológicas, cuyo proceso se cumple también en otros países, los parapsicólogos modernos han abordado el estudio de los fenómenos paranormales con técnicas experimentales y criterios de interpretación estrictamente científicos, liberados de toda metafísica, tanto materialista como espiritualista; así lograron que esta nueva rama de la ciencia entrara en las universidades y fuera reconocida por la ciencia oficial de varios países. En nuestro país, infortunadamente, su obra era casi totalmente desconocida, y para llenar en lo posible este vacío es que escribí mi libro *En los límites de la psicología*. "Estoy convencido —digo en el prefacio— de que a medida que se difundan las comprobaciones de la parapsicología, esta novísima ciencia ganará terreno rápidamente en las preocupaciones de los cientistas de nuestro país".

Es evidente que este proceso se está cumpliendo ya y a paso acelerado. La Universidad del Litoral acaba de establecer el *Seminario de Parapsicología*, a cumplirse en el segundo año de la carrera de psicólogo, recientemente creada. La Editorial Paidos me acaba de anunciar la creación de una biblioteca de parapsicología, que comenzará este año con la edición de tres obras fundamentales: *El alcance de la mente*, de Rhine; *La parapsicología*, de Amadou, y *Telepatía y relaciones interpersonales*, de Ehrenwald. La Editorial Periplo también me anunció que creará una biblioteca de parapsicología que comenzará probablemente con la publicación de los trabajos del "Primer Coloquio Internacional de Parapsicología", de Utrecht. Proximamente aparecerá en el país la *Revista de Parapsicología*, patrocinada por la Asociación de Amigos de la Parapsicología.

A paso lento, pero seguro, la ciencia moderna —y la Argentina ha de desempeñar algún papel en el proceso— va investigando las formas de la realidad que configuran el campo de lo paranormal, todavía inexplorado por el hombre de occidente con su técnica y con su mentalidad. ¿A dónde nos conducirán estas investigaciones? ¿Qué cambios introducirán en nuestras concepciones del mundo? Parece probable que haya de sobrevenir en ellas algún cambio radical, cuyo sentido no podemos prever con fundamento todavía. Pero de cualquier modo, si mantenemos nuestra fe en el hombre y la confianza en que la realidad, cualquiera que ella fuera, siempre superará a nuestras apresuradas anticipaciones y creencias, podremos acometer la empresa sin temores. Y al liberarnos del temor adquiriremos la serenidad necesaria para que la enconada polémica que hoy promueven las pasiones ideológicas, en torno a la parapsicología, se transforme en una amorosa confrontación de ideas que, eliminando los errores por medio de la crítica sincera, nos permita ir acercando en lo posible a la verdad.

Con esta introducción entramos en la crítica hecha por el doctor Bosio que, a pesar de titularse *Un deficiente estudio del espiritismo*, emite juicios que afectan a mi obra en su totalidad y no sólo en los aspectos relacionados con el espiritismo.

II — PARAPSICOLOGIA Y ACTITUD ESPIRITUAL

En el prefacio de mi libro señalé que mi intención al escribirlo, "no es convencer con determinada opinión, sino exponer hechos, y dirigir la atención del lector hacia algún punto de vista —y cuando es posible hacia varios—, para que saque conclusiones por su propia cuenta". Advertí por eso que "no debe extrañar la abundancia de expresiones como «quizá», «tal vez», «según algunos autores», que patentizan mis esfuerzos de tanteo entre diversas posiciones respecto de hechos o interpretaciones que todavía son objeto de seria controversia".

El doctor Bosio, al parecer, no admite la autenticidad de esta posición y pretende ridiculizarme comparándome a "aquel personaje que nunca se definía ni por la afirmativa ni por la negativa y un día, puesto entre la espada y la pared para que dijera no o sí, después de un prolongado titubeo dijo ¡NI!" Además, le niega legitimidad. Pareciera que no acepta que mi posición sea derivada de la efectiva complejidad de la cuestión tratada sino que la atribuyera a mi ignorancia de los hechos, a mi falta de valor para aceptarlos al no poder "explicar debida y satisfactoriamente cómo se originan", y a mi temor (?) "de ser atraído por la interpretación espiritista".

Me duele este terreno elegido por el doctor Bosio para ubicar la polémica: porque la inferioriza innecesariamente, ya que en lugar de colocarla en el plano de la confrontación de fundamentos, la colocó en el del prejuzgamiento sobre mis motivaciones psicológicas; y, además, porque esa actitud no es la que yo esperaba merecer de él. Nos conocemos desde hace largo tiempo. Hace más de quince años ya incursionábamos juntos en esta investigación, y así como yo lo respeto, y siento personalmente un cordial afecto por él, por la limpieza de sus ante-

cedentes, también sé que no hay nada en mi conducta que le permita a él pensar que soy un hombre de indefiniciones, capaz de colocarme en algún terreno en actitudes vergonzantes (de encubrimiento de mi auténtico pensamiento) o de escribir un libro sin haber reunido antes la información que el decoro y el respeto personal exigen.

En enero de 1954, el profesor Rhine me envió una copia de la conferencia sobre *Ubicación científica de la parapsicología*, pronunciada en 1926 por el profesor Mc. Dougall en la Universidad de Clark (Estados Unidos). El profesor Rhine me encareció que la hiciera conocer entre los estudiosos de nuestro país, pues le atribuía gran importancia. Yo la envié a los organizadores del *Primer Congreso Argentino de Psicología*, celebrado el año pasado en la Universidad de Tucumán, y transcribí varios párrafos de ella en mi libro.

¿Qué plantea Mc. Dougall en esta conferencia? Entre otras cuestiones la de la actitud espiritual necesaria para encarar con criterio científico la investigación de la parapsicología. Dice en uno de sus párrafos: "Debe admitirse que éste (el de la parapsicología) no es campo de estudio para el «amateur» casual, para quien con un rápido vistazo a los fenómenos desea sacar pronto sus propias conclusiones, para la persona que se le aproxima buscando la confirmación de algún determinado punto de vista personal. Aquí las mentes disciplinadas en otras ramas de la ciencia encontrarán la suprema prueba de sus aptitudes para la observación imparcial, la sagaz inducción y deducción, y el *resuelto abandono de sus preferencias personales y motivaciones de orden emocional.*" (El subrayado es nuestro. J.R.M.).

Después de leer la crítica del doctor Bosio, creo posible afirmar con fundamento que mi libro, que lleva al plano de la discusión crítica problemas de honda raigambre emocional, no ha sido leído por él con la actitud de espíritu aconsejada por el profesor Mc. Dougall. De otra manera no me explico los numerosos errores (por omisión o incorrecta apreciación de mis palabras) y equivocaciones de planteo, fácilmente advertibles, en que incurre. Veamos algunos de ellos.

III - OBSERVACIONES GENERALES

1.—Dice el doctor Bosio, refiriéndose a mi análisis de la fenomenología: "Y más aún, Musso se detiene más en el aspecto negativo que en el positivo. A cada momento habla de fraudes, prestidigitaciones, trucos, ilusionismo, falsos médiums, etc. Está bien poner en alerta al lector profano, pero no insistir en demasía sobre este aspecto..." Este juicio es objetivamente incorrecto. En mi libro procuré tratar a fondo el fraude, problema que ningún parapsicólogo teme tratar con amplitud y valentía, y acepto que esto no le haya gustado al doctor Bosio. Pero no es cierto que dé a esta cuestión preeminencia respecto de los aspectos positivos. El fraude es tratado, como tal, en un acápite de *15 páginas dentro de un libro de 324*, y esto, además, para explicar los motivos de los procedimientos de control riguroso ideados por los parapsicólogos, y fundamentar la autenticidad de las experiencias realizadas en esas condiciones. A varias de ellas me refiero en 37 apretadas páginas en los apéndices, amén de otras que detallo en otras partes del libro.

2.—Para el doctor Bosio no tiene fundamento mi pretensión de que los fenómenos paranormales deban ser comprobados científicamente. "En todos los hechos y fenómenos —dice—, lo primero, siempre, es la comprobación, así llana y escueta, sin la calificación de «científica». Cuando llueve, se acepta que llueve porque se comprueba que cae agua y en esta comprobación nada tiene que ver la Ciencia." Es evidente que este juicio está viciado por un paralogismo del tipo que los lógicos denominan de *falsa analogía*. Los hechos que son admitidos como tales sin requerir la prueba científica de su realidad son sólo los hechos habituales, pero nosotros tratamos de otra cosa; de hechos paranormales, es decir, inhabituales que, en el estado actual de nuestros conocimientos científicos, parecieran imposibles de explicar por la acción de leyes del tipo de las establecidas hasta ahora por la ciencia. La comprobación de que un hecho reviste efectivamente carácter paranormal requiere un conocimiento profundo de las leyes naturales y de las circunstancias subjetivas y objetivas que pueden viciar el testimonio de los observadores, y esto hace indispensable la intervención de los cientistas en el proceso mismo de la comprobación. Por eso, a nuestro juicio se equivoca el doctor Bosio cuando omite tener en cuenta que los criterios con que aceptamos la realidad de lo habitual (realismo ingenuo) no bastan en el campo de lo normal.

3.—Dice el doctor Bosio: "Cuando Musso se refiere a fenómenos físicos, por ejemplo, al movimiento de la mesita de tres patas, sostiene que es desplazada inconscientemente (?) por las manos del médium o de los que forman la cadena". Mis palabras, sin embargo, no tienen el sentido que él les atribuye. Al desplazamiento de la mesa con movimientos musculares inconscientes me refiero no al tratar sobre los fenómenos físicos, sino al tratar sobre "las falsas telequinesias sinceras" (p. 76), es decir, sobre los casos de sujetos que creen sinceramente que mueven una mesa o una copa por medios paranormales, siendo que en realidad la empujan con la mano inadvertidamente. Y aun así, hago la salvedad de que estoy hablando tan sólo de lo que "yo vi personalmente", pero que admito que esos movimientos puedan también ser producidos por medios efectivamente paranormales. (Así tuve recientemente ocasión de comprobarlo). En cambio, al tratar de los fenómenos físicos (p. 45) digo, contrariamente a lo que me atribuye el doctor Bosio, que "considero rigurosamente probados algunos fenómenos de metergia, de los que doy ejemplos en los apéndices II y III", y en estos ejemplos incluyo, entre otros, telequinesias y levitaciones de mesa.

4.—El doctor Bosio afirma que la explicación de casos como los de materializaciones "requieren, indispensablemente, la hipótesis de la intervención de espíritus de fallecidos". En mi libro, sin embargo (págs. 59, 184 y correlativas), demuestro cómo esta hipótesis, aunque *posible*, no es *indispensable* después de las pruebas experimentales de Schrenck-Notzing, Soal, Stanley Hall y otros (Ver más adelante V-i). Resulta inexplicable que el doctor Bosio pase total-

Continúa en la pág. 113.

ACTITUD ESPIRITUAL FRENTE A LA PARAPSICOLOGIA

Isaías D. Rotbard
del I. A. de Parapsicología

Las causas constituyen en su propia conformación, origen de otras causas que la mente finita del hombre no alcanza interpretar por circunscribir fatalmente sus abstracciones en un terreno cuyas imágenes, ideas y proyecciones tratan de mantenerse divisibles en el contenido de la limitada razón, como si ésta fuera el continente que aprisiona en sus reducidas fronteras, todas las posibilidades del conocimiento humano.

Nuestros sentidos son evidentemente imperfectos y en su limitacin cabe sólo la extensibilidad que su limitación consiente.

Pero el hombre mediante su inteligencia, crea elementos superiores a los instrumentos que se nos ha provisto y ampliando su contextura se remonta más allá de lo que se nos había permitido, es decir, que la fuerza que había delimitado el perímetro de nuestra acción es violado por parte de esa fuerza que habita en nosotros y que a su vez ha creado el mecanismo ampliatorio que ha servido para robustecer la debilidad del instrumental con que hemos sido pertrechados; lo que significa que si por mediación de nuestra voluntad, inquirimos en nuestra subjetividad, obtendremos la respuesta que equivaldrá a la solución de ciertas incógnitas, que quien sabe si deliberadamente no se nos ha antepuesto para que mediante ese rescate que se hace concientemente de nuestro interior, pueda el hombre mejorar lo que se nos había aportado imperfectamente en principio.

Este proceso un tanto intrincado, prueba evidentemente que hay un motor, una fuerza especuladora racionalizable que juega con nuestros actos y que sin duda el juego resulta para nosotros desconocido porque todavía nuestra evolución es tan mediocre, que la comprensión de esa especulación maravillosa se nos antoja tan irracional como se le podría ocurrir a un niño, que observa cómo el matemático hace fórmulas, que para él, por no comprenderlas le resultan garabatos incomprensibles e inoperantes.

La razón, divino atributo que nos sirve para ir de lo conocido a lo desconocido, no nos sirve para llegar al punto desde donde se parte; a éste, sólo se llega por una vía distinta cuya fisonomía todavía no se ha desentrañado; y que ciertos cientistas hacen abstracción de su existencia como si el conocimiento de esa concepción representara una violación a la ciencia misma y ese no es el camino que se debe de imprimir en la trayectoria del conocimiento; por cuanto es una conspiración eludir ese estudio o investigación; una rebeldía a las leyes del progreso humano; en efecto, la ciencia maleable cuya extensibilidad no podemos nosotros vaticinar a qué punto nos ha de llevar, es sin duda el terreno donde más sorpresas deparan al hombre estudioso que quiere dogmáticamente delimitar la zona para señalar donde empieza y termina la ciencia; proponerse a determinarlo es incurrir en una afirmación que considero vanidosa.

Por lo expuesto en un terreno como la Parapsicología donde sse especula con elementos casi siempre anímicos, está ella por ende, en el dominio de la psicología; y siendo la psicología una rama de la filosofía, la parapsicología no puede prescindir de su continente; es por ello que el movil de su cometido jamas podrá ignorarse porque de hacerlo representaría la destrucción de su esencia que es caracterizante de su propósito. (1)

Tal vez éstos conocimientos y por sobre todo la inclinación a urgar en la desconocido interpretando leyes que aún son insipientemente comprendidas son los pralegómenos que han de servirnos para entrar en el verdadero conocimiento humano.

Todo lo que se ha hecho hasta este entonces en un terreno mecanicista materialista ha sido únicamente la movilización de fuerzas que nos han llevado a un trainning mental que fué preparatorio a la introducción de nuestro actual cometido y que desempeñó en su respectivo momento una función de progreso por cuanto ha servido como una disciplina de cuya estructura hoy nos valemos, SIN QUE SUS LIMITACIONES MUTILEN EL VUELO DE LAS POSIBILIDADES DE SU APLICACION; es por ese motivo que ya estamos en condiciones para entrar recién a interpretar los verdaderos problemas del fin que cabe al hombre para la comprensión de su verdadero destino. He aquí el objeto más codiciado en su forma mediata para la parapsicología.

(1) La Parapsicología ha sido incluída como asignatura del 2.º año del Doctorado en Psicología, dependiente de la Facultad de Filosofía de la Universidad del Litoral.

ALBERT EINSTEIN

Ha fallecido Albert Einstein. Los periódicos y revistas especializadas ya han informado sobre detalles ya nimios o ya importantes de su vida de investigador.

Introdujo en las ciencias físico-matemáticas innovaciones realmente revolucionarias, gracias a las cuales se han abierto nuevos rumbos al conocimiento del mundo físico, que otros investigadores ya están explorando con éxito.

Queremos destacar nosotros, el valor importante que este sabio otorga al sentimiento y a la emoción del hombre, como verdaderos instrumentos también de conocimiento, como la razón y el entendimiento, cada uno en su campo, y cada uno en sus límites.

El hombre es, según el concepto del sabio desaparecido, una armoniosa conjunción de inteligencia y emoción, sin las cuales no puede uno elevarse hacia las altas cimas del conocimiento, no sólo del mundo físico, sino también de una realidad íntima y espiritual, que, según lo entendió, constituye la esencia del hombre.

AMALIA

Sumida en esta noche de desvelos, cavila sin cesar el alma mía. El sueño huye de mis párpados abiertos. ¿Por qué estoy viva si mi corazón ha muerto, al perder la luz que yo tenía? ¡Ten piedad de mí, Señor Omnipotent! ¡Calma mi dolor y mi agonía!

●

¡Dame paz, Señor, dame consuelo! ¡Dale luz a mis ojos y a mi mente! Conserva este rayito a mis pupilas, esa luz que se apaga día a día. ¿Qué haré, Señor si ella se acaba y en sombras queda envuelta el alma mía?

●

Yo, Señor, amo lo bello: el color, la flor y las estrellas. Todo lo luminoso que el Universo encierra. ¿Qué haré sin ver de los seres queridos el rostro amado, qué haré Señor, sin luz sobre la tierra?

●

Mi paso ya se torna vacilante, voy por el mundo con andar incierto y aunque llevo los ojos muy abiertos, no veo nada, Señor más adelante. Dame fuerzas, Señor, mi fe vacila, tengo miedo de ceder en el combate, pues tanta pena mi ser abate y en ruda lucha mi alma se aniquila.

●

Entonces te presentí, ¡oh, dulce Amalia! Tu sombra alada vi inclinarse amorosa sobre el lecho y depositar muy tierna sobre mi pecho tu ofrenda de flores perfumadas.

—Aquí estoy — me dijiste al oído con voz suave y armoniosa. —No te abandono, tus quejas me han herido, y a tu reclamo yo acudo presurosa a traerte la paz y mi ternura: esa luz que tu alma busca ansiosa.

—El Señor esa gracia me ha concedido, yo seré tu sostén, tu guía y tu consuelo. Busca tu apoyo en mí en este suelo, que yo te guiaré desde la altura. Yo te llevaré por el sendero, quitando lo escollos a tu paso. Apóyate sin temor en estos brazos de amor que yo te tiendo desde el Cielo.

●

—No llores, si se esfuman en la nada, los contornos de las cosas materiales, que otros ojos más bellos e ideales esbozarán para tí nuevas auroras.

●

—No llores si no ves con tus ojos de encarnada, esas rosas tan bellas que enamoran, que otras flores más hermosas y perfumadas brotarán en tus jardines interiores.

●

—Dale gracias a Dios que así te envíe la forma de redimirte del pasado, pues el Señor Magnánimo te ha brindado, por unas horas de dolor, mil alegrías. Mírame a mí, sigue mi ejemplo. Yo con mi dolor levanté un Templo de amor que perdura todavía. Trabajá, lucha, sufre y ama sin desmayar un solo día. De esa noche de sombras que te aterra surgirá tu alma liberada, pagarás tus pecados en la tierra, y ya por el dolor purificada, serás luz de amor en una Estrella.

●

Así habló Amalia, y dulcemente dejó un haz de luz sobre mi almohada, acarició mi frente suavemente y desvanecióse su sombra en la nada. Se fué con su rastro luminoso, dejándome su perfume en el ambiente. Poblóse el aire de acordes melodiosos y el sueño vino a adormecer mi mente.

●

Pero mi espíritu la siguió anhelante. Libre ya de congojas el alma mía, persiguiendo su estela tenazmente, llegó hasta sus mundos de armonía y allí la vió, con diadema de violetas en la frente, irradiando la luz y la ternura, para calmar del triste la amargura y disipar las sombras de la mente.

●

Cúmplase tu voluntad, Señor. Ya resignada mi cruz acepté con amor y regocijo. Sólo un ruego, Señor: ¡Seas tan Clemente, que cada una de mis lágrimas ardientes, trocarse puedan en violetas perfumadas y se viertan amorosas sobre todo corazón doliente!

Eloisa A. F. de Ferrero.

REUNION DE CAMARADERIA Y BENEFICENCIA

Con el laudable propósito de recaudar fondos para la obra de beneficencia incluída en sus propósitos, los integrantes de la sociedad espírita "Amor y Caridad", de nuestro grupo confederado, se reunieron el domingo 8 del pasado mayo en el domicilio particular del presidente de la entidad organizante, Hno. Carlos Tornador, quien hizo exposición de motivos en un discurso preliminar.

Con un lunch servido por los dueños de casa y en un ambiente de sana comaradería, transcurrió la fiesta a la que hicieron los honores miembros destacados de los organismos de la Central: de la F. A. de M. E., Ateneo, revista LA IDEA e Instituto de Enseñanza.

Se escuchó al finalizar la comida la palabra de varios oradores en representación de cada una de las dependencias allí representadas, entregándose luego la cantidad recaudada en el acto, producto del aporte de los presentes, a la Sra. Carmen de Cáceres, encargada especial para esta tarea, para que sea utilizado con fines benéficos para la repartición a su cargo. Gesto simpático que debe agregarse es el que le cupo a la niña Lidia S. Tornador, quien con palabras alusivas al buen fin de caridad, entregó también un sobre con sus ahorros, que importaban una crecida suma de dinero, para que sea invertido en el mismo propósito del anterior.

El lunch, muy bien servido y abundante, fué preparado y donado íntegramente por el Hno. Tornador y su digna esposa, de modo que lo recaudado correspondió en su producido total a los fines propuestos.

LOS CISMAS SEGUN KARDEC Y LOS MOMENTOS ACTUALES

Por CESAR BOGO
Profesor de "Doctrina Espírita" del Instituto de Enseñanza Espírita de la C.E.A.

Entre los escritos póstumos del maestro Kardec, tendientes a dejar perfectamente esclarecidos el destino y esencia espíritas, elaborado con el madurado buen sentido que a su privilegiada mentalidad exornaba, hallábase el que corresponde al título de "Constitución del Espiritismo". En la referida nota propende el codificador a crear un *programa claramente definido,* que deje sentado específicamente la función que las instituciones espíritas deben desplegar para ponerse a tono con la potencialidad doctrinal que sustentan al abrogarse tal denominación y enfrentar las proyecciones que tal compromiso trae implícito. Todo el capítulo tiende, en una minuciosa discriminación, que abarca desde las elementales necesidades de la buena organización y marcha de las instituciones, hasta los más complejos enfoques que los principios doctrinales exigen ser tenidos en cuenta, dado a sus prístinas derivaciones.

Entre los subtítulos del trabajo se encuentra el que ha de ocupar hoy nuestra atención, porque su contenido y la evidente demostración de certeza de que hace gala, parece que no hubiera sido escrito hace cien años, sino en la actualidad y para salir al encuentro de problemas que en los momentos que corremos están haciendo crisis en el consenso general, al producir manifiestas confusiones entre lo que debe ser conceptuado como la exacta definición de doctrina espírita y la de interpretaciones diversas que confunden y difuman el exacto sentido que las cosas en sí específicamente poseen. El ítem que se separa se titula *Los Cismas* y e nél se conceptúa el hecho de que el Espiritismo no podrá verse libre de ellos, encarándolos con valentía y decisión al decir lo que copiamos seguidamente.

LA LUCHA

"Tendrá que luchar, al principio sobre todo, con las ideas personales, siempre absolutas, tenaces, lentas a someterse a las ideas ajenas; contra la ambición de aquellos que quieren, por lo menos, unir su nombre a una innovación cualquiera, y crean novedades únicamente para poder decir que no piensan ni ejecutan como los otros; y contra los que no pueden sufrir en su amor propio el ocupar un rango secundario.

"Si el Espiritismo no puede escapar a las debilidades humanas, con las cuales cuenta, puede paralizar sus consecuencias, que es lo esencial".

LOS SISTEMA DIVERGENTES

Ya más claramente van planteándose las cosas, afinadas en la personal experiencia —por otra parte muy de acuerdo con el desarrollo similar que se advierte en nuestro medio—, dejándose expresa discriminación del asunto, para poder cooperar en el buen fin del dilema.

"Es de notar —continúa la nota— *que los numerosos sistemas divergentes, nacidos en el origen del Espirimo sobre la manera de explicar los hechos, han desaparecido a medida que la doctrina se ha completado por la observación y una teoría racional, llegandd al extremo de que en el día, apenas si se encuentra algún partidario. Este es un hecho notorio del que se puede deducir que las últimas divergencias se desmoronarán con la completa elucidación de todas las partes de la doctrina; pero habrá siempre disidentes contumaces, interesados por una u otra causa en formar bandería. Contra estos es contra quienes conviene estar prevenidos".*

UNIDAD Y SEPARATIVISMO

Sigue más adelante el texto dando la solución que asegure la *unidad en el porvenir,* señalando como condición sine qua non que: *todas las partes que componen la doctrina sean expuestas con precisión y claridad tal, que no den lugar a vaguedades;* destacando que esa ha sido su propia norma en todos sus escritos, para que los mismos *no den pábulo a interpretaciones contradictorias.* En tres puntos ha definido el codificador la exacta postura espírita frente al problema cismático.

LAS SECTAS Y SUS CONSECUENCIAS

"Podrán entonces —leemos— *formarse «al lado» de la doctrina las sectas que no adopten todos los principios o parte de ellos; pero no «en la doctrina» por interpretación del texto, como se han formado numerosas sobre el sentido de las palabras del Evangelio. Este es el punto de importancia capital.*

"El segundo punto es que no se debe salir del círculo de las ideas prácticas. Si es verdad que la utopía de la víspera suele ser la verdad del día siguiente, dejemos al mañana el cuidado de realizar la utopía de la víspera; pero no embaracemos a la doctrina con principios que serían considerados como quimeras y que la harían recusable para los hombres positivos.

"El tercer punto, en fin, es inherente al carácter esencialmente progresivo de la doctrina. De que no debe rodearse de sueños irrealizables para el presente, no se sigue que debe inmovilizarse. Exclusivamente apoyada en las leyes de la naturaleza, no puede variar en tanto no varíen estas leyes; pero si una nueva ley se descubre, debe apropiársela en el acto. So pena de suicidio, no puede cerrar la puerta a ningún progreso. Asimilándose to-

das las ideas reconocidas justas, de cualquier orden que sean, físicas o metafísicas, no traspasará nunca los los límites de lo justo, y hallará en ello una de las principales garantías de su perpetuidad".

Llegados aquí, en camino de disquisiciones, nos encontramos con una de las consecuencias del cismo: la *fundación de sectas* adláteres, que en nuestro medio se han dado alguna frecuencia. El maestro ubica el asunto en un punto claramente definido.

"Si pues, una secta se forma a su lado, fundada o no en los principios espiritistas, se llegará a una de estas dos cosas. O la secta estará en la verdad doquiera que se halle, se las asiverdad, sucumbirá por sí misma bajo el ascendiente de la razón y del sentido común, como tantas otras han sucumbido en el transcurso de los siglos; si sus ideas son justas, como no pueden serlo sino sobre un punto, la doctrina, que acepta el bien y la verdad doquiera que se halle, se las asimilará, de modo que en lugar de ser absorbida, será ella la que absorba".

Y ahora, la actitud de los miembros de las entidades espíritas, frente a los disidentes en el referido caso, quedan también en claro en el párrafo que transcribimos.

"Si algunos de sus miembros se separan, es porque creerán hacerlo mejor. Si realmente lo hacen, la doctrina les limitará; si lo hacen muy bien, la doctrina se esforzará en hacer otro tanto, y aun en aventajarles si le es posible; pero si lo hacen mal, las dejará hacer, en la certeza de que tarde o temprano, el bien se sobrepone al mal y la verdad a los defectos. Véase la sola lucha en que la doctrina se empeñará".

...Y LA TOLERANCIA

"Digamos además que la tolerancia —continúa aleccionando el maestro—, *consecuencia de la caridad, que es la base de la moral espiritista, le impone como un deber el respetar todas las creencias. Queriendo ser aceptado libremente, por convicción y no por violencia, proclama la libertad de conciencia como un derecho natural imprescriptible, y dice: «si tengo razón los otros acabarán por pensar como yo; si estoy en el error, acabaré por pensar como los otros". En virtud de estos principios no tirará su piedra a nadie y no dará pretexto a represalias, dejando a los disidentes toda la responsabilidad de sus palabras y de sus actos.*

"El programa de la doctrina no será, pues, invariable más que en los principios pasados al estado de verdades comprobadas; en cuanto a los otros, no los admitirá, como hasta el día ha hecho, sino a título de hipótesis, en tanto llega la confirmación. Si se le demuesetra que está en un error acerca de un punto, se modificará en el sentido conveniente".

LA VERDAD ABSOLUTA

Al hablarse de la *verdad,* el maestro encara este punto con la debida reserva que tan importante punto presenta a la consideración del hombre en su actual imperfección. Veamos entonces cómo la admite y podremos colegir luego sobre qué puntos están basadas sus teorías restantes.

"La verdad absoluta es eterna, y por eso mismo invariable; pero ¿quién puede vanagloriarse de poseerla por entero? En el estado de imperfección de nuestros conocimientos, lo que hoy nos parece falso podemos mañana reconocerlo de verdad, a causa de haber descubierto nuevas leyes así en el orden moral com en lo físico. Contra esta eventualidad es contra la que nunca debe hallarse la doctrina desprevenida. El principio progresivo que ella escribe en su código será la salvaguardia de su perpetuidad, y su unidad se mantendrá precisamente por no reposar en el quietismo.

"La inmovilidad, en lugar de ser una fuerza, es causa de debilidad y de ruina para quien no sigue el movimiento general. La razón es clara todos los que quieren seguir el curso de los tiempos, se separan de los que se obstinan en quedarse atrás, quebrantando la unidad, y el principio que por ésta fué fuerte, es en manos de aquellos debilitado y hasta deshecho. Pero al seguir el movimiento progresivo, debe hacerse con prudencia y librándose de caer en los sueños de los utópicos y en el de los sistemáticos; debe hacerse a tiempo, ni muy pronto ni muy tarde, y con conocimiento de causa".

Convengamos entonces, en que el maestro, al dar en esas breves frases desglosadas de un texto basado en la tónica que a su mentalidad caracteriza, puede afirmar —como lo hace explícitamente— que: *una doctrina sentada sobre tales bases debe, en realidad, ser fuerte, desafía toda concurrencia y neutraliza las pretensiones de los competidores.*

Queda rematada la nota con una magistral consideración, donde como siempre campea ese tan agudo sentido de la penetración en los hontanares de la sabiduría.

"La experiencia —dice—, *por otra parte, deja justificada esta previsión. Habiendo desde su origen marchado la doctrina por esta vía ha progresado constantemente, aunque sin precipitación, porque ha tenido especial cuidado en ver si el terreno que pisaba era sólido y si el estado de la opinión le era propicio. Ha hecho como el navegante que marcha con la sonda en la mano y consultando los vientos".*

PARA REFLEXIONAR

Para reflexionar mucho servirán los párrafos recortados de un texto señero: los que arriba quedan consignados. Y para reflexionar tanto a los adeptos disidentes o fieles, como para la opinión pública desvinculada de estas sutiles disquisiciones sobre fundamentos doctrinales, las cuales sirven para que sepan estos y recuerden aquellos que el Espiritismo —la doctrina creada por el maestro Allan Kardec, hasta en su propia denominación— tiene sus bases, tiene su razón

PAGINA POLEMICA

Orientación del Espiritismo

Elías Toker

Con este título que encabezan estas líneas, apareció en la revista LA IDEA, Nº 371, un artículo firmado por el Director de la misma, tomando por base una colaboración del señor Alfredo P. Pacheco.

El señor Pacheco suscribía con su beneplácito, la recomendación hecha por un espíritu comunicante, aconsejando dejar de lado el fenomenismo, y "dedicarse por entero a la fase moral, y espiritualización de los hombres"...

Para evitar equívocos, transcribimos textualmente lo que dicha Entidad aconsejó, en una sesión, dada en la Sociedad "Espiritismo Verdadero", de Rafaela, y que se publicara en su periódico "Idealismo": "Dejad de lado el fenomenismo"... "Como experimentación, la mediumnidad ya ha demostrado bastante, es hora de que se deje a un lado el fenomenismo, que es la infancia del Conocimiento del Espíritismo, y se enfoque con la mediumnidad problemas trascendentes de la humanidad; y para principiar, la vida individual del hombre que desea colaborar a los fines evolutivos tiene que concordar en muchos aspectos con las leyes divinas, para que su labor pueda ser fructífera... Y al final expresa... Esta es la etapa en que ha entrado el Espiritismo: suspender el fenomenismo y entrar al cultivo de las altas virtudes humanas que todos llevais en el corazón, y que el progreso del bien os estimule a desarrollar"...

Como decíamos más arriba, el Director de la revista LA IDEA, sin que esto constituya una refutación, hace algunas observaciones generales sobre tan interesante tema, hablándonos de: 'Orientación y Espiritismo"... pero, no nos parece todo lo amplio que merece ser tratado un planteo tan importante, como el efectuado por la Entidad comuninte que motivan estas reflexiones. Relacionada con la fenomenología mediumnímica, es frecuente escuchar en boca de muchos compañeros del ideal espírita, afirmando: "que ya nada tienen que aprender en la mediumnidad"...

Ahora es una Entidad Espiritual quien nos "aconseja" dejar de lado el fenomenismo

Sin pretender faltarle a la dignidad espiritual del consejero nos permitimos preguntar: ¿Realmente la mediumnidad ya dió todo cuánto hemos de esperar de su producción?...

Entendámonos bien: No dudamos que realmente es necesario enfocar el, o los problemas morales, espirituales y sociales... pero no creemos que la mediumnidad ya agotó sus objetivos.

A pesar de lo que se afirma, podemos asegurar, sin temor de equivocarnos, que hay adeptos de larga actuación espírita en nuestro ambiente, y como directores de instituciones, que si se encontraran ante un fenómeno de voz directa, de una materialización, o aporte, sentirían la misma emoción de un "novicio", que recién se inicia en nuestras filas... ni se atreverían a realizar una deducción psíquica, metafísica, moral, social y espiritual, porque sólo conoce esta clase de fenómenos, por información bibliográfica.

Además, hay una evidente contradicción en lo aconsejado por la entidad. A menos que el darse a la publicación, no haya sido tan fiel como lo expresara: Primero nos dice de dejar de lado la fenomenología... pero nos dice más adelante "enfoquemos, con la mediumnidad"...

Esta es nuestra posición: no creemos que haya una sola mediumnidad que, enfocada con acierto, y sana orientación, no dé un magnífico fruto al Hombre y a la Humanidad.

Todas y cada una de las múltiples mediumnidades que existen en nuestro mundo, tienen una estrecha relación con los valores morales del Espiritismo, cualquiera de las múltiples funciones del medium está estrechamente relacionada con la evolución moral, y espiritual del Ser.

Si los estudiosos que observan un fenómeno de materialización, sólo se atienen al aspecto científico del fenómeno, para deducir sus funciones mecánicas, sin querer tener en cuenta su valor moral, espiritual y social, la responsabilidad no la radicaremos en las mediumnidades estudiadas, sino en los que la estudian.

Las ciencias en general, no aconsejan dejar de lado el fenómeno científico.

Lo mismo hemos de sostener con respecto a las mediumnidades y el fenomenismo... en vez de exclusiones, es aconsejable, una profundización en las posibilidades de cada facultad medianímica y orientarlas a sus verdaderas funciones objetivas: La capacitación del ser humano para las sublimes conquistas morales, sociales, espirituales.

No debemos olvidar, por otra parte, que el Espiritismo es integral y está llamado a regenerar a la humanidad entera, ni podemos perder de vista la diversidad evolutiva de los seres humanos, sus múltiples condiciones emocionales y sentimentales; en consecuencia, se explica que lo que a uno le molesta, otro lo necesita, lo que a uno perjudica, a otro le es indispensable... ¡cómo hacer exclusiones!...

Cómo dejar de lado nada de todo ese concierto de actividades mediumnímicas, que mueven todo ese mundo del fenómeno, que puede y debe ser aplicado para cada ente, según su evolución y necesidades...

Por eso me parece exagerado aquello de

---

de ser que no pueden desvirtuarse con interpretaciones antojadizas, como suele suceder en los momentos que vivimos, en que con el nombre de *espiritismo* se desarrollan prácticas poco acordes con lo postulado específicamente por quien creara — se repite — este vocablo y las disposiciones que han de regir la actividad derivada de sus principios fundamentales.

EL ESPIRITISMO CORDOBES POR EL RECTO CAMINO

MOVIMIENTO DE UNIDAD ESPIRITA EN LA CIUDAD DE CORDOBA

Con el fin de propiciar un movimiento de unidad espírita en la docta ciudad, y dando cúspide con ello a una serie de anhelos expresados en repetidas ocasiones, los representantes de las sociedades «La Voz de Jesús», «Víctor Hugo», «El Sendero de Luz», «La Voz del Silencio», «El Triángulo» y «Evolución», solicitaron en reunión conjunta el envío de un delegado de la CEA para que participara del acto inaugural de las deliberaciones, que dejaran concentrado un tan noble afán como el que los anima a estos hermanos en los momentos presentes.

El compromiso recayó en la persona del presidente de la CEA, Hno Manio Rinaldini, quien elevó a la Central un informe que nos complacemos en transcribir, por lo alentador que resulta constatar una acción tan decidida, enérgica y constructiva, como la que le tocó presenciar —tal como podrá apreciarse en el informe— al delegado porteño.

INFORME VIAJE A LA CIUDAD DE CORDOBA

El 20 de abril me trasladé a la ciudad de Córdoba para asistir a la reunión previa que efectuaba la Comisión de Unión Espírita Cordobesa el día 21 a las 19 horas, la que debí presidir.

Se hallaban presentes los representantes de las sociedades «La Voz de Jesús», «Víctor Hugo», «El Sendero de Luz», «La Voz del Silencio» y «El Triángulo», excusando su ausencia por carta «Evolución«, en virtud de una asamblea concertada previamente tal como lo disponen los estatutos y reglamentos a los asociados.

Bien pronto pudo advertirse la buena voluntad y decisión de llegar a un leal acuerdo de todas las sociedades, lo que facilitó la adopción de varias medidas para lograr la formación de un solo frente, a los efectos de la defensa y propagación del Espiritismo, y en el establecimiento de bases para la discusión de la uniformidad integral de la doctrina y de los métodos más apropiados para la realización de las sesiones y el desarrollo de las distintas facultades mediamímicas.

Rápidamente, en virtud de la atmósfera propicia, hubo acuerdo en realizar una reunión decisiva el sábado 23, a las 18 horas, en el local de la Sociedad Naturista, a fin de dejar constituída la comisión definitiva, que se compondría de cinco miembros efectivos y cinco suplentes, y aprobar las resoluciones adoptadas en esta sesión previa.

El sábado 23, a la hora y en el local indicado ante los delegados de las sociedades mencionadas y numeroso público, se leyó el acta de la primera reunión, la que con algunas modificaciones fué aprobada en todos sus puntos, considerándose en especial, la extensión del movimiento en las principales ciudades de la provincia, para luego llegar con la fundación de centros,, donde no los hubiera, a las provincias limítrofes hacia el norte y el oeste, con el objeto de que lleguen a éllas los beneficios de la doctrina.

También entre las iniciativas aprobadas se encuentra la formación de una Escuela Espírita, para dictar todas aquellas materias que contribuyen a una mejor y más amplia comprensión del Espiritismo.

Así pues, en un clima entusiasta y fraternal se procedió a la elección de la C. Directiva, recayendo la presidencia en el Hno. Rodolfo Trefilio, de «Víctor Hugo»; la de secretaria, en la Sra. de Salazar, de «La Voz de Jesús»; la de tesorero, en el Hno. González, de «El Triángulo»; la de vocal 1º en el Hno. Comari, de «La Voz del Silencio» y 2º en el Hno. Argüelles, de «El Sendero de Luz». Después fueron designados los cinco suplentes, uno de cada sociedad representada. Debí también presidir esta reunión.

Tres de las sociedades resolvieron que bien pronto solicitarán su afiliación a la CEA, habiendo por mi parte ofrecido una disertación el viernes 22 del actual en la sociedad «Víctor Hugo», con la presencia de los socios de las cinco sociedades, relatándoles algo de lo que presencié en Estados Unidos.

Urgido por la escasez de tiempo para volver a Buenos Aires, felicité entusiastamente a ese puñado de correligionarios que, con este acto han dado término a la larga serie de malos entendidos y distanciamientos que los mantenía alejados unos de otros, sellando el comienzo de una etapa que bajo tan buenos auspicios ha comenzado y que repercutirá beneficiosamente en todo el movimiento del país.

Mario Rinaldini.
Mayo 3 de 1955.

"...dejar de lado el fenomenismo..."

Que tengamos que propender al desarrollo moral, espiritual, social del hombre, de acuerdo, pero logrémoslo inteligentemente, sin exclusiones de ninguna naturaleza.

Para el desarrollo de la inteligencia, la moralidad y la espiritualidad del Hombre, es indispensable, es necesaria toda la gama de la Mediumnidad.

INSTITUTO DE
ENSEÑANZA ESPIRITA
CLASES
Lunes - Miércoles y Viernes
de 19 a 21 horas

UN EXTRAORDINARIO NIÑO PRODIGIO

UN NIÑO DE OCHO AÑOS PROVOCA EL ASOMBRO DE LOS SABIOS POR SU INTELIGENCIA

Leemos en la "Revue Spirite", marzo-abril de 1955, esta información, publicada en el semanario parisiense "La Presse' (Nº 474), que se refiere al extraordinario caso de Brian Van Dale, un niño de ocho años, que vive en la pequeña población de Lincoln, en el Estado de Rhode Island, y cuyas facultades intelectuales son comparables a las de los más grandes genios. Ha sido sometido a tests especiales que le asignan un coeficiente de inteligencia de 185; para dar idea del significado de esta cifra, diremos que un coeficiente de 140 indica ya un tipo excepcional, como un Pascal o un Marconi, y que Alberto Einstein, hace algunos años, alcanzaba la cifra de 192, que nunca ha sido superada.

Pertenece este niño a una familia humilde, cuyo índice de inteligencia es algo menos que mediano. Alrededor de los tres años, comenzó a leer, sin que nadie se lo hubiese enseñado, sólo por oír a su madre leer en voz alta los diarios. A los cinco años, poseía ya grandes conocimientos en biología, física y matemáticas, y a los seis, conocía los alfabetos griego, hebreo y árabe. A esta edad, le envían a la escuela, pero él declara que no volverá, porque su maestro no tiene nada que enseñarle, cosa que este último confirma, aconsejando a los padres que consulten a un psiquíatra.

Así lo hacen los esposos Van Dale, y el psiquíatra les informa que Brian es ni más ni menos que un niño prodigio, un "caso" que tan sólo se presenta cada cinco siglos. Como, naturalmente, la escuela del pueblo no es para él, irá al Instituto Hamilton, de Chartley, a 30 kilómetros de Lincoln. Actualmente, Brian tiene ocho años y asiste a una clase que corresponde a la primera de un liceo europeo. Los más jóvenes de sus compañeros le doblan en edad, y tanto ellos como sus maestros le tratan con una especie de asombro respetuoso. Les parece que su inteligencia no tiene límites.

Hace algunas semanas, una comisión de profesores y periodistas, bajo pretexto de inspección general, vino a sorprender a Brian en su pupitre escolar. Le plantearon un problema de física (definir en caballos-vapor la fuerza de un motor de explosión provisto de un pistón de cuatro pulgadas de diámetro, dada una presión X y otros elementos de cálculo). Durante breves instantes, el niño permaneció pensativo, con la mirada vaga, la punta del lápiz entre sus labios, y luego de borronear algunas cifras en su cuaderno, anunció con su vocecita tranquila:

—26 caballos, 6 décimos.

La respuesta era exacta, y dada en tiempo record. Periodistas y profesores se retiraron casi en puntas de pies... Habían visto un "fenómeno".

DOS DICCIONARIOS

Las aficiones de Brian no tienen la menor semejanza con las de los demás niños de su edad. Su único placer es estar solo con un libro de ciencias, papel y lápiz.

De tanto en tanto, su madre se acerca para ver lo que él escribe o dibuja. Gentilmente, el niño le explica:

—Ves, mamá, estas líneas representan el aparato digestivo de una rana... Aquí está la particularidad...

Y señala con la punta del lápiz una curva o un punto.

La madre menea la cabeza... Ella preferiría que su hijo se interesase por el pato Donald. Pero, ¿qué va a hacer?

En ocasión del cumpleaños del pequeño Brian, sus padres le preguntaron:

—¿Qué te gustaría tener?

—Bueno, he visto dos diccionarios de física que...

—¡Más libros!... —se lamenta el padre—. ¡Pero si la casa está llena de libros!...

Brian suspira... Sabe que su familia no es rica.

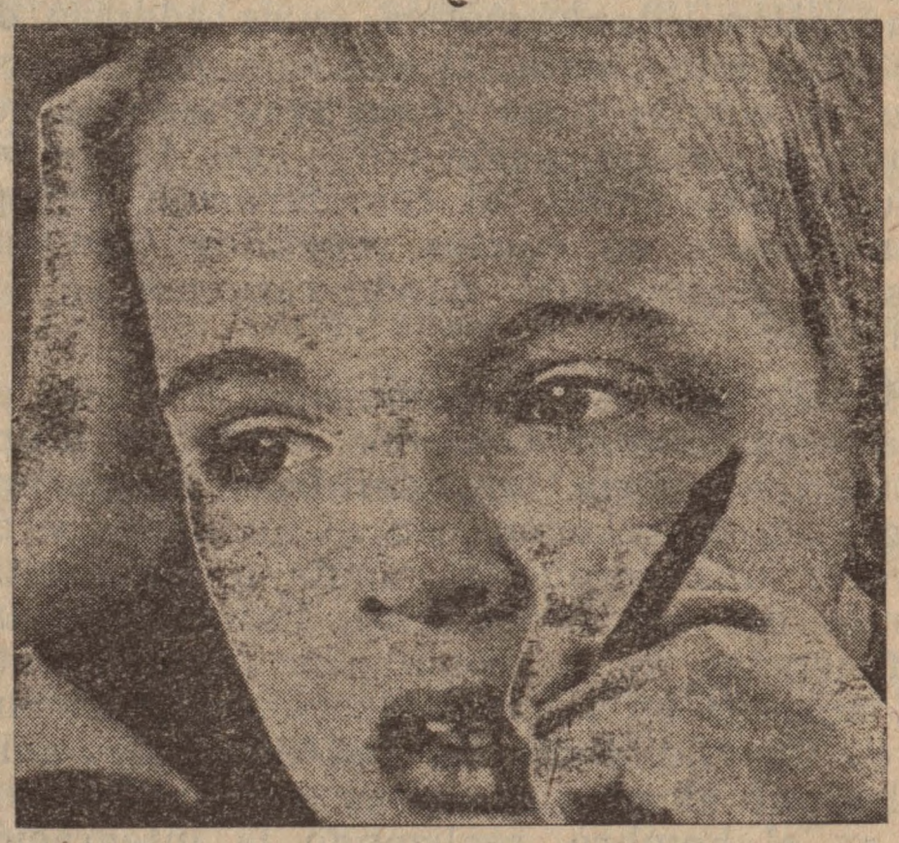

PROFESOR PRECOZ

Una de las modalidades de su temperamento es la satisfacción que le produce explicar a sus compañeros, ante la invitación del profesor, *cómo* ha llegado a resolver tal o cual problema, detallar el camino que ha seguido su mente. Es pintoresco, entonces, ver a un niñito de pantalón corto, desarrollar impecablemente su teoría ante la respetuosa atención de treinta estudiantes, de los cuales el más joven ha pasado de los dieciocho años.

FEDERACION ARGENTINA
DE
MUJERES ESPIRITAS
★
APOYE SU OBRA

BASES CIENTIFICAS DEL "PASE"

Del periódico "Desobsessão", Boletín mensual del Hospital Espírita de Porto Alegre (Brasil), enero de 1955, extraemos este trabajo del Dr. Carlos Jardán da Silva, que fué publicado en el órgano de la Unión de las Sociedades Espíritas del estado de San Pablo: "Unificação".

Dr. Carlos Jordán da Silva

Sería imposible que justificasemos claramente el uso del "pase" sin aclarar el papel primordial que desempeña el sistema nervioso en el ser humano. Veamos, pues, cual es ese papel.

En los seres de organización física más simple, los protozoarios, cualquier modificación o excitación del medio exterior es transmitida a toda la masa protoplasmática que lo compone, y ésta reacciona, en todo o en parte, con sus movimientos de defensa o locomoción. La biología explica que tal excitación es transmitida a las distintas partes del individuo a través del citoplasma o hialoplasma, materia clara, de naturaleza albuminoide, que llena todas las células. Pero a medida que los organismos se complican, en las organizaciones pluricelulares, se hace imposible mantener esa comunión entre las diferentes partes por la simple conducción citoplasmática, pues además de ser ésta muy lenta, la división del individuo en células tiene como resultado la ausencia de comunicación entre esas diferentes células, existiendo tal comunicación, excepcionalmente, en ciertos vegetales (fenómenos de plasmólisis) siendo rarísima en los animales.

Siendo ello así, el psiquismo, limitado en una organización compleja como la pluricelular, se vería imposibilitado de permanecer en correlación con el ambiente y de ofrecer una respuesta rápida a las excitaciones del medio exterior. Para suplir las deficiencias de la conducción citoplasmática, aparece en las organizaciones pluricelulares un rudimento de sistema neuro-muscular que alcanza su mayor desenvolvimiento en el hombre, realizando la integración de ese complejo que es el ser humano.

Tal sistema ejerce principalmente las grandes funciones de preparar y coordinar las reacciones al medio exterior, de establecer correlaciones entre las diferentes partes, y en resumen, *de integrar en un todo armonioso el organismo, que deja de presentársenos como un simple agregado de órganos aislados, para tornarse estos solidarios unos con otros, y el carácter de individualidad adquiere su verdadera significación.*

Claro que es el psíquismo en las organizaciones animales, el espíritu en el hombre, el agente de tales reacciones, sirviéndose del mencionado sistema neuro-muscular. Aclarado, pues el papel del sistema nervioso en el hombre, que es el de integración de las diversas partes de que se compone, y el de elemento a través del cual el espíritu rige la materia, surge a nuestra mente una cuestión: ¿Cuál es la causa, el motor que impulsa, a través del organismo, las respuestas a las excitaciones venidas del exterior? Dice Félix Rawitscher: "La causa mecánica responsable de tales reacciones y transmisiones citoplasmáticas es todavía inexplicable. Con los conocimientos del Espiritismo, ordenados por el análisis científico del organismo animal y sus relaciones con el sistema nervioso, nos parece clara la respuesta: *La causa está en la presencia del espíritu que ,por medio de influjos electro-magnéticos originados y orientados por él y conducidos por intermedio del sistema nervioso, responde inteligentemente a tales excitaciones.*

De aquí que cualquier desequilibrio en la vida psíquica del individuo causaría una deficiencia en la alimentación del sistema nervioso por los influjos electro-magnéticos provenientes del psiquismo, lo que ulteriormente redundaría en el rompimiento de la armonía orgánica, apareciendo, como última fase del fenómeno, la enfermedad.

Ha sido para comprender bien por qué el desequilibrio del sistema nervioso causa desarmonía orgánica, que expusimos el papel desempeñado por él en el ser humano, estableciendo claramente que si a él compete coordinar armónicamente el organismo, a través de centros de fuerza, los plexos, cualquier deficiencia en él implica un desequilibrio somático, específico, o no.

Teoría, por otra parte, que satisface a una expresión tan corriente en los medios espíritas: *las enfermedades, en último análisis, tienen origen en el espíritu.*

Queda así expuesto, por lo tanto, el fundamento de la aplicación del pase como medida terapéutica, el cual iría a restablecer el equilibrio vital electro-magnético, roto por desequilibrio en la vida psíquica del paciente. De lo expuesto se deduce que, siendo la causa primaria el espíritu, el pase únicamente no resuelve la situación. En concomitancia, es menester una reeducación del individuo y su consecuente tranformación para una vida espiritual intensa y evangélica, que llegaría hasta la causa primaria de la enfermedad, posibilitando así la ini ciación del camino de la curación.

Para terminar, presentaremos el X ítem del decálogo de la salud, extraído del libro "Curso de Biología" del que es autor el eminente profesor doctor Alencar Barros: «*Mantener el equilibrio de la vida psíquica, que es condición número uno de la salud, procurando eliminar de la mente el odio, la envidia, el miedo, el pesimismo, que envenenan el organismo entero tanto como los microbios más virulentos; para ello, imponerse la creencia en el fundamento espiritual de la vida, verdadero sustento de la moral y de la felicidad humana*» (pág. 175, 2ª edición).

PSICOLOGIA PARANORMAL

Por Naum Kreiman

Profesor de "Doctrina Espírita" del Instituto de Enseñanza Espírita de la C. E. A.

LEY DE RELACION PSIQUICA

Geley designa con la denominación de *"dinamo-psiquismo"* a la esfera de potencialidades y capacidades propias de la subconciencia paranormal, y a ella se refiere en su obra "Del Inconsciente al Consciente" (página 177), diciendo: "Hay en el ser vivo un dinamo-psiquismo que constituye lo esencial del Yo, que no puede, en absoluto, ser referido al funcionamiento de los centros nerviosos. Este dinamo-psiquismo esencial no está condicionado por el organismo, muy al revés, todo pasa como si el organismo y el funcionamiento cerebral estuvieran condicionados por él".

El subsconsciente paranormal no obra como una omnisciencia divina. Su actividad psíquica paranormal está condicionada por ciertos factores en el orden paranormal, del mismo modo que las facultades de conocimiento normal lo están por factores orgánicos y tempo-espaciales en el orden normal.

En primer lugar, el conocimiento paranormal obedece a una gran ley psíquica que Bozzano expuso bajo el concepto de "relación psíquica" "y que circunscribe a límites relativamente estrechos los poderes de las facultades supranormales".

Esta condición, que en términos metapsíquicos se denomina *relación psíquica* —continúa Bozzano— significa que los médiums sólo llegan a obtener informaciones de las subconciencias de personas distantes cuando se cumplen las siguientes modalidades experimentales:

1) Cuando el sensitivo o médium conoce a la persona ausente.
2) A falta de ese conocimiento directo, cuando la conoce el experimentador.
3) A falta de las circunstancias enunciadas, cuando se entregue al sensitivo o médium, un objeto que la persona haya usado por mucho tiempo. (Animismo ou Espiritismo. Ed. de la Federación Espírita Brasileira. 1940. Pág. 45).

Esto significa que la facultad de conocimiento paranormal no puede obtener conocimientos de personas a las que no se encuentre vinculada en alguna de estas tres maneras.

El principio de la relación psíquica fundamenta estas tres condiciones, en cuanto, si no se puede establecer esa relación en cualquiera de las tres formas mencionadas, no es posible obtener conocimiento paranormal, en la caracterización que hemos dado a este proceso psicológico.

NATURALEZA PSICOLOGICA Y ESPIRITUAL DE LAS FACULTADES DE CONOCIMIENTO PARANORMAL

La conciencia paranormal rebasa las limitaciones orgánicas, como lo expuso Geley: "No solamente rebasa, en sus manifestaciones, todas las contingencias dinámicas y materiales, sino que las condiciona". (Del Inconsciente al Consciente, pág. 176).

Enfocaremos el problema desde dos puntos de vista:

1) Las facultades del subconsciente normal y del subconsciente paranormal, no están condicionadas por factores anatómicos ni fisiológico-orgánicos. No existe paralelismo psico-somático.

2) Las facultades paranormales subconscientes son independientes de las leyes de evolución biológica.

En estos importantes temas, hemos de seguir las fundamentales obras "Del Inconsciente al Consciente" de Geley, y "Animismo o Espiritismo" de Ernesto Bozzano.

1) *Inexistencia del paralelismo psico-fisiológico.*

Para demostrarla, bastaría la enunciación de hechos que refutan el paralelismo entre el psiquismo normal y el funcionamiento de los centros cerebrales. Numerosos trastornos orgánicos, tumores cerebrales, afecciones del sistema nervioso, de la masa encefálica, deberían traer como consecuencia una alteración de las facultades mentales, y sin embargo no ocurre así, sino que éstas permanecen inalterables.

UNA PAGINA DE EMMANUEL

COMENCEMOS

El ESPIRITU GUIA del gran médium psicógrafo brasileño Francisco Cándido Xavier, tiene dictados a su virtual pupilo una serie inconmensurable de mensajes, de los cuales transcribimos aquí uno, el que surgiera en la sesión realizada en Pedro Leopoldo, el 16 de febrero de 1953, y que se titula

Si deseas integrar las filas de los redentores del mundo, a través de la palabra correcta y de los gestos brillantes, no te olvides de la caridad al prójimo que se encuentra más próximo a ti.

No esperes del panorama público del sufrimiento para comenzar.

Recuerda la casa en que naciste, la oficina en que trabajas, el instituto de fe religiosa de la que eres parte, la calle en que transitas.

La caridad es una bendición que cabe en todas partes y que puede exteriorizarse del vaso de tu corazón incesantemente...

Para tus padres: es respeto y cariño.

Para tu esposo: es renuncia y bondad.

Para tu compañera: es protección y ternura.

Para tus hijos: es auxilio y entendimiento.

Para tus hermanos: es concurso fraterno en todos los instantes.

Para tu pariente desviado: es socorro y cooperación.

Para tu superior: es reverencia y buena voluntad.

Para tu subalterno: es ayuda y orientación.

Para los asociados de ideal o de creencia: es solidaridad.

Para el visitante que cultiva la maledicencia: es tolerancia y esclarecimiento sin alarde.

Para quien te insulta: es el silencio.

Para quien te persigue: es la oración.

Para quien te calumnia: es el olvido.

Para quien no te comprende: es amparo mayor.

Para quien te desprecia: es la compasión que no se queja.

Para quien te hiere: es el perdón incondicional.

Para tu amigo: es la sinceridad sin afectación.

Para tu adversario: es la generosidad sin límites.

No olvides que la oportunidad de trabajar es la mayor caridad que nosotros mismos estamos recibiendo del Señor y, de ese modo, procuremos ayudar a todos los que nos cercan, facilitándoles la tarea individual.

No esperes un torrente de oro para ejercitar la divina virtud.

Comencemos el sublime trabajo, expandiendo la buena palabra y la gentileza fraterna, con aquellos que nos rodean de cerca.

Nadie auxiliará a los hermanos de lejos, sin consagrarse en pro de los más próximos.

Recuérdate, pues, de aquéllos que el Señor te confió en la lucha de cada día y comenzaremos la siembra del amor inmortal desde hoy.

EMMANUEL

Traducción del portugués por C. B.

No hay duda de que, en el estado de funcionamiento normal del organismo, hay una vinculación tan estrecha entre las facultades mentales y las funciones fisiológicas que podríamos decir que el hombre no es una dualidad psico-física, sino una unidad psico-física.

El cuerpo del hombre es una representación fenoménica del espíritu. El dinamo-psiquismo, como lo denomina Geley, o el periespíritu, según la concepción de G. Delanne, constituye la dinámica psíquica, o la fuerza psíquica, como quiera decirse, que realiza la representación fenoménica del organismo físico.

La materialidad del organismo físico, con sus características de impenetrabilidad, inercia, masa, etc. no son absolutas, sino relativas al grado de velocidad de los átomos que la componen.

El periespíritu "crea" un organismo, con los "materiales" del mundo físico, que es su representación fenoménica. Y este organismo físico, que tiene una realidad objetiva con respecto a los otros fenómenos y con relación a la misma Conciencia, forma una unidad biológica normal y paranormal con el periespíritu, o sea con la Conciencia

Ello significa que no hay dualismo físico-psíquico, ni tampoco triada "físico-psíquico-espíritu". Hay una unidad fenoménica que tiene una representación orgánica temporal y espacial, que es el ser mismo en un estado vibratorio de la materia.

De aquí que el hombre no es un psiquismo o un espíritu recubierto de materia, como ingenuamente expresan muchos, sino que es un estado vibratorio de la dinámica psíquica.

(*Continuará*).

LABOR ET AMOR FRATERNUS PRO SPIRITU

El Rumor de la Colmena

FEDERACION ARGENTINA DE MUJERES ESPIRITAS DE LA CEA

CONVERSEMOS

DE LA CARIDAD

En los momentos actuales en que todo parece vacilar y la humanidad se debate en un caos de incertidumbre, se levanta un foco luminoso que guía por la buena senda los pasos temblorosos de esta generación, tan confundida por los falsos dogmas y preceptos, que en lugar de esclarecer las mentes las sumen en las tinieblas del confusionismo. Ese faro para el espíritu en densa obscuridad es el Espiritismo. Tabla de salvación para tantos náufragos de la vida es precisamente esta doctrina de amor y perdón, la que pone claridades de aurora en esta noche de desolación, cuando todo amenaza derrumbarse a nuestro alrededor. Es la caridad, fuente divina, la que pone el bálsamo en las heridas, calmando el dolor y la desesperación, patrimonio casi exclusivo de la mujer, pues ella, por ser precisamente eso: mujer, con su exquisita sensibilidad, es la llamada a consolar a sus hermanos y es en estos momentos justamente, cuando más falta hace que la mujer, consciente de su responsabilidad ante la humanidad tan necesitada de orientación, asuma su verdadero rol y encare la necesidad de una cooperación y unificación que pueda llegar a todos los lugares como ángel caritativo de paz. Es necesaria su presencia alentadora y adoctrinadora, pues la verdadera *caridad* está en hacer conocer la verdad al que la ignora: aquella verdad que nos dice que en el mundo material en que vivimos, también tiene cabida el mundo espiritual con todas sus bellezas y con el enorme caudal de aliento y confortación para nuestro físico y para nuestra alma. Hacer que se conozca nuestro ideal, es hacer obra de inmensa Caridad. Cuando damos el pan material al necesitado, si le alcanzamos el pan espiritual, habremos hecho caridad efectiva. Vayamos a todos los lugares de dolor con nuestra ayuda, con nuestro consuelo, con nuestro amor, pero vayamos también munidos del conocimiento para que él se expanda y ahuyente las sombras que habitan en las mentes perturbadas. Vayamos con el libro que esclarece y disipa el obscurantismo, vayamos con el cántaro repleto de dulzura, pero al mismo tiempo, llevemos el agua de vida de nuestra doctrina para que beban todos los sedientos, allí en los libros, verdaderos manantiales de sabiduría, donde calmarán su sed espiritual, y el verdadero Consolador llegará hasta ellos y comprenderán entonces que la Caridad, la verdadera Caridad, está en iluminar sus mentes, cristalizando las palabras de Cristo: "Yo soy la luz y la vida y el que me siguiere tendrá vida eterna".

NOTICIARIO

ACTIVIDADES QUE DESDE ENERO VIENE REALIZANDO LA SECRETARIA DE AUXILIO

Continuando con su acción benéfica, la Secretaría de Auxilio, a cargo de su titular, Hna. Carmen de Cáceres y de un grupo de hermanas que la secundan, ha efectuado entre otras actividades, en el Hogar de Ancianos "General Viamonte" un reparto de comestibles solicitados, medicamentos, golosinas, cigarrillos, fósforos y otras menudencias indispensables. En el Hospicio de la Merced se distribuyó comestibles pedidos por los interesados, pipas, tabaco, témpera, pinceles, cartulinas, pañuelos y dinero. En las maternidades Rawson y Argerich, se hicieron llegar a las madres desamparadas pañoletas para ellas y ajuares para sus bebés, así como otras ropas.

A varias familias carentes de lo más indispensable se les proveyó de camas, colchones, frazadas, ropas y comestibles.

Entre los enfermos del Policlínico López y Planes, de General Rodríguez, se distribuyó comestibles, medicamentos y golosinas, y en especial se atiende a todas las necesidades de una enfermita carente de familia, que tiene una hijita a la que también se le envían ropas. En el Leprosario General Rodríguez se repartieron ropas para hombre, artículos de tocador, comestibles, libros, revistas y medicamentos. En el Núñez se distribuyó entre los chiquitos, frutas, golosinas, revistas y dinero.

Se trata, además, de atender pedidos de diligencias fuera de los hospitales y en todos los casos se habla a los favorecidos de la *doctrina espírita,* procurando que esta enseñanza sirva de consuelo a sus angustias y los redima de sus pesares.

VISITAS EFECTUADAS

La Hna. Eloísa F. de Ferrero, nuestra vicepresidenta, efectuó en el pasado mes de abril visitas a varias entidades de Rosario, confederadas y no, creando en ellas varios enjambres de la Colmena. Visitó también en su residencia temporal a la Hna. Elvia M. de Borjas, alejada de nuestras actividades por asistir a su compañero enfermo. De esta hermana trae Ferrero un saludo fraternal para todas las abejas.

El Espiritismo es doctrina de redención.

Hermana: Irradiar Caridad para los necesitados materiales y espirituales es el llamado de atención para todas las abejas, de las cuales solicitamos su ayuda y cooperación para hacer que resplandezca la verdad en todo su fulgor.

UN MEDIUM ESCULTOR

Por N. Kauffman

De la revista "Estudios Psíquicos", de marzo 1955, extraemos este comentario, que Mario Bacelar tradujo de la "Revue Spirite".

Se refiere al médium escultor Aldo Bartelletty-Daillion, quien, a continuación de una conferencia dialogada sobre "Estética y Misterio del Arte", realizada en la Casa de los Espiritistas el 20 de diciembre de 1953, ejecutó en piedra, en talla directa y en 64 minutos, el rostro del gran artista Jean Weber, uno de los más ilustres miembros de la Comedia Francesa, presente en ese acto.

Bartelletty-Daillion es un ser de excepción, y para nosotros es además el testimonio viviente de aquello en que creemos y por lo que luchamos: la supremacía del Espíritu sobre la materia.

Su padre era escultor, y su vecino, el guarda fiscal Rousseau, fué el primero en revelarle que era preciso "acariciar la piedra para que ella hablase".

Una visita al taller del artista es una peregrinación, un viaje encantado a través de siglos y climas diferentes. Se advierte su inclinación hacia el arte y la cultura oriental, ante sus Budas, sus diosas chinas, su "Nirvana". Pueden verse también maravillosas cabezas de Beethoven, admirables frescos egipcios, una obra audaz sobre la creación del hombre y la mujer.

Bartelletty-Daillion se presenta como un médium-escultor, y este título se ajusta a su modalidad, puesto que "él es efectivamente un médium"; la piedra le sirve para cristalizar y representar las fuerzas psíquicas.

Dice al artista: "El acto del médium-escultor debe ser una plegaria y cada golpe de cincel una palabra mágica vibratoria cuya circunferencia está en todas partes, y el centro en ninguna".

CONFERENCIA PUBLICA MEDIUMNIMICA

Domingo 26 de junio 1955, 17 hs.

Sociedad "LA FRATERNIDAD"

Donado 1124 **Buenos Aires**

¡ATENCION!

La Sra. Rosa Abregu, de la Provincia de Tucumán,

nos ha escrito una carta en la que nos informa que su hijo Félix Benigno Abregu, de 23 años, ha desaparecido de su hogar, hace más o menos un año. Solicita a quien pueda obtener noticias sobre su paradero lo haga para la tranquilidad de una madre angustiada por su amado hijo. (Toda noticia dirigirla a la Dirección de la Revista LA IDEA, señor Naum Kreiman, Bustamante 463. Capital).

•

El Sr. Buchmann, de la Capital Federal,

nos ha remitido estas fotografías de un hermano y una hermana, de los cuales hace años no tiene noticias. Nos solicita que por intermedio de nuestra ciencia espírita, podamos darle noticias de su vida y paradero. (Escribir a la dirección de LA IDEA).





•

La Sra. o Srta. Esther Nahori, nacida en Argelia (Africa del Norte), un pariente desea saber qué ha sido de su vida y su actual paradero. Nos solicita que por intermedio de nuestras experiencias espíritas, podamos darle alguna noticia sobre ella.

Suscríbase a

LA IDEA

Año $ 24.-

SEMBLANZA

Por DIANA

Pedrito tiene dos años y medio. Es menudito, delgado y movedizo como una hormiguita. Sus ojitos se posan en las cosas del mundo, de su mundo, con la constancia de una mariposa: un poquito de esto, un poquito de aquello; ya tiene hambre, ya quiere tal juguete, de pronto aquel otro. Corretea por la casa como si fuera un inmenso campo de operaciones.

En sus manos pequeñitas, un simple trozo de madera adquiere las más extrañas y fantásticas formas: —un auto!—exclama, y corre por la habitación haciendo "brrrrr". En seguida es un barco, y, en menos tiempo del que se tarda en decirlo, es un caballo; y antes de que haya dejado de serlo, ya es en la imaginación del niñito quien sabe qué forma maravillosa, que sólo saben ver sus ojitos siempre asombrados. Con ese asombro de los niños, que es el asombro de la creación del mundo que se abre como una flor ante sus miradas curiosas y a veces algo temerosas.

Ah! Pedrito es un poco miedoso. Cuando tiene miedo, busca los ojos de su papá o de su mamá, y habiendo leído en ellos la confianza, ya nada detiene su impulso.

Cuando sea grande, Pedrito no será quizá tan arriesgado, medirá sus fuerzas antes de hacer algo, y habrá perdido también esa imaginación creadora de los niños, que los asemeja a pequeños diosecillos.

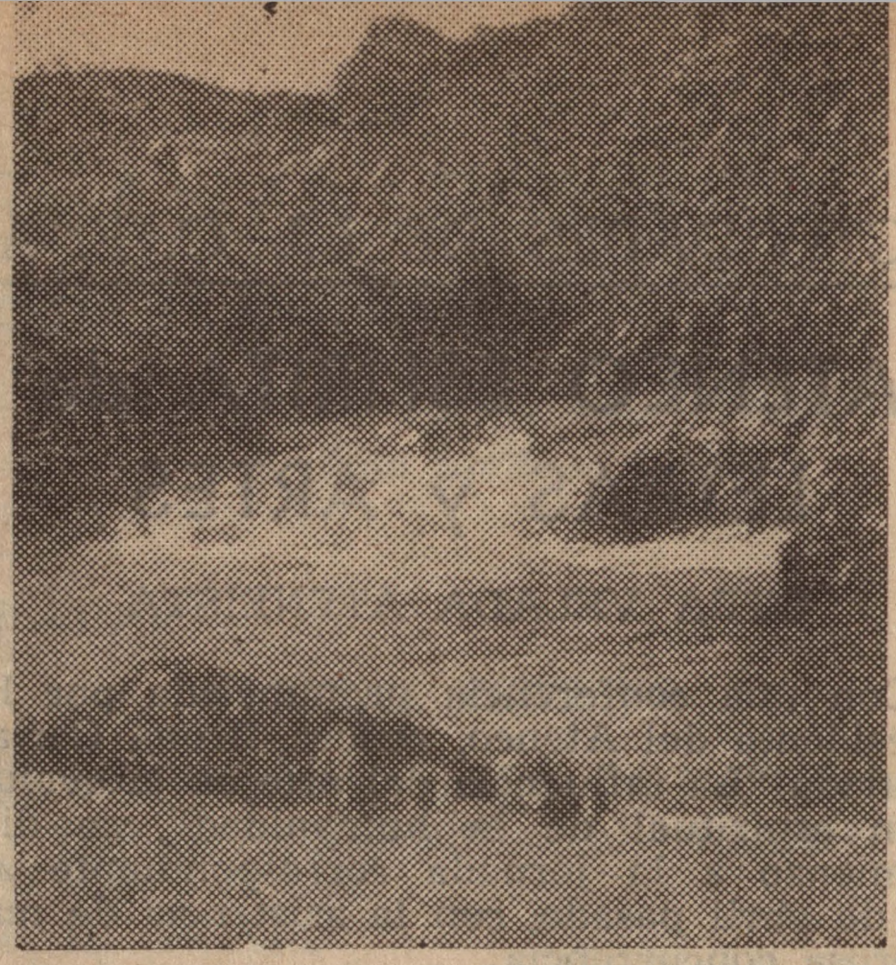

Los que vivimos en las grandes ciudades debemos hacer un esfuerzo por robarle unas horas, y si es posible algunos días a nuestro agitado vivir, y retirarnos a pasar ese tiempo en contacto con un ambiente natural.

Este mundo de cemento armado que nos está absorbiendo, no debe hacernos perder nuestra capacidad de emocionarnos ante un árbol, una flor, un lago.

Quien lo ha sentido, sabe cuánto se enriquece el espíritu ante el verdadero paisaje de la naturaleza; cuánta paz, humildad y sencillez embriagan nuestro ser en la convivencia con las cosas naturales.

•

EL CANCER

Si se logra descubrir a tiempo esta enfermedad, es posible curarla o detener su fatal evolución. A fin de colaborar en la difusión de los conocimientos que a ella se refieren, señalamos algunos de los signos y síntomas que pueden ser indicios de un cáncer que comienza:

1. La disminución de peso sin causa justificada.
2. Las digestiones persistentemente anormales.
3. El cambio de color de la piel hacia un amarillo pajizo.
4. La dificultad en la deglución de los alimentos.
5. Una afonía, ronquera o tos anormalmente prolongada.
6. Frecuentes pérdidas de sangre por la boca, nariz, recto, etc.
7. Los pólipos (aunque sean benignos) en cualquier parte del cuerpo.
8. Una pequeña úlcera de labio, de lengua o de piel, que no cicatriza en tiempo prudencial.
9. Un lunar o verruga que comienza a sangrar o a cambiar de color o de tamaño.
10. Irregularidades en los "períodos" femeninos.
11. Durezas o nódulos en los senos.

Recordemos que el profesor Dr. Angel H. Roffo ha dicho: "Está demostrado que los individuos que se alimentan de frutas y verduras crudas, y hacen vida natural, difícilmente se enferma de cáncer".

•

MUSICA

El Mozarteum Argentino, entidad cuyo fin, como su nombre lo indica, es la difusión y el estudio de la obra Mozartiana, inició sus actividades del año con un concierto dedicado a la música de cámara.

Se escucharon los cuartetos en Sol Mayor K. 387 (dedicado a Haydn) y en mi bemol mayor K. 614, maginíficamente vertidos por el Cuarteto Renacimiento, que supo imprimirle toda la gracia, frescura y la justeza peculiares de Mozart.

El Cuarteto Renacimiento integrado por Pedro Napolitano y Emilio Napolitano (violines), Edgardo Gambuzzi (viola) y Alberto Schiuma (violoncelo) contó con la participación de Rosa Iglesias (viola).

M. N. F.

•

DEL DIARIO VIVIR

Tenía los ojos comprometidos en el supremo trance de esperar lo imposible.

A pesar de eso le vió y tuvo un fugaz instante de esperanza.

En aquel momento el impulso le robó vida a la vida y nació el amor.

Miró de frente lo desconocido, con riesgo y dulzura. Era joven.

Como eres tú. Y misteriosa, como todas las mujeres.

Ese brillo de espera, distintivo suyo. Patrimonio del pasado, le valió un nombre. ¡Querida!

Así fué, es y seguirá siendo, quien piensa en ti, cuando sufre o cuando ríe.

Valentina Raza

ATENEO ESPIRITA de LETRAS y ARTES

OTRA VELADA ATENEISTA

Con una conferencia pronunciada por la presidenta del Ateneo, señora Bruna Carla, titulada "La influencia del arte en la evolución espiritual de la humanidad", se dió comienzo a la jornada correspondiente al 28 de abril pasado, con la asistencia de numerosa concurrencia.

Desarrolló la oradora, haciendo historia del arte en general, desde su iniciación humana, un panorama que nos indica la esencia espiritual que rige en las normas éticas y estéticas del arte puro, llegando a la conclusión de que el Espiritismo podía insuflarle ese matiz que parecía haber perdido con la actual comercialización y desfiguración de su pristina condición. La selecta concurrencia, entre quienes se hallaban distinguidos representantes de las letras y del arte, aplaudió reconocidamente la exposición de la señora Carla.

Poco después, la señorita Berenice Soto, con gracia y soltura, desarrolló un interesante programa de danzas clásicas. Con ello se daba por finalizada una velada grata y de fina espiritualidad.

•

Acto Cultural y Artístico, organizado en homenaje de la "Cantora del Espiritismo" por la F. A. de M. E.

El 24 de abril transcurrido, ante un nutrido auditorio que llenó el salón de la C.E.A., pese al mal tiempo reinante, la F. A. de M. E. presentó un extraordinario programa cultural y artístico, en homenaje de la inolvidable luchadora española, doña Amalia D. Soler, con motivo de cumplirse el 29 del mismo mes un nuevo año de su desencarnación.

Ante el busto de la homenajeada que presidía la sala, exornado con innumerables presentes florales que de distintos conductos llegaron a la fiesta, abrió el acto la presidenta de la entidad organizadora, Hna. Clara P. de Acuña, quien se refirió con emocionadas palabras a la personalidad evocada.

Acto seguido entonó el auditorio, en coro, con acompañamiento al piano del Hno. Antonio Melo, el Himno de la Inmortalidad. Un muy gustado recital pianístico se desarrolló inmediatamente, con la ejecución de piezas de Chopin y de Liszt, por la segura pianista señorita Clelia Cottura.

Coronó la primera parte del programa la presentación de un *cuadro vivo,* titulado "Recordación epistolar", que presentaba a Amalia frente a su mesa, puesta en actitud de escribir, a la luz de un quinqué, rodeada de sus libros y sus violetas. La Hna. María I. R. de Incerti leía unas glosas adecuadas, que daban margen a la señorita Esther Farías para que leyera el texto de cartas originales, enviadas por la escritora a su correligionaria Isabel Peña de Córdoba.

En la segunda parte del programa preparado, presentóse otro *cuadro vivo* que se tituló "La polémica entre Amalia y el señor Manterola", éste con la figura de Amalia, rediviva como en la anterior ocasión por la señorita Antonia ..... en su mesa de trabajo, y a su frente un púlpito con la representación del cura Manterola (Leopoldo Torres) y a su alrededor unos frailes encapuchados, componiendo con un especial juego de luces una magnífica expresión artística, que estuvo bajo la avezada dirección técnica de la señora Bruna Carla. Luego de un prólogo alusivo que leyó la señora Margarita S. de Testa, oyéronse dos voces (Lía de Bogo y Carlos Tordomar), quienes leían, alternados, fragmentos de la famosa polémica entablada entre el clérigo y Amalia. De mucho efecto resultó el cuadro y el público supo premiarlo con prolongados aplausos.

A continuación, los jóvenes Walter Imaz

GIRA A ROSARIO

SE PLANEAN CONFERENCIAS PUBLICAS

A invitación de la sociedad "Amalia Domingo Soler", la C.E.A. designó al Hno. Hugo L. Nale, secretario de Relaciones, quien llegó el día 3 de mayo y regresó el 7, haciéndonos llegar la presente información:

El día de la llegada se efectuó una reunión con la Mesa Directiva, donde se cambió ideas sobre las distintas actividades de la institución.

El día 5 se efectuó una sesión medianímica, donde se pudo apreciar su grado de desarrollo, pues no obstante contar con bastantes asociados, la mayor parte son recién iniciados. Se acordó formar la Biblioteca, y los asociados se interesaron por la adquisición de libros y de la revista LA IDEA.

El día 6, como acto de compañerismo, se sirvió un almuerzo en el local social, evidenciándose un gran entusiasmo por el conocimiento del Espiritismo y contribuir a su difusión.

Aprovechando la estada en Rosario, se pronunció una conferencia el 4 de mayo por la noche, en la Sociedad Confederada "Juana de Arco", sobre el tema "Fundamentos de la ciencia filosófica del Espiritismo", contando con numerosa asistencia de público.

Se visitó al presidente de la Asociación "Juan", sociedad que cuenta con más de 20 años de existencia y elementos bastante preparados, a la que asistieron algunos miembros de la Mesa Directiva.

Fuimos visitados por el Hno. Nicolás Motta, miembro dirigente de la Sociedad "Casa de Paz", viejo luchador y propagandista del Espiritismo.

En el acto de la conferencia en la Sociedad "Juana de Arco" se recibió el saludo de muchos miembros de la Sociedad "La Voz de Jesús".

Se concurrió a la Sociedad "San Juan Bautista", donde luego de una breve disertación, se realizó una sesión medianímica.

Se ha dejado planeada la organización de conferencias públicas en locales céntricos, con la colaboración de varios centros, a los efectos de intensificar la divulgación del Espiritismo.

INSTITUTO DE ENSEÑANZA ESPIRITA

PROGRAMA DE INTRODUCCION AL ESPIRITISMO

A cargo de NATALIO CECCARINI (h.)

Año lectivo de 1955

Bolilla 1ª).

DEFINICION, FUNDAMENTOS Y CARACTERES GENERALES DEL ESPIRITISMO

a) Como Filosofía.
b) „ Ciencia.
c) „ Doctrina.
d) „ Revelación del Mundo de los Espíritus.
c) „ Moral y Religión.

Bolilla 2ª).

EL ESPIRITISMO MODERNO

a) Los fenómenos espíritas. Descripción general.
b) Los fenómenos espíritas en los pueblos primitivos.
c) Los fenómenos espíritas en la Civilización Occidental y Oriental.
d) Precursores del Espiritismo Moderno: Swedenborg, E. Irving, Jackson Davies, los Shakers, Episodio de Hydesville.
e) Las corrientes doctrinarias del Espiritismo:
   a) Anglosajona y latina.
   b) Creacionista y esencialista.
   c) Escuela ardeciana.
   d) Escuela esencialista: Davies, Q. L. Gómez, G. Soriano.

Bolilla 3ª).

CIENCIA ESPIRITA

a) Espiritismo y metapsíquica.
b) El médium como instrumento esencial en la experimentación Espírita. Definición y caracteres. Mediumnidad.
c) Los fenómenos espíritas. Clasificación.
d) Condiciones para la experimentación espírita: Métodos y peligros.
e) Las fuerzas psíquicas.
f) Experiencias memorables. Investigadores y médiums. Corrientes científicas.

Bolilla 4ª).

FILOSOFIA ESPIRITA

a) Concepto de la Divinidad.
b) Unidad de lo Manifestado.
c) El Espíritu: Su realidad e inmortalidad. Constitución ternaria del espíritu del hombre.
d) Realidad del mundo de los Espíritus.
e) Reencarnación. Pluralidad de existencias y mundos habitados.
f) Ley de Evolución: Espiritual y material.
g) La vida del Espíritu después de la muerte.

Bolilla 5ª).

MORAL ESPIRITA

a) Consecuencias morales del Espiritismo.
b) Ley de causalidad moral (Karma). El bien y el mal.
c) La libertad.
d) La justicia. La responsabilidad.
e) El amor.

Bolilla 6ª).

SOCIOLOGIA ESPIRITA

a) La familia.
b) La sociedad.
c) La igualdad social.
d) Evolución de la vida social hacia formas superiores.

Bolilla 7ª).

CONCLUSION Y SINTESIS

a) Espiritismo y metapsíquica. Aporte de ambas en la concepción del universo y nueva valoración de todo lo existente: elaboración de un nuevo concepto biológico y espritual del Ser. Grado en que el Espiritismo afecta la ciencia, la filosofía y la religión.
b) El consejo de vida imperecedera, muy renovadora y de constante superación que trae el Espiritismo. El Espiritismo frente a la crisis que angustia al mundo.

BIBLIOGRAFIA

Alan Kardec. — Obras.
León Denis. — Obras.
Aksakof. — Animismo y Espiritismo.
Q. López Gómez. — El Espiritismo en la Filosofía.
M. Sanz Benito. — La ciencia espírita.
Gustavo Geley. — Interpretación sintética del Espiritismo.
Oliver Lofge. — Porqué creo en la Inmortalidad Personal.
E. Bozzano. — Metapsíquica Humana.
Cona Doyle. — El Espiritismo y la Religión Psíquica.
C. Richet. — Tratado de Metapsíquica.

y Arsenio Sanes, ejecutaron al piano a cuatro manos, la obertura Egmont, de Beethoven, con el beneplácito general.

Con las palabras finales pronunciadas por la señora de Testa, incitando a los presentes a seguir el ejemplo de ese gran espíritu que fué Amalia D. Soler, dentro de las filas espíritas, se daba por finalizado un acto que ha de perdurar en el recuerdo de quienes a él asistieron, por el hondo contenido que le fué insuflado por las conspicuas continuadoras de ese personaje de selección, al que en tan alto aprecio tienen al considerarla —con justicia— una maestra y guía del proceder en la acción espírita.

AÑO 1955 - 1.000 SUSCRIPTORES

UN DEBER: Difundir "La Idea"

EJEMPLOS QUE DEBEN IMITARSE

Nuestra correligionaria de la república hermana del Perú Sra. de Muñoz nos ha enviado cuatro suscriptores nuevos.

Nuestra revista LA IDEA está siendo ampliamente apreciada no sólo por nuestros correligionarios de Argentina, sino también por los de países hermanos, como lo demuestra el hecho que mencionamos.

DIVULGAR EDUCANDO

Ya mencionamos en otra oportunidad la necesidad de que nuestra revista, se lea en las sociedades espiritistas. También mencionamos la necesidad de que los socios de las sociedades espíritas sean suscriptores de la revista. Nuestra revista es y debe ser una fuente de información y orientación doctrinaria de la población espírita. Los dirigentes de sociedades, deben comprender mejor que nadie la importancia que tiene para los asociados de sus respectivas instituciones el ser suscriptores de nuestra revista. Con ello a la par de divulgar el Espiritismo, se va educando e instruyendo a la masa espírita en los verdaderos principios del Espiritismo.

NUEVOS SUSCRIPTORES:

Hasta el 30 de abril se han hecho 39 nuevas suscripciones, que sumados a los anteriores 124, dan ahora un total de 163. Los nuevos suscriptores son: Francisco Strano, Saturnino Quiroga, Julio D. Correa, C. Jufre, Aurelio Nieva, Domingo G. Abrehu, Teresa Ruiz, Cicero Pimentel, José García, Juan Toia, Miguel Garrubba, Julio Lugo, Etelvina L. de Kirscheimer, Meron de la Roja Gómez, Jesús Arroyo, Manuel Sequeira, Vladimiro Chornij, María Teresa Pedemonte de Massone, Liborio Pupillo, Leonilda de García, Francisco Ernesto Naselli, María de Olivares, Luis Aiello, Dolores de Fernández, Manuela R. de Barone, Leonor C. de Fraicelliti, Domingo Amoroso, Manuela de Fernández, Catalina P. de Gini, Elisa Zárate Desiderio, Rosa G. vda. de Zibera, José Puzzo, Francisco Aiazzi, Elmo Casabonne, Cándida Paz de Naras.

DIA DEL LIBRO

Festejóse en la sede del Círculo de Estudios Progreso Espírita

Con motivo de la recordación de la fecha asignada como el *Día del Libro Espírita* —el 18 de abril—, el día anterior del pasado mes, los integrantes de la entidad del epígrafe realizaron un acto cultural y artístico de trascendencia.

Abrió el acto el vicepresidente de la entidad, Hno. Mario Incerti, exponiendo la significación de la fecha. El Hno. Natalio Ceccarini, en su carácter de director del periódico de la entidad, reporteó al autor, Hno. Valentín S. Cerutti, a los efectos que expusiera la forma y elementos que concurren a la preparación de un libro original, de acuerdo a su personal experiencia. Una brillante exposición fué la del aludido correligionario, quien leyó además fragmentos de una obra suya en preparación. En la parte artística contribuyeron además la niña María Rosa Mascardi y la Srta. Clelia Cerutti, con muy festejados recitados.

Al finalizar la fiesta, en la cual se intercalaron una serie de selectas grabaciones, se realizó un sorteo gratuito de libros espíritas entre los concurrentes. Presentó a los actuantes la hermana María I. R. de Incerti.

Nuestros Lectores Preguntan

JOSE PEREZ ALMOACIN (Capital Federal).

Este compañero nos pregunta qué clase de fuerza es la que mueve la mesita de las experiencias de Psicoquinesia.

En verdad, no se sabe a ciencia cierta qué clase de fuerza es esa. Se considera como hipótesis provisoria, que sea una fuerza psíquica, manejada ya sea por el subconsciente del médium, o ya por los espíritus. Algunos investigadores han podido fotografiar lo que llamaríamos una palanca ectoplásmica, pero lo cierto es que dicha palanca tal como comunmente se entiende, no es imprescindible para el movimiento de un objeto. Asimismo el término "fuerza" con su significación en las ciencias físicas no es del todo aplicable en algunos fenómenos de Psicokinesia.

Ya que si se habla de "fuerzas" psíquicas, lo psíquico es un "campo" digamos distinto a aquel en que se mueven los objetos físicos, y del que hemos extraído el concepto de "fuerza" que poseemos y que queremos aplicar a estos fenómenos.

Es un difícil problema, sobre el que aconsejamos no adoptar posición intransigente, sino estudiar con amplitud de criterio.

REVISTA de Revistas

ROSEMARY UNA EX-BAILARINA DE LOS FARAONES

Extraemos de la "Revue Spirite" (marzo-abril 1955) el siguiente comentario:

Hace algunos años la prensa psíquica inglesa lanzó una información sensacional, que la "Revue Spirite" analizó en varios estudios. Un médium, que sólo se hacía conocer bajo el nombre de Rosemary, había podido reconstruir, con ayuda de uno de sus guías, una de sus existencias anteriores, que habría vivido hace unos 3.000 años, bajo el nombre de Vola, bailarina de la corte del faraón Amenhotep III.

En estado de trance, Rosemary se expresaba en un idioma desconocido, que según el Dr. Frederick Wood, afamado egiptólogo, era una antiquísima forma de la lengua egipcia, hoy día casi desconocida.

Esta comunicación dió mucho que hablar en su época, tanto entre los egiptologos oficiales como entre los adversarios de la reencarnación.

Recientemente, el semanario "Sunday Express", reveló que Rosemary es en realidad Miss Ivy Beaumont, institutriz de unos cuarenta años de edad, residente en Blackpool, y que próximamente formará parte de una expedición que, bajo la dirección del mencionado doctor Wood, viajará a Karnak, cerca de Tebas, para efectuar investigaciones concernientes a la vida en la corte de los antiguos faraones, a la fonética del antiguo egipcio, y al mismo tiempo, a todos aquellos hechos que puedan justificar o invalidar la tesis de la reencarnación.

CUBA

Vigésimo Congreso Nacional Espírita de Cuba

El último Congreso Cubano realizado en Camagüey, tomó importantes resoluciones relativas a la organización y actividad del Espiritismo de ese país hermano; se aprobó la creación de una Escuela de Estudios Espíritas. Que las Federaciones regionales se reúnan para realizar en conjunto una labor de propaganda y de estudios doctrinarios. Se introduce en la Declaración de Principios del Espiritismo cubano, un pronunciamiento contra la pena de muerte y la utilización de armas nucleares. El Congreso contó con la colaboración artística de destacados artistas, realizándose la clausura y fiesta en el teatro Alkázar.

•

YOURS FRATERNALLY

(Organo de la Federación Espírita Internacional. Nº 21). Transcribe el trabajo leído en el Congreso de Amsterdam sobre *PROPAGANDA Nacional e Internacional* del señor David Bedbrook, y uno sobre CURACIONES, cuyo autor es Eric W. Stuart. También se transcribe la ponencia de la Confederación Espiritista Argentina, sobre INS-

REVISTA DE PARAPSICOLOGIA

Patrocinada por la "Asociación de Amigos de la Parapsicología"
Director: Dr. J. RICARDO MUSSO (de la Society for Psychical Research, de Londres).
Una información al día de los principales trabajos e investigaciones publicados sobre la materia, en el orden internacional.

TIRAJE LIMITADO — DISTRIBUCION EXCLUSIVA ENTRE SUSCRIPTORES.

SUMARIO DEL NUMERO 1 (Tercer trimestre de 1955)

EDITORIAL: A los lectores. — **ROBERT AMADOU:** ¿Qué es la Parapsicología? — **J. B. RHINE:** Etapas en la historia de la Parapsicología. — **EMILIO SERVADIO:** Psicoanálisis y Parapsicología. — **J. RICARDO MUSSO:** Los modos de expresión de la ESP. — Informaciones Varias. — Bibliografía. — Glosario de términos.

SUSCRIPCION ANUAL (4 números): $ 36.—

Rogamos enviar en término su suscripción y comunicar la dirección de posibles interesados a: Señor Director de la "Revista de Parapsicología", Virrey Cevallos 1766, Buenos Aires.

CONFERENCIA. — El 26 de junio se realizará un acto durante el cual se desarrollará una conferencia referente a la posición espiritista frente a las corrientes formadas en el país con respecto al nombre de "Espiritista".

ASAMBLEA ANUAL DE DELEGADOS. — Esta Asamblea tendrá lugar durante los días 20 y 21 de agosto próximo.

AGRUPACION LABOR

Ha organizado un cursillo bajo el título de "Metapsíquica y Espiritualismo", que se desarrolló los días sábados a las 21 horas, en su salón de actos, Corrientes 4533, en el cual intervinieron, entre otros, el ingeniero José Tagliaferri y los señores Antonio Barrot y Humberto Mariotti. Esta Agrupación realiza todos los sábados a la misma hora, actos y conferencias públicas sobre temas de Espiritualismo, dignas del mayor elogio.

SOCIEDAD "CARIDAD CRISTIANA"

Esta sociedad realizó el 13 de marzo un festival artístico y literario, en conmemoración de sus 34 años de existencia.

Abrió el acto su presidente, señor Dionisio Martín, cuyos conceptos fueron largamente aplaudidos por la concurrencia. Acto seguido habló la vicepresidenta, doña Florentina M. de Martín, siguiéndole en el uso de la palabra el secretario, señor Francisco Diez. Recitaron luego diálogos y poesías las niñas Nélida y Azucena Diez, Florentina García y Delia Urcola, y el niño Alfredo I. D'Amico. Cerró esta parte del programa el tesorero, señor Román Blanco, con emotivas palabras.

A continuación tuvo lugar un baile familiar, con un salón colmado de público.

Román Blanco
Corresponsal

CENTRO "LUZ Y VERDAD"

Comisión Directiva: presidente, Juan Scarpini; vicepresidente, Roberto C. Corbanini; secretaria, Edith M. Cinarelli; secretaria de actas, Lidia Edith García; tesorera, María H. Baeza; vocales: José Franchini, Elena N. Corbanini y E. C. de García.

SOCIEDAD ESPIRITISTA "HACIA EL PORVENIR" (Necochea)

La nueva Comisión Directiva ha quedado constituída en la siguiente forma: presidente, Domingo Mazza; vicepresidente, Juan Mendoza; secretario, Guillermo Funes.

SOCIEDAD ESPIRITISTA "LUZ Y VERDAD" (José Ingenieros)

Ha renovado su Mesa Directiva, designando para desempeñar los principales cargos a los siguientes asociados: presidente, Sebastián Mazzeo; vicepresidente, Teresa G. de Barrailler; secretario, Rómulo S. Millán.

"SENDERO DE LUZ" (Capital)

La nueva Mesa Directiva ha quedado constituída por: presidente, José Chindamo; vicepresidente, Mauro Faro; secretaria general, María B. Foglia de Ottolagrano.

ASOCIACION ESPIRITISTA "LUZ Y VIDA" (Capital)

Ha designado nueva Comisión Directiva, la que ha quedado formada por: presidente, Cayetano F. Ghío; vicepresidente, Pedro Núñez; secretaria, Amelia A. de Souza.

(Viene de la pág. 95)

EN TORNO A LA...

mente por alto mi fundamentación, basada en pruebas experimentales, y no intente siquiera refutarla críticamente antes de afirmar su tesis en forma categórica. La misma objeción puede formularse a su afirmación de que en los fenómenos de xenoglosia *"hay* que recurrir (el subrayado es mio. J.R.M.) a la explicación espírita". Como en el caso anterior, ésta es una hipótesis posible, pero que, para considerarla exclusiva, habría que refutar antes las otras contrahipótesis que también pueden formularse con igual pretensión de validez (Ref. Sudre, *Introd. a la Métap. Humaine,* p. 351; Richet, *Trat. de Métap.,* p. 250/7; Tischner, *Introd. a la parapsychologie,* p. 178; Tyrrell, *The personality of man,* p. 203, etc.).

5.—El doctor Bosio considera que mi afirmación de que las formas fantasmales pueden ser creaciones del parapsiquismo del médium es arbitraria, "porque el médium —dice—, no conociendo a la «personalidad» que se manifiesta a través de la materialización, no es concebible que la evidencie con su propia historia, a menos que «por casualidad» dé los datos que corresponden a un viviente que ya murió". Aquí incurre el doctor Bosio en un sofisma del tipo denominado "ignorantia elenchi" (consistente en probar una tesis distinta de la que está en cuestión). En efecto, mi hipótesis no es la de que el médium "no conoce" a la personalidad que se manifiesta, sino precisamente lo contrario: el médium capta en forma paranormal una personalidad, ya sea fallecida (caso Hodgson, etc.) o ya sea viviente (caso Gordon Davis, etc.), y luego *expresa* ese conocimiento por algunos de los medios de expresión del parapsiquismo: alucinaciones visuales o auditivas, escritura automática, acciones paranormales, etc. Entre estos últimos se incluyen las formas fantasmales.

6.—El doctor Bosio sostiene que "en el presente los elementos permiten recurrir a una explicación (la espiritista, J.R.M.) ló-

gica, y tan lógica que los metapsiquistas no encuentran cómo destruirla". He aquí otro sofisma de "ignorantia elenchi", pues ningún parapsicólogo niega el carácter lógico de la hipótesis espiritista y mucho menos pretende destruirla, por lo que el doctor Bosio no refuta a nadie con su argumentación. El profesor Rhine dice al respecto: "Ciertas pruebas parecen apoyar razonablemente la supervivencia, pero esta hipótesis no es la única que resulta lógicamente de los hechos. No podría ser considerada como definitiva mientras no nos veamos forzados a excluir todas las otras posibilidades racionales, por arriesgadas que parezcan. Esta es la regla a que debieron plegarse las demás hipótesis en parapsicología, antes que pudiéramos considerarlas como establecidas" (*La double puissance de l'esprit*, p. 199). Como demuestro en mi libro (págs. 213 y 215), esta exigencia de un criterio riguroso es compartida también por algunos espiritistas de primera línea, como Gustavo Geley y André Dumas, y no hace al carácter lógico, sino al experimental, de la hipótesis espírita.

7.—En la parte final de su crítica (penúltimo párrafo), cuya confusa redacción puede prestarse a distintas interpretaciones, pareciera que el doctor Bosio deduce, de la lectura de mi libro, que yo niego que haya pruebas de identificación espírita. Expresa que si éste fuera mi pensamiento, constituiría "un atrevimiento tal que nos obligaría a decir que el autor (Musso) está poseído de tal ignorancia que lo obliga a sostener enormidades..." El doctor Bosio ha de quedarse sin poder aplicar sus adjetivos, pues en mi libro yo manifiesto expresamente que ese no es mi pensamiento. Me refiero concretamente a casos de identificaciones espíritas como el de "Burnier-Chaumontet" al quededico dos páginas, y digo: "experiencias de este tipo, con correctas identificaciones, se han realizado varias veces..."

8.—En mi libro sostengo que dentro del contexto (es decir, hablando estadísticamente) de los llamados fenómenos espíritas, las las pruebas de identificaciones correctas de fallecidos son muy escasas. Digo así: "...de cada cien casos de «espíritus» que se comunican, noventa eluden pronunciarse sobre su identidad (éstas son proporciones admitidas por Galey). Cuando se le pide que se identifique, generalmente el «espíritu» responde: «esto es mucho preguntar»; o bien, «en su oportunidad lo sabréis»; o «no hay fuerzas suficientes para poder decirlo» (?). Y de los diez restante, nueve respuestas son erróneas o inciertas y sólo una obtiene confirmación. Este ejemplo es con cifras arbitrarias, pero aproximadamente expresa la situación que existe con las identificaciones". El doctor Bosio considera que estas manifestaciones constituyen una "enormidad' 'a la que habría sido inducido por mi "ignorancia"; y deja estas graves adjetivaciones en el aire, sin intentar siquiera fundamentarlas ni aclarar el sentido de su aplicación. En efecto, ¿cuál es la "enormidad"?: ¿es la proporción admitida por Geley?, ¿es mi afirmación de que Geley admitió esa proporción?, ¿es mi afirmación de que sobre cada diez intentos de identificación nueve fracasan por erróneos o inciertos?, y en cualquier caso, ¿por qué es una enormidad? El doctor Bosio parece haber aplicado sus adjetivos con tal ligereza que nos quedamos sin saber por qué ni qué es una "enormidad", lo que no abona por cierto a la seriedad de su crítica.

IV — EL JUICIO GLOBAL DE LA OBRA

Dejando de lado estas cuestiones de detalle, cuya consideración exhaustiva extendería demasiado el tema, vayamos ahora al juicio total que le merece mi libro al doctor Bosio. Para él, "se trata de un libro malo, por deficiente, en cuanto al problema del espiritismo"; "desordenado es el material que presenta como propio o ajeno"; "su bibliografía al respecto es pobre"; "a aquél que no está prevenido lo confunde, lo deja en el aire, sin saber dónde anclar". Aceptamos que este efecto le haya producido al doctor Bosio, pero, al parecer, no se ha interesado en inquirir si esos juicios puede fundarlos en hechos o deben atribuirse a simples reacciones de su subjetividad. Para probar que esto último es por lo menos *posible* en algún sentido, nos vemos obligados a transcribir las opiniones de otros lectores de mi libro, que extraemos de algunas críticas publicadas en el país.

La Razón: "hay un auténtico dominio de la bibliografía correspondiente". *La Prensa*: "es una obra escrita con indudable afán científico, a través de una profusa documentación, y que posee interés tanto para el profano como para el especialista". *La Nación*: "el volumen incluye numerosos ejemplos de experiencias identificados en forma minuciosa". *Libros de Hoy*: "el libro prestará un servicio valioso al lector argentino que quiera orientarse en la nueva ciencia de la parapsicología". *Esto Es*: "revela a un ensayista profundo y responsable, que ha logrado tratar con admirable claridad y fundamentación científica un tema casi desconocido o quizá menospreciado por los cientistas del país". *La Idea*: es el primer libro que aparece en nuestro país con una visión orgánica y panorámica de la parapsicología de acuerdo a las actuales investigaciones. El autor realiza una acerba crítica del espiritismo, pero en un plano de seriedad científica y elevada polémica que, aun en aquellos puntos en que estamos en desacuerdo, nos obliga a respetar sus puntos de vista".

Además de estas opiniones, que el doctor Bosio podría considerar de personas no especializadas, de esas que "quedan en el aire sin saber donde anclar", podemos citar algunas de parapsicólogos de fama mundial, que ya nos adelantaron su juicio. El Journal de la Society for Psychical Research de Londres, entidad que acaba de admitirme entre sus miembros con el patrocinio del profesor Rhine, expresa en su número de marzo de 1955 que en mi libro "se examinan a fondo las evidencias de fenómenos parapsicológicos en el viejo y nuevo mundo". "Es un libro que induce a pensar —dice—, basado en un amplio estudio de psicología y parapsicología, con el aporte de un amplia bibliografía". El doctor Hindson, que tuvo a su cargo la redacción de la nota bibliográfica, me escribió personalmente para expresarme —son sus palabras— "la favorable impresión que me ha producido su lectura". En uno de los párrafos me dice: "usted ha encarado el tema en un nuevo sentido que despierta mi más calurosa simpatía, y se ha expresado tan claramente que he podido comprenderlo correctamente, a pesar de las dificultades del idioma". Robert Amadou, miembro del Institut Métapsychique International y director de la Re-

vue de Parapsychologie, me dice en una carta: "yo no podría expresarle cuanto participo de su posición rigurosamente científica y como me encuentro en perfecta simpatía con casi todas las páginas de su trabajo; su lectura me ha resultado agradable y he extraído de ella mucho provecho."

El profesor Rhine, director del Laboratorio de Parapsicología de la Universidad de Duke, que posee una de las bibliotecas más completas sobre la materia, me escribió, entre otras cosas, lo siguiente: "lo felicito por haber producido el primer libro en Lengua Española sobre Parapsicología, y espero que el resultado de sus esfuerzos pioneros intensificará la energía que puso en ese trabajo".

Ruego al lector me disculpe esta profusión de citas, que parecieran obedecer a petulancia de mi parte; pero habiendo formulado el doctor Bosio en forma tan categórica su juicio negativo, no he tenido otro recurso que contraponer a las suyas otras opiniones, para que quede por lo menos la duda de si en verdad hay muchas insuficiencia y oscuridad en mi libro, o si se trata de incomprensión por parte suya.

V — LA SITUACION ACTUAL EN PARAPSICOLOGIA

Para el doctor Bosio pareciera que en parapsicología ya no hay problemas de interpretación, y que todo quedara reducido a una cuestión de información. Por ejemplo: si digo que están cuestionados algunos fenómenos de la metapsíquica objetiva, él me aconseja "que revise sus conocimientos, que hay cientos delibros de intérpretes espiritistas que aportan observaciones y experiencias que tienen el valor innegable de su veracidad, y que hay que conocer cuando uno se interna en este terreno de la llamada parapsicología". Ante mis dudas sobre la realidad de la materialización del llamado fantasma Katie King él no se detiene a analizar las circunstancias negativas que expongo como fundamento de ellas (pág. 101). Me remite a la documentación que ofrece Crookes —pues en su opinión la ignoro— sin parar mientes en las desfavorables condiciones objetivas y subjetivas en que la misma fué obtenida, y que la invalidan en opinión de la mayoría de los parapsicólogos modernos (Rhine, Amadou, Tyrrell, Soal, Tischner, etc.). Si afirmo que no hay prueba científica cierta de supervivencia. él atribuye mi juicio simplemente a mi ignorancia del Espiritismo, no repara en que mis opiniones a este respecto concuerdan con las de los más grandes parapsicólogos actuales, que lleván más de treinta años de investigaciones sistemáticas en esta materia y con un acopio bibliográfico internacional. Para ser consecuente tendrá que aplicar también a ellos el calificativo de *ignorante* que a mi me adjudica tan profusamente.

Para fundamentar que esto es así, en un esfuerzo de síntesis procuraré resumir los grandes rasgos de lo que aceptan hoy en parapsicología, sus principales representantes: a) Se considera probada en el ser humano vivo una aptitud de percepción extrasensorial (ESP), en el sentido de que algunos hombres, a veces, se manifiestan como capaces de adquirir *conocimientos* por otras vías que las de sus sentidos conocidos o del razonamiento; b) Se acepta que este conocimiento paranormal, en relación *al tiempo,* puede referirse a sucesos actuales (cognición), pasados (retrocognición) o futuros (precognición); c) En relación *al objeto* de este conocimiento, se acepta que puede estar constituído por sucesos objetivos (figuras de cartas, objetos, etc.) o sucesos subjetivos (contenidos mentales, estados emotivos, rasgos característicos de una personalidad, etc.). En el primer caso se habla de *clarividencia* y en el segundo de *telepatía,* sin que estos términos signifiquen otra cosa que designaciones del tipo de suceso captado d) Se acepta que la *captación* extrasensorial se cumple en una modalidad inconsciente del psiquismo, y que la naturaleza de su fuente informativa y de sus medios operativos se desconoce totalmente; que al respecto no contamos más que con especulaciones: «transmisión de vibraciones», «mente cósmica», «agente desencarnado», «desdoblamiento», etc., etc. e) Se acepta que la transformación de la captación inconsciente en conocimiento puede operarse por algunos de estos tres procedimientos de información: 1) acceso directo a la conciencia bajo forma de *imágenes* alucinatorias (auditivas, visuales, etc.: simbólicas o no), *ideas* súbitas (intuiciones) o *sensaciones* cenestésicas (presentimientos); 2) expresión a través del automatismo motor: habla, escritura y movimientos, automáticos, acompañados o no de personificaciones de tipos espíritas, diabólicas, o divinas (estas dos últimas desaparecidas casi totalmente en la actualidad). 3) expresión a través de *acciones* paranormales (raps, telequinesias, ectoplasmías, etc.), con la salvedad de que la realidad de esta última forma no es aceptada por muchos investigadores. f) en metapsíquica objetiva las opiniones están muy divididas y podemos citar posiciones como la de Rhine que sólo considera probada la psicoquinesia o influencia de la mente sobre los sistemas físicos en movimiento (ej. caída de un dado); la de Amadou que considera que hasta las pruebas a este respecto no son concluyentes; Tyrrell y Tocquet, que admiten las telequinesias y las materializaciones aunque no la de Katie King, etc., etc. g) La telepatía y la clarividencia entendidas no como designaciones del *objeto* captado sino como indicación de la posible *fuente y/o medio* de la captación (p.ej.: «transmisión del pensamiento» o «acción de mente a mente»; «segunda vista» o «desdoblamiento») no tienen al presente pruebas ciertas. Rhine y Tyrrell, por ejemplo, estiman probada la *clarividencia pura* mientras que Gardner Murphy y Cárington atacan vivamente esta afirmación. En cambio, Cárington, Soal y otros consideran probada la telepatía pura, mientras que Rhine no acepta que haya prueba concluyente a este respecto. h) Se suele admitir que algunas experiencias en las que con el conocimiento paranormal (cualquiera sea la forma de expresión) parece expresarse una personalidad *distinta* de la del médium y los asistentes, ofrecen *indicios* de una intervención de personalidades desencarnadas (espíritus de difuntos, o de seres infra o supra humanos); que la realidad de estos seres es *lógicamente* posible, pero que ninguna prueba cierta hay a este respecto. i) La búsqueda de una prueba concluyente sobre el carácter auténtico o inauténtico de estas personalidades, se orienta hacia el estudio del contenido expresado, más bien que hacia el de las formas de expresión (ver pun-

to e), que parecen estar condicionadas por las creencias del médium y del ambiente en que actúan y por las cualidades especiales de parapsiquismo (aptitudes a veces preferentemente parapsíquicas, o preferentemente parafisiológicas, o parafísicas). Como señala Tyrrell a este respecto (*The personality of man*), "una voz audible o una forma visible pueden ser *psicológicamente* más persuasivas que un mensaje escrito, pero *lógicamente* son equivalentes" (p. 218); "como evidencia de comunicaciones de difuntos los fenómenos parafísicos, aún los ciertamente genuinos, resultan menos satisfactorios intelectualmente que los fenómenos mentales" (p. 225). Rhine aconseja investigar activamente *qué significan* los fenómenos que parecen indicar un interés de los difuntos en la escena de los vivos, y Thouless sugiere la aplicación de procedimientos estadísticos a experiencias de revelación de mensajes cifrados, en busca de indicios de supervivencia.

VI — IN SIGNO BALBULIS

El doctor Bosio me recuerda que "aún en ciencia todo es transitorio y sólo quedan en pie los hechos", y no parece abrigar dudas de que ha dicho aquí algo con significado, a pesar de que descuida enunciar el criterio que a su juicio hay que emplear, para distinguir un hecho de una interpretación. Pero el caso es que en la ciencia existe hoy mucha menos seguridad que hace cincuenta años, acerca de cuáles sucesos merecen legítimamente el título de hechos y cuáles, por el contrario, deben considerarse meramente como *hipóstasis;* esto es, como meras hipótesis a las que consideramos hechos por haberles atribuido concreción inadvertidamente. Inclusive se duda de si es posible establecer que haya "hechos" en el sentido de "algo" totalmente independiente de nuestra subjetividad.

Las hipóstasis se introducen furtivamente en el razonamiento de los hombres de ciencia, bajo la influencia sugestiva de las concepciones del mundo, y se requiere un gran esfuerzo de crítica científica para descubrirlas. Así, los sabios del siglo XIX consideraban que era un hecho que la Tierra gira alrededor del Sol, con la misma seguridad con que los sabios del siglo XII sostenían precisamente lo contrario. Hoy, después que Einstein invalidó el concepto de movimiento absoluto, que se escondía detrás de esas presunciones, los más grandes físicos consideran que es tan legítima la afirmación de que la Tierra gira alrededor del Sol como la proposición inversa. La corrección del juicio depende, en ambos casos, del sistema de referencia que se elija. La hipótesis de que es la Tierra la que gira se utiliza hoy no por razones exclusivamente lógicas ni experimentales, sino por aplicación del *principio de economía de hipótesis*: porque permite explicar satisfactoriamente más "hechos" con menos uso de hipótesis independientes.

Los cientistas modernos han aumentado extraordinariamente su dominio del mundo objetivo, pero tienen hoy mayor conciencia que los del siglo pasado, de su profunda ignorancia respecto de los aspectos *fundamentales* de la realidad. Y no se trata ésta de una ignorancia que pueda subsanarse con lecturas, como pareciera querer aconsejar el doctor Bosio a los parapsicólogos. Se trata de una ignorancia más profunda y radical, que atañe el significado de las nuevas formas de la realidad (comenzando con el universo cuatridimensional de Einstein) con que se ha puesto en contacto la ciencia a través de su avanzada técnica. Ellas parecen exceder no sólo nuestra capacidad de imaginación sino también la de nuestra comprensión, por lo menos con las categorías conceptuales que actualmente disponemos.

En el semestre que va del invierno al verano de los años 1950 a 1951 en el Instituto de Altos Estudios Económicos de Sankt Gallen (Suiza) se reunió un núcleo de los más representativos exponentes de las ciencias contemporáneas, para hacer una síntesis de nuestros conocimientos actuales y procurar extraer, de esa visión de conjunto, una visión de perspectiva. Parece que hace ya más de mil años, en ese mismo lugar y con el mismo propósito, algunos de los hombres más sabios de aquella época se habían reunido con Notker, el elocuente poeta y erudito que se había dado a sí mismo el sobrenombre de Balbulus (balbuciente, tartamudo). ¿Por qué eligió Notker para sí ese apodo paradójico? Porque teniendo en su mente la complejidad de los interrogantes que le planteaba su espíritu a la luz de sus conocimientos, y de su incapacidad para resolverlos en base de ellos, incesantemente corregía y daba forma nueva a sus enunciaciones. Sólo con dificultad conseguía expresar con claridad sus pensamientos, pues se trataba de pensamientos nuevos.

Pues bien, las conferencias de los cientistas reunidos ahora en Santk Gallen fueron puestas *in signo balbulis* (bajo el signo del balbuciente), pues se entendió que, hoy como entonces, nos encontramos ante aspectos de la realidad que exigen un planteamiento totalmente nuevo. Los enigmas del Universo que Haeckel creyó a fines del siglo pasado haber resuelto definitivamente, hoy se presentan más enigmáticos que nunca, y necesitamos elaborar nuevos conceptos para poder comprenderlos. Nos encontramos en la actitud de un nuevo balbuceo.

Y esto que ocurre en ramas como la física, la biología y otras ramas de las ciencias naturales, es aún más profundo en lo que atañe a la parapsicología. "Entrevemos en ella —decía Richet— un mundo nuevo, apenas explorado todavía, frente al cual nos encontramos asombrados como un hotentote frente a las ondas de Hertz, los microbios de Pasteur o la relatividad de Einstein". Ante esta confesión de ignorancia de un gran sabio no siento vergüenza de decir «NO SE», ni de tener por toda respuesta un «NI» cuando, como pareciera querer hacerlo mi amigo el doctor Bosio, se pretende obligarme a decidir por "no o por sí" puesto ante la espada y la pared.

Queda en pié, sin embargo, la esperanza, la esperanza racional, más arraigada que nunca, puesta en el futuro de estas investigaciones. Porque nos encontramos (en todo sentido) en los umbrales de un mundo nuevo y, como señala Rhine, "*los nuevos mundos* descubiertos en el pasado —tal la enseñanza de la historia— han excedido siempre los más grandes sueños de los exploradores; y con esta prueba de la superioridad de lo real por sobre nuestras creencias y más caras anticipaciones, el investigador de lo parapsicológico no necesita promesas mayores".

DE LOS ARTICULOS PUBLICADOS SON RESPONSABLES SUS AUTORES

No se devuelven los originales, ni se mantiene correspondencia sobre los mismos

PRECIOS DE SUSCRIPCION

Año	$	24.—
Semestre	,,	12.—
Número suelto	,,	3.—

EXTERIOR

Año	$	26.—

Las renovaciones deberán hacerse antes de finalizar diciembre de cada año.

TABLERO DE SOCIEDADES

Sociedad SENDERO DE LUZ
(Adherida a la C.E.A.)
Sesiones: Miércoles de Estudio, a las 21 hs.
Sábados Mediumnímicas, a las 18 hs.
Concordia 2190 - Buenos Aires
Comp. de Ins. Fichero de Cultos N.º 95

Asociación Espírita LUZ Y VIDA
(Adherida a la C.E.A.)
Sesiones: Martes, a las 15, y miércoles y viernes, a las 21 hs. Visitas: martes y miércoles.
Independencia 3488 - Buenos Aires
Comp. de Ins. Fichero de Cultos N.º 37

Sociedad "LA FRATERNIDAD"
(Adherida a la C.E.A.)
Fundada por Antonio Ugarte en 1880
Donado 1124 - Buenos Aires
Comp. de Ins. Fichero de Cultos N.º 142

Sociedad "LA HUMILDAD"
(Adherida a la C.E.A.)
Sesiones a las 17 horas. 1er. Sábado y 3er. Miércoles, lectura comentada; Sábados y Miércoles restantes, sesiones mediumnímicas.
Av. 17 de Octubre 9552 - Buenos Aires
Solic. Ins. Fichero Cultos 150.213

Sociedad Espiritista EVOLUCION
(Adherida a la C.E.A.)
GALEOTTI 1345 - 1349
Barrio Gral. J. B. Bustos (ex Barrio Firpo), Córdoba
Comp. de Ins. Fichero de Cultos N.º 247

Sociedad Espiritista AMALIA DOMINGO SOLER
(Adherida a la C.E.A.)
Insc. en el Fichero de Cultos N.º 237
Chacabuco 5078 - Mar del Plata

Asociación Espírita
A M O R Y C A R I D A D
Biblioteca "Dra. Teresa de Avila"
Fundada el 28 de enero de 1954
Martes: sesiones de desarrollo. Jueves: estudio teórico, de 20 a 21.30 hs. Sábado: medianímica, de 20 a 22 hs.
Salcedo 2799 - Capital

Sociedad Espiritista "ELEVACION"
(Adherida a la C.E.A.)
Secciones doctrinarias: Miércoles a las 17 hs.
Mediumnímicas: Miércoles a las 18.30 hs.
Comp. Ins. Fichero de Cultos N.º 242
Emilio Lamarca 2355 - Capital

Sociedad LUZ, JUSTICIA Y CARIDAD
(Adherida a la C.E.A.)
1er. sábado: Conferencia a las 16 hs. - 2º, 3º, 4º y 5º miércoles, a las 20: Escuela Espírita. 2º domingo, a las 15: Reuniones culturales.
Zelada 4460 - Buenos Aires
Comp. de Ins. Fichero de Cultos N.º 306

Sociedad Espiritista JUANA DE ARCO
(Adherida a la CEA)
Sesiones: Miércoles a las 20.30 hs. Domingo lectura comentada, a las 17 hs. Lunes y jueves: sesiones medianímicas y de orientación.
Pasaje Irigoyen 1978 **Rosario**

Círculo de Estudios PROGRESO ESPIRITA
(Adherida a la C.E.A.)
Bca. "Francisco Barranquero"
Charlone 950 - Buenos Aires
Comp. de Ins. Fichero de Cultos N.º 249

Sociedad ALLAN KARDEC
(Adherida a la C.E.A.)
Reuniones: Sábados de 17 a 19 horas.
Jueves, sesión de estudio de 17 a 19 hs.
Saavedra 1186 - Buenos Aires
Solic. Ins. Fichero Cultos 150.316

CIRCULO "P S Y K E"
De Estudios Filosóficos y Metapsíquicos
(Adherida a la C.E.A.)
Av. Corrientes 4533 - Buenos Aires
Solic. Ins. Fichero Cultos 150.098

Sociedad JOAQUIN MORA
(Adherida a la C.E.A.)
Sesiones: Sábados y Domingos, 16 horas
Cervantes 1708
Comp. de Ins. Fichero de Cultos Nº 290

Centro "ALLAN KARDEC"
Adherido a la C. E. A.
Alvarado 3535 - Mar del Plata
Comp. de Ins. Fichero de Cultos N.º 65

Biblioteca MANUEL GONZALEZ SORIANO
(Adherida a la C.E.A.)
Lunes a viernes, de 19 a 21 horas.
"Sociedad Espiritista Racionalista".
Sesiones experiment.: Sábado, 20 a 22
Pavón 2957 - Buenos Aires
Comp. de Ins. Fichero de Cultos N.º 398

Sociedad ESPIRITISMO VERDADERO
(Adherida a la C.E.A.)
Güemes Nº 615, Rafaela. F. C. N. G. S. M.
(Prov. de Santa Fe)
Comp. de Ins. Fichero de Cultos N.º 68

Sociedad Espiritista "EVOLUCION"
Días de sesiones: Sábados de 16 a 19 hs.
Se admiten visitantes
RAMON L. FALCON 2327, 2º piso, depto. 6

Sociedad Espiritista "LA LUZ DEL PORVENIR"
(Adherido a la CEA)
Sesiones doctrinarias: domingos de 15.30 a 17 horas.
Francia 44 **Lobería, F.N.G. R.**
Comp. de Ins. Fichero de Cultos Nº 265

S o c i e d a d "L A H E R M A N D A D"
(Adherida a la CEA)
Sesiones: Jueves y Sábados, a las 20.30 hs.
Sábados se admiten visitantes.
Muñoz 279 **Ciudadela, F.N.D.F.S.**

ENSEÑANZA GRATUITA

Conjunto Juvenil "Dr. Ricardo Gutiérrez

Para jóvenes de ambos sexos, desde los 14 años, como alumnos, y para cualquier persona, sin limitación de edad, como oyente de Historia e introducción al Espiritismo — Física del Espíritu — Astrología — Grafología — Biología y Anatomía — Filosofía y Moral — Matemáticas del Espíritu — Electricidad (Electromagnetismo) — Oratoria según el Espiritismo.

Academia "Amalia D. Soler"

Corte y Confección — Bordado a Máquina y a mano — Labores — Dibujo — Pintura — Encuadernación — Fabric. de Juguetes — Preparación de alumnos primarios.

Conjunto Infantil "Omar Borgia"

Enseñanza espiritual para niños desde los primeros meses hasta los 14 años, el primer domingo de cada mes, a las 16 horas.

ASOCIACION "ADELANTE"

Avda. San Martín 5250 - Buenos Aires (a media cuadra de Nazca)

Inscripta en el Fichero de Cultos Nº 70

CENTROS DE INVESTIGACIONES PSIQUICAS
Entidad Espírita
Comp. de Insc. Fichero de Cultos N.º 437
Olazábal 668 - Mar del Plata - F. N. G. R.

Centro "BENJAMIN FRANKLIN"
Fundado en el año 1913
(Adherida a la C.E.A.)
Reuniones: Martes, Comisión Directiva; Jueves, Exclusivo para socios; Sábados, Estudios Doctrinarios, a las 21.15 hs.
Paraguay 4728 - Capital
Com. de Ins. Fichero de Cultos N.º 295.

Soc. "EL LUCERO DE LA MAÑANA"
(Adherida a la C.E.A.)
Miércoles: Ses. mediumnímicas, a las 18.30 hs. Sábados: Sesiones doctrinarias, a las 1º, para visitantes.
E. Del Campo 744 - Avellaneda
Comp. de Ins. Fichero de Cultos N.º 307

Sociedad VERDADERO ESPIRITISMO
(Adherida a la C.E.A.)
4 de Enero 2551 - Santa Fe, F. N. G. B. M.
Comp. de Ins. Fichero de Cultos N.º 64

Sociedad FELIPE SENILLOSA
(Adherida a la C.E.A.)
Pinto 358 - Pergamino - F. N. G. B. M.
Comp. de Ins. Fichero de Cultos N.º 56

Sociedad HACIA EL PROGRESO
(Adherida a la C.E.A.)
Lobería - F. N. G. R.
Solic. Ins. Fichero Cultos 150.768

Centro Espiritista "IDEALISMO"
(Adherido a la CEA)
Días de sesiones: Miércoles a las 21 hs.
Sábados a las 17.15 horas.
Acha 2345 **Depto. 1º**
Comp. de Ins. Fichero de Cultos Nº 74

Sociedad "LUZ DE LA PAMPA"
(Adherida a la CEA)
Sesiones de estudio: Martes de 20.30 a 22.30.
Coronel Gil 64 **Santa Rosa**
Pcia. Eva Perón, FNDFS
Comp. de Insc. Fichero de Cultos N.º 232

ATENEO DE PROPAGANDA ESPIRITISTA "ALLAN KARDEC"
(Adherido a la CEA)
Pláticas doctrinales y conferencias, los sábados a las 17 horas.
General Lemos 113 **Avellaneda**
Altura Avda. Mitre 2050

Sociedad HACIA LA VERDAD
(Adherida a la C.E.A.)
Calle 19 Nº 847 - Balcarce - F. N. G. R.
Solic. Ins. Fichero Cultos 150.553

Sociedad ESPIRITISTA UNIVERSAL
(Adherida a la C.E.A.)
Biblioteca "Antonio Barberán"
Sesiones Mediumnímicas: Sábados, 16 hs.
Ing. G. Marconi 1345 - M. del Plata - F. N. G. R.
Comp. de Ins. Fichero de Cultos N.º 55

Centro "FELIX ARRIGONI"
(Adherida a la C.E.A.)
Biblioteca: Dr. Luis Echeverría. Sesiones: Miércoles, a las 20.45. Se admiten visitantes. Lunes y Viernes, a las 20.45, para socios solamente.
Humboldt 842 - Bs. Aires
Comp. de Ins. Fichero de Cultos N.º 32

Sociedad "TE PERDONO"
(Adherida a la C.E.A.)
Sesiones de Estudio: Miércoles, a las 21 hs.
Calle 11 Nº 1532 - Eva Perón
Comp. de Ins. Fichero de Cultos N.º 81

Centro "PERSEVERANCIA"
(Adherida a la C.E.A.)
Sesiones doctrinarias, Sábados a las 18.30 horas. - Se admiten visitantes
Berón de Astrada 5753 - Tablada - F. N. D. F. S.
Solic. Ins. Fichero Cultos 150.402

Sociedad Espírita "LUZ Y VERDAD
(Aherida a la C. E. A.)
Fundada el 6 de octubre de 1946
Sesiones de desarrollo mediúmnico: sábados 17 horas. - Sesión de mediumnidad parlante: sábados 20 horas. - Conferencias culturales y doctrinarias: último domingo de cada mes.
Calle 2 Nº 1560 - C. Correo 28
CORONEL PRINGLES (B. A.), F.N.G.R.
Comp. de Ins. Fichero de Cultos Nº 276

Sociedad "LUZ Y VERDAD"
(Adherida a la CEA)
Sesiones: Lunes a las 14.30 hs. - Miércoles y sábados a las 18.30 hs.
Escuela Espírita: Sábados a las 17 hs.
Belgrano 282 **José Ingenieros**
Comp. de Insc. Fichero de Cultos N.º 2

Sociedad Espiritista "EL TRIANGULO"
Sesiones medianímicas: Sábados a las 18 hs.
Miércoles a las 19 horas.
Lemos 113 **Avellaneda**

No deje de leer:

DEL FRAUDE EN EL ESPIRITISMO EXPERIMENTAL

Por el Dr. ANTONIO FREIRE — **$ 6.- m/n.**

Un libro que es un verdadero asesor de todo director de sesiones medianímicas.

Pida su ejemplar
LOS CEIBOS 97 - EL PALOMAR
F. N. G. S. M.

H. L. NALE
MARTILLERO PUBLICO
Terrenos - Casas . Campos
Propiedad Horizontal (Ley 13.512)
Loteo y fraccionamiento de campos
Proyecto de construcciones - Sucesiones
ESCRITORIOS:
En Bs. Aires: JOSE BONIFACIO 765
T. E. 60-9028
En Eva Perón (Prov. de Bs. Aires)
Calle 64 - Nº 713 - T. E. Rocha 5806

VICENTE STEVANO
Muebles, Radios, Máquinas de Coser, Heladeras, Bicicletas, etc. Peletería, Sastrería, Bonetería y Anexos.
Joyería y Cocinas Económicas
SAN JUAN 2811 **T. E. 46-0324**

CHOCOLATERIA y BAR
"LAS ESMERALDAS"
CORRIENTES 3564 - T. E. 86-1763

CONFITERIA "CONGRESO"
MASAS FINAS — HELADOS
— Y POSTRES —
RIVADAVIA 1651 — T. E. 38-6973
Buenos Aires

T O R N E R I A
"R E V O L V E R"
Se hacen todos trabajos a precisión en bronce y acero
B A B
ESTADOS UNIDOS 1886 - T. E.26-3492

F E L I P E P. L A R R I P A
Estación de Servicio Automotor
T. E. 118 y 047
Calle 21 - Nº 536
BALCARCE — F. C. N. G. Roca

COCHERIA *LA SUD AMERICANA*
Hijos de DOMINGO MAROTTA
Garay 3717 - 19 **T. E. 61-2415 y 5068**

ASESORIA JURIDICA DE LA C. E. A.
A CARGO DEL Dr. OSCAR D. VICCHI

Los socios de las Sociedades Confederadas que necesiten ser asesorados en asuntos de carácter jurídico, previa justificación de su carácter de tal, deberán retirar de la Secretaría de la C. E. A. la tarjeta para ser atendidos. Lo mismo las Sociedades Confederadas que precisaran realizar consultas.

Sociedad "LUZ Y VIDA"
(Adherida a la C.E.A.)
Sesiones: Miércoles de 15.30 a 17
Jueves, de 20.30 a 22
Sarmiento 1460 - S. Fernando
Solic. Ins. Fichero Cultos 151.122

Sociedad PAZ, AMOR Y ELEVACION
Afiliada a la C. E. A.
Undiano 18 - Bahía Blanca
Comp. de Ins. Fichero de Cultos N.º 356

LEA:

"Extraordinarios y Recientes Fenómenos Metapsíquicos en la Argentina"
Por ARMANDO Y RODOLFO FERRETTI
Todas las experiencias con el célebre médium brasileño JOAO RODRIGUES COSME
Precio del ejemplar $ 14.- Pedidos a Avenida de Mayo 1276, Buenos Aires, Rep. Argentina. Envíos al interior: $ 15.- el ejemplar.

COLABORE CON NUESTROS AVISADORES

Casa LAZARO COSTA

SERVICIOS DE CALIDAD

CALLAO Y SANTA FE — **T. E. 44-1778** — **RIOJA 280**

ARTICULOS PARA REGALOS

CASA "COCA"

Lencería — Fajas a medida

Fco. LACROZE 2447 — **76 - 2178**

ANTONIO CILLO

EMPRESA DE OBRAS

Técnico en construcciones

ORO 3058-60 — **T. E. 71-8340**

Dr. BARTOLOME BOSIO

Enfermedades Internas

Matrícula Profesional Nº 04189

Consultas: Lunes, Miércoles y Viernes de 15 a 19 horas

Santiago del Estero 557 - T. E. 37-1932

Dr. SALVADOR BARENBOIM

MEDICO - HOMEOPATIA

Martes, jueves y viernes, 16 a 19 hs.

Viamonte 867 - 1er. piso · T. E. 31-6517

TALLER DE ELECTRICIDAD DEL AUTOMOVIL

— B A T E R I A S —

FANCISCO NEMEC

Av. Angel Gallardo 910 — T. E. 60-2484

SERVICIOS DE LUNCHS

Casamientos - Compromisos - Fiestas Sociales

JOSE PEIRO

Escritorio: Congreso 4731

T. E. 51-4920 - 9280

Dr. J. RICARDO MUSSO

Contador Público Nacional

Doctor en Ciencias Económicas

VIRREY CEVALLOS 1766

T. E. 26 - 1911

S A S T R E R I A

M O R E T A y N U Ñ E Z

CANNING 3145 — **BUENOS AIRES**

T. E. 71 - Palermo 3523

OPTICO, TECNICO DIPLOMADO

J. MONTEAGUDO

Taller de Precisión

Precios para comerciantes y comisionistas

LIMA 1899 esq. Pedro Echagüe 1105

T. E. 26 - 6996

TINTORERIA "LA FAVORITA"

— de —

JURADO HNOS.

URIBURU 730

BALCARCE

CLASES DE PIANO Y SOLFEO

ELISABETH CAFFARO

Rivadavia 2631 — **Dep. C.**

V I C T O R I O S A P I E N Z A

TECNICO CONSTRUCTOR

Constructor de O. S. N.

Manuel Artigas 6427 — **Buenos Aires**

CEMENTERIO UNIVERSAL

— de —

LUIS TRAVESARO

Desarmadero de Coches y Camiones usados. — Venta de Repuestos nuevos y usados

SAN MARTIN 2550 — ROSARIO

T. E. 80826 y 83094

Dr. OSCAR D. VICCHI

ABOGADO

Atiende todos los días hábiles: 17 a 18.

AVALLE 1312 (6º p B. - 38-1655

COLABORE CON NUESTROS AVISADORES

Revista LA IDEA
Administración:
S. de Bustamante 463
Buenos Aires

. Registro Nacional .
Propiedad Intelectual
Nº 478333

Comprobante de Inscripción en el Fichero de Cultos del M. de R. Ext. y Culto, Nº. 406

Correo Argentino
Sucursal 13
Medrano

TARIFA REDUCIDA

Concesión Nº 132

NOVEDADES

Yogananda:	Las Condiciones del Exito	$	3.00
„	La Madre Cósmica	„	3.50
„	Afirmaciones Científicas para Curación	„	5.00
„	Meditaciones Metafísicas	„	7.00
„	La Ciencia de la Religión	„	7.00
„	El Maestro Dijo	„	12.00
Leadbeater,	Los Espíritus de la Naturaleza	„	6.00
„	Historia y Doctrinas del Buda	„	6.00
Steiner:	Visiones del Mundo Espiritual	„	6.00
Blavatsky:	Ocultismo Práctico	„	6.00
„	La Clave de la Teosofía	„	24.00
Besant:	Introducción al Yoga	„	10.00
Mendel:	Filosofía Rosacruz en Preguntas y Respuestas	„	24.00
A. D. Soler:	Te Perdono (nueva edición en un solo tomo)	„	32.00
„ „	Memorias del Padre German (nueva edición)	„	20.00
Grossvater:	Por los Fueros del Espíritu	„	12.00
Brunton:	El Egipto Secreto	„	45.00

PEDIDOS A:

EDITORIAL KIER, S. R. L. — T. E. 41 - 0507 — TALCAHUANO 1075
BUENOS AIRES

VENTA DE LIBROS - BIBLIOTECA DE LA C. E. A.

A. Kardec:	Qué es el Espiritismo	$	20.—
	El Libro de los Espíritus	„	20.—
	El Libro de los Médiums	„	20.—
	El Evangeliosegún el Espiritismo	„	20.—
	El Cielo y el Infierno	„	20.—
	El Génesis	„	20.—
L. Denis:	Después de la muerte	„	22.—
	El Gran Enigma	„	12.—
Sir Oliver Lodge:	La Evolución Biológica y Espiritual del hombre	„	12.—
Pietro Ubaldi:	La Grande Síntesis	„	30.—
Amalia D. Soler: Ramos de	Violetas, 2 tomos (en 1)	„	32.—
	Memorias del Padre Germán	„	8.—
William S. Stead:	Cartas a Julia	„	10.—
Deolindo Amorin:	El Espiritismo y los Problemas Humanos	„	12.—
Fernando Ortiz:	Filosofía Penal de los Espiritistas	„	10.—

Giros a Vicente Bianco
SANCHEZ DE BUSTAMANTE 463 — T. E. 86 - 6314 — BUENOS AIRES

LIBROS CUYA LECTURA RECOMENDAMOS

Pensamiento y Voluntad, por Ernesto Bozzano	$	8.—
Mis Experiencias Personales, por Haraldur Nielsson	„	8.—
Del Inconsciente al Consciente, Dr. Gustavo Geley	„	18.—
Roma y el Evangelio, José Amigó y Pellicer	„	12.—
El Alma a través de la Historia, Eugenio Bonnemere	„	12.—
Qué es el Espiritismo, Allan Kardec	„	20.—
El Libro de los Espíritus, Allan Kardec	„	20.—
El Libro de los Médiums, Allan Kardec	„	20.—
EL Evangelio seg-n el Espiritismo, Alan Kardec	„	20.—
El Cielo e Infierno o la Justicia Divina, Allan Kardec	„	20.—
Imitación de Cristo, Clara Galichón	„	12.—
El Espiritismo es la Filosofía, Manuel González Soriano	„	12.—
La Filosofía Penal de los Espiritistas, Prof. Fernando Ortiz	„	10.—
Hace Dos mil Años, Francisco Cándido Xavier	„	30.—
Biografía de Allan Kardec,	„	12.—
Juana de Arco, Médium, León Denis	„	30.—
Memorias del Padre Germán, Amalia Domingo Soler	„	20.—

EDITORIAL VICTOR HUGO - José M. Moreno 426 - Buenos Aires. -T.-E. 43-8093

Tall. Gráf. «AMERICA» URIBURU 518 — Quilmes