Año XXXII ENERO 1955 Nº. 368

La Idea

Fundada el 1º de Octubre de 1923

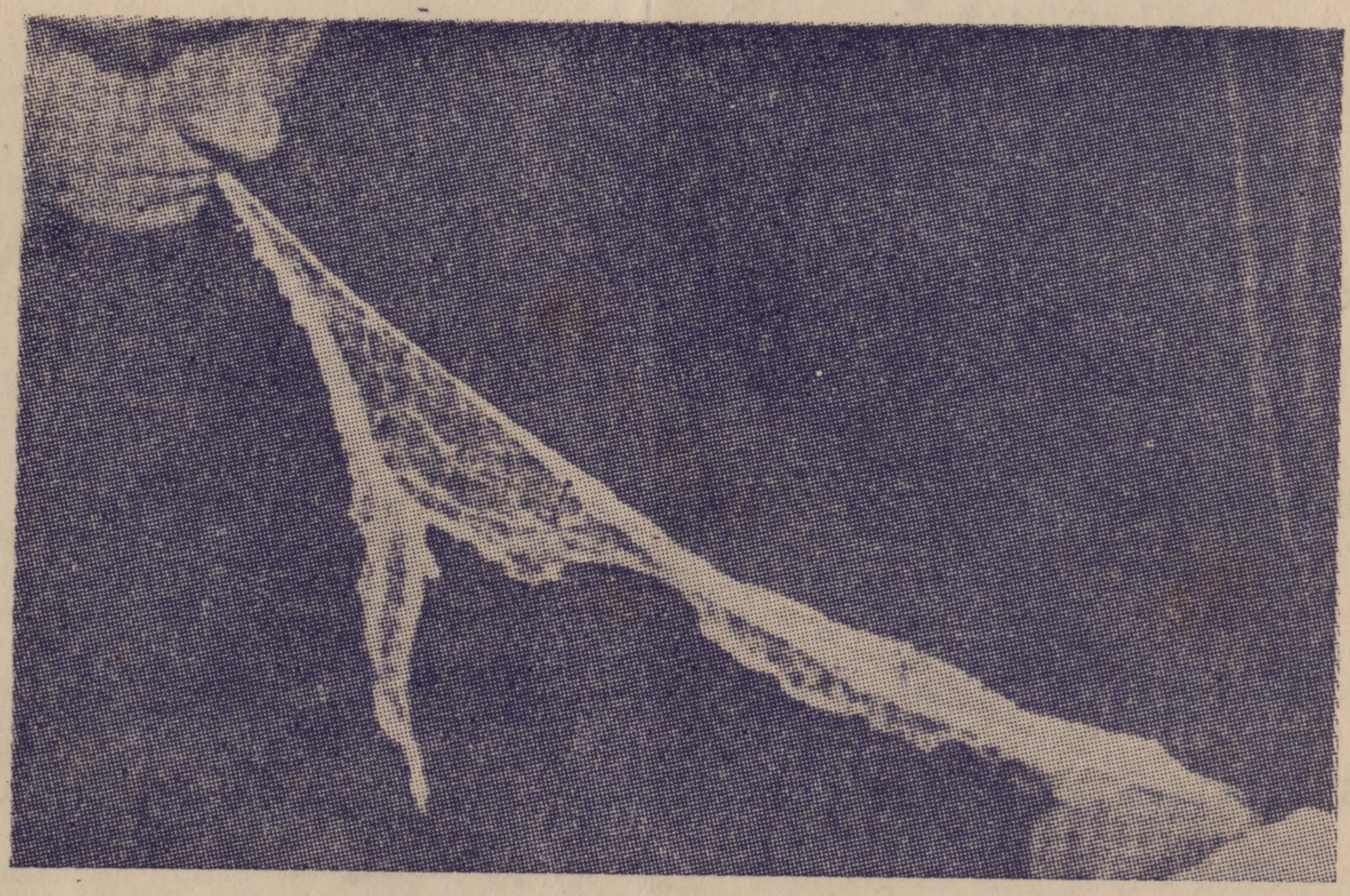

¿QUE ES EL ECTOPLASMA?

Foto en la que se puede apreciar algunas de las características de la substancia ectoplásmica, saliendo de la boca de la médium Stanislawa P. (Clisé del libro "Los fenómenos de la Mediumnidad" de Schrenck-Notzing. Pág. 149).

★

Organo de la Confederación Espiritista Argentina

Sumario

Editorial

LA CIENCIA Y EL ESPIRITU.

COLABORACIONES:

ESPIRITISMO DE EFECTOS FISICOS. — *José Cáceres*

SIN PREPARACION ARTISTICA, SU MANO ERA GUIADA PARA PINTAR. — *Traducción M. F.*

LOS METODOS EN PSICOLOGIA SUPRANORMAL. — *Naum Kreiman*

LOS TESTS DE PARAPSICOLOGIA. — *Mme. Paul Vasse*

SOCIOLOGICAS. — *Anibal Alberini*

FILOSOFIA ESENCIAL. — *E. F. Catalán*

REFLEXIONES SOBRE EL MOMENTO ACTUAL DEL ESPIRITISMO. — *Elías Toker*

LA CIENCIA EN LA CONQUISTA DEL ALMA HUMANA. — *César Bogo*

PAGINA INTERNACIONAL

PASTORAL CATOLICA CONTRA EL ESPIRITISMO.

BIBLIOGRAFIA

ESPIRITISMO POLEMICO. — *N. K.*

NOTICIAS Y COMENTARIOS:

De la Federación Espírita Internacional . — Acto en la C.E.A. en respuesta a la Pastoral Católica contra el Espiritismo. — Campaña por 1000 suscriptores. — Desencarnación de Felipe Gallegos.

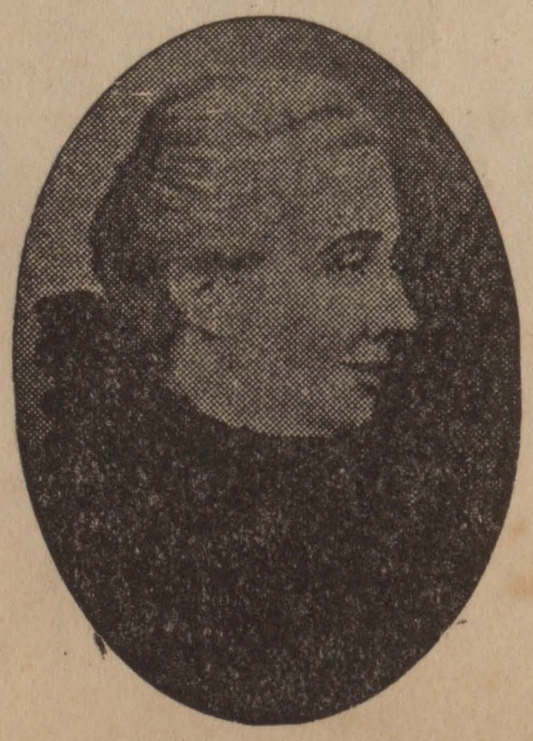

Amalia Domingo Soler

Las obras viven en el corazón de quien las alienta

BIBLIOTECA PUBLICA

DE LA C. E. A.

Abierta al público todos los días hábiles, de 16 a 20 horas. Entrada libre y gratuita. Libros de Espiritismo, Teosofía, Diccionarios, Libros de Consulta, etc. Revistas y folletos en varios idiomas.

LA IDEA

Organo de la Confederación Espiritista Argentina

Registro Nacional de la Propiedad Intelectual Nº. 436.025

Redacción: S. de Bustamante 463
T. E. 86-5314 —— Buenos Aires

Año XXXII — **ENERO 1955** — **Nº. 368**

CUERPO DE REDACCION

Director: NAUM KREIMAN

Subdirector: ARTURO GILLY (h)

Secretarios de Prensa:
César Bogo, Humberto Mariotti, Santiago Bossero, Armando Ferretti.

Secretarios de Redacción:
Hugo L. Nale, Dora Ivnisky

Administrador: VICENTE BIANCO

Editorial

La Ciencia y el Espíritu

LA *Ciencia* en su función de alcanzar un conocimiento positivo y exacto del mundo, sólo se basa en la parte externa de los objetos con los cuales manipula y trabaja. La Ciencia, en efecto, *conoce,* pero sólo desde el punto de vista unilateral; y es en este aspecto donde podemos hablar de *una relatividad del saber científico*.

La función del conocimiento científico debe estar basada en la conquista de la verdad. Esta actitud aleja a la Ciencia de todo partido y de toda particularización del saber, ya que la Ciencia es una disciplina del pensamiento cuya única misión consiste en guiar el adelanto de la cultura y de la civilización.

Si la Ciencia se respalda en una clase social o se deja conducir por una ideología particular, interrumpe su misión. La libertad y el bien son los dos polos que deben atraer todo quehacer científico, además del bien común que logre efectuar mediante sus adelantos y conquistas.

De ahí que *el concepto de ciencia* es para la *Ciencia Espírita* todo aquello que busca la verdad sin tener en cuenta intereses sociales, filosóficos y religiosos. Para la Ciencia Espírita la función científica está fuera de todo círculo, ya que la Ciencia, para mantenerse soberana e imparcial, debe prescindir de los dogmas y sus derivados. Alberto Einstein coloca la Ciencia en lo cósmico, único lugar donde el conocimiento científico no se mezclará nunca con lo particular. Por eso desde el punto de vista espírita —y lo espírita no es (jamás puede serlo) un miraje particular de las cosas— la Ciencia debe actuar en lo impersonal procurando penetrar en ese otro mundo que posee todo acto experimental. Porque en la esfera de toda experimentación existe una zona que sólo puede ser aprehendida mediante *el conocimiento supranormal.* La Ciencia Espírita sabe que en todo conocer normal de las cosas existe la posibilidad de un conocer supranormal. De ahí que cuando acciona en el laboratorio lo hace teniendo presente el mundo invisible que subyace en toda objetividad del mundo. Actúa *científicamente* pero sin desechar el Espíritu, sabiendo que en lo espiritual radica el éxito de todo verdadero conocimiento científico.

En el campo de la filosofía, la psicología y la física sólo el Espíritu puede orientar al investigador hacia un seguro concepto de la realidad. Los fenómenos psicológicos y fisiológicos sin el Espíritu son de naturaleza abstrusa e incomprensible; lo mismo los fenómenos fisiológicos llamados por la Metapsíquica *fisiología supranormal.* Para la Ciencia Espírita *no hay efecto sin causa y todo efecto inteligente posee una causa inteligente.* Es decir que reconoce en la infraestructura de todo hecho de observación y experiencia un potencial dinámico que rige el desenvolvimiento de toda su naturaleza. La *Ciencia Espírita* pone su acento en el Espíritu porque reconoce que en *lo invisible* está el sustento de toda realidad material. La *Ciencia clásica* reconoce en efecto la positividad de lo invisible, pero teme a lo metafísico; y en esto radica el error de la investigación científica al dejarse dominar por un absurdo misoneísmo que la aleja de la conquista de la verdad.

Si lo metafísico es una realidad la Ciencia está en el deber de reconocerlo auque ponga en peligro toda la base del conocimiento clásico. Ser valiente es misión de las ciencias: este fué el pensamiento de los más grandes revolucionarios de la historia. La Ciencia Espírita, decidida y resuelta, va en línea recta

El Medium Polaco

Franek Kluski

"El fenómeno de materialización se puede resumir con estas palabras: Del cuerpo del medium sale, se exterioriza una substancia, que al principio es amorfa o polimorfa. Esta substancia toma representaciones diversas, generalmente representaciones de órganos más o menos complejos.

"Podemos considerar sucesivamente:

"1º.—La substancia substracto de la materialización; y

"2º.—Las representaciones organizadas".

Dr. Gustavo Geley.

En las Experiencias de Materialización del Dr. Gustavo Geley

Por JOSE CACERES

El sabio director del Instituto de Metapsíquica de París, Dr. Gustavo Geley realizó una serie de experiencias con el medium polaco Franek Kluski, en el Instituto de Metapsíquica de París simultáneamente con las que hiciera la Sociedad Polaca de Estudios Psíquicos de Varsovia, las que dieron por resultado el obtener una cantidad de moldeados, aportes y materalizaciones de los que publicamos dos clisés.

El Sr. Franek Kluski, de Varsovia, tenía cincuenta años en 1920, fecha de estas experiencias; es un hombre de estatura mediana —dice Geley—, algo delgado, de temperamento neuroartrítico. Su salud general es buena. No manifiesta tara orgánica alguna. El examen del sistema nervioso no revela más que una gran excitabilidad...

"Franek es extraordinariamente impresionable y emotivo. Por lo demás su psicología es la de todos los médiums superiores y no insistiremos ahora en particularidades tan conocidas de los metapsiquistas...

Franek Kluski ejerce una profesión liberal y además es escritor y poeta. Es muy simpático y atrayente, de gran inteligencia, muy instruído y políglota. Ejerce regularmente su mediumnidad solamente desde hace unos diez y ocho meses...".

Su padre tenía las mismas facultades aunque nunca diera sesiones, se manifestaban espontáneamente los fenómenos a su alrededor y Franek ha conservado desde su infancia el recuerdo exacto de episodios característicos. Por ejemplo, cuenta que un día el espíritu de su abuelo se irguió de pronto ante su padre, que se había embriagado y le hizo una fuerte reprensión. El padre, perturbado por la borrachera, contestó de modo irrespetuoso, y recibió del espíritu del abuelo, materializado precisamente por la mediumnidad del padre, una tremenda bofetada, de la que durante muchos días le quedaron las señales.

El tío paterno de Franek, sacerdote católico, estaba dotado igualmente de facultades medianímicas, teniendo muy frecuentemente videncias.

Su mediumnidad como a Madame D'Esperance lo lleva a ver a los espíritus, a tener premoniciones desde los cinco o seis aûos en que se hicieron más claras y frecuentes estas manifestaciones. Hablaba familiarmente con los "fantasmas", siempre benévolos y acogedores para él.

Las experiencias del Instituto las hizo el Dr. Geley en colaboración íntima con el profesor Richet, el señor A. de Gramont, asistiendo a algunas de las sesiones, el investigador polaco de la Sociedad de Estudios Psíquicos de Varsovia, conde Julio Potocki, el sabio astrónimo francés Camilo Flammarion y su talentosa esposa.

Las sesiones fueron hechas en el año 1920 en número de catorce, de las que once fueron un éxito y tres con resultado nulo o insignificante.

Esto es en cuanto a las efectuadas en París, haciéndose también una serie de sesiones en Varsovia con la asistencia del Dr. Geley.

Las materializaciones fueron de fantasmas perfectamente definidos, de formas y de ropajes. Los moldeados fueron de pies, manos, partes de rostros de una gran perfección, sobre todo los obtenidos en Varsovia al que pertenece esta soberbia de las dos manos entrelazadas del clisé.

Con respecto a las materializaciones dice el Dr. Gustavo Geley: "Hemos podido probar la materialización de miembros humanos por medio de la vista, por el contacto

---

hacia la conquista de la verdad porque sabe que el único partido que hay que defender es el de la verdad y no otro. Reconoce el Espíritu y orienta al quehacer científico hacia el Espíritu, ya que todo así lo está proclamando: la observación del universo, los grandes adelantos astrofísicos y las nuevas nociones de la biología están revelando en forma terminante la realidad del Espíritu, la cual viene a ser confirmada en forma definitiva por el hecho mediúmnico y metapsíquico de la Ciencia Espírita.

Nuestros deseos son que los centros de estudios espíritas se conviertan en portadores de estas nuevas nociones científicas, y con ello se habrá contribuído a la causa del Espiritismo y de su afirmación en el campo de las modernas especulaciones científicas y filosóficas.

La Dirección.

y por el vaciado de dichos miembros...

"Hemos visto los bosquejos de manos luminosas y la formación de una mano a expensas de la substancia (ectoplasma) sólida emanada del costado izquierdo del médium.

"En otros casos hemos visto una mano materializada coger una de las pantallas luminosas e iluminar al mismo tiempo un rostro (todo ello fuera del alcance del médium).

"Otras veces vimos las pantallas (grandes pantallas con sulfuro de zinc portátiles para dar luminosidad al ambiente) sostenidas; no cogidas con la mano; los dedos replegados formaban silueta sobre la superficie luminosa.

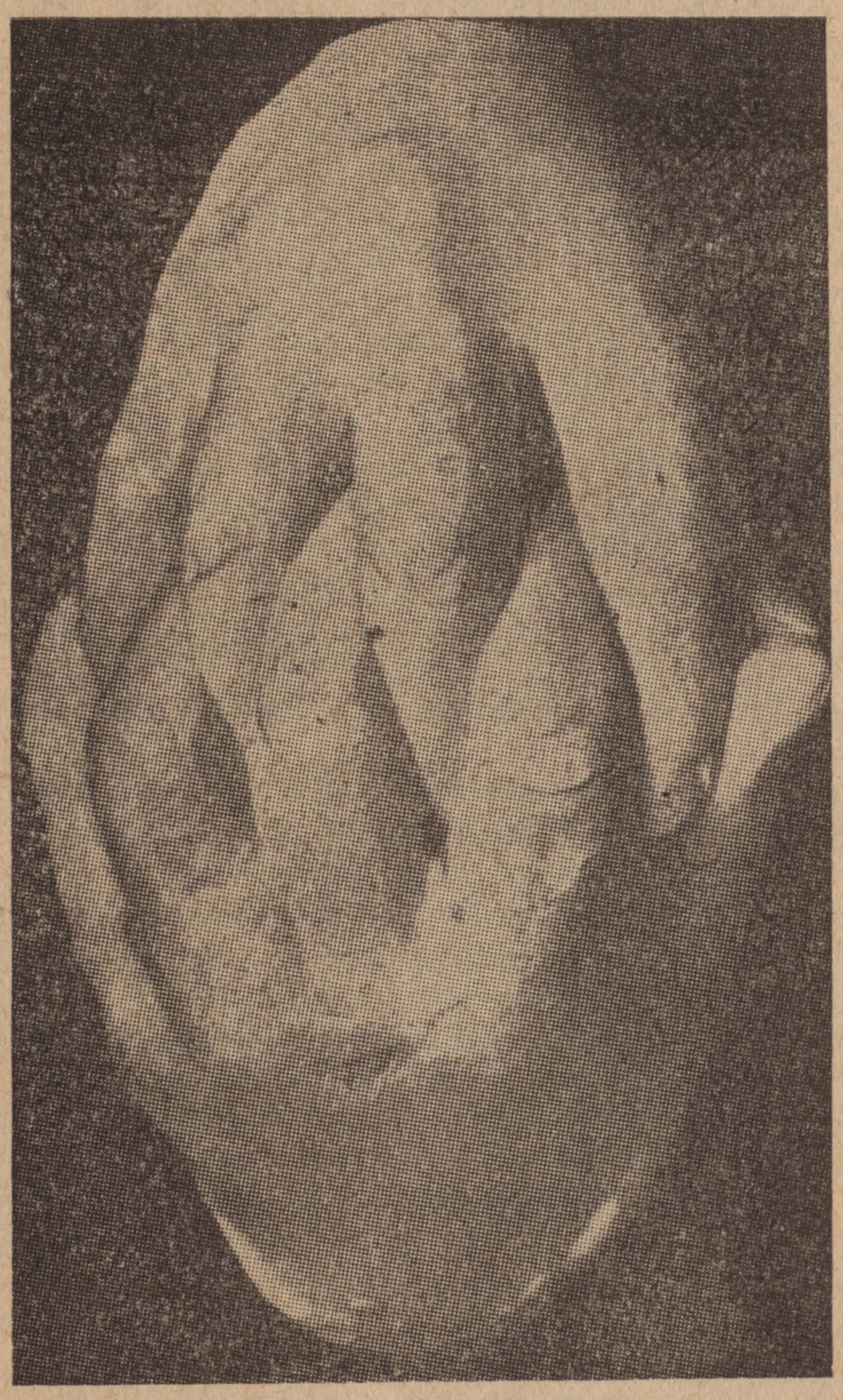

"En la sesión del 20 de noviembre he observado el fenómeno siguiente, que ocurrió en la segunda parte de la sesión. Yo tenía cogida la mano izquierda (de Franek) y el conde Julio Potocki la derecha (la vigilancia era perfecta). Entre otros fenómenos importantes que se describirán a su debido tiempo, ví de repente, una mano larga y fina, al final de un brazo que se formó ante mi vista, atravesó lentamente el círculo, pasó delante del médium y fué a tocar a la señora Geley, que asistía a la sesión y estaba colocada frente a mí. La mano entera, el antebrazo y el brazo eran visibles. Era una mano de hombre muy bella; la muñeca fina, el antebrazo y brazo estaban revestidos con una gasa blanca, de pliegues longitudinales, muy regulares. (El médium llevaba paletó negro). Inmediatamente de que percibiera el contacto la seora Geley, la mano desapareció.

Hecho este pequeño relato de algunas manifestaciones de materializaciones, daremos una idea de los moldeados.



Continúa Geley: "Obtuvimos en el Instituto de Metapsíquica Internacional nueve vaciados en total, de ellos siete vaciados de manos, uno de pie y otro de la parte inferior de rostros (labios y barbilla). El último es de dimensión normal; los ocho restantes son menores que el natural y parecen reproducir las manos de un niño de cinco a siete años.

"Los vaciados se hacían a petición, durante la sesión. Generalmente comenzaba la operación después de un tiempo bastante largo (veinte minutos por término medio) y era muy rápida (uno a dos minutos, a veces menos). Esta rapidez no ha dejado de sorprendernos, porque la parafina a la temperatura ambiente no se solidifica tan de prisa. Parece, según dice el médium, que las entidades que operan pueden modificar a voluntad la temperatura del miembro materializado y enfriarlo considerablemente para acelerar la solidificación de la parafina que tienen en contacto. Damos esta explicación tal como ella se produce, haciendo notar que las manos del médium en trance sufren frecuentemente un enfriamiento brusco considerable.

"La poca luz que teníamos no permitía observar el fenómeno enteramente «de visu»; se seguían sus fases por el ruido que hacía el manoteo en el líquido. Se hacía la operación en dos o tres tiempos: sumergíase la mano (materializada del espíritu) actuante en la parafina caliente, salía, y con los dedos impregnados de parafina caliente, venía a tocar las manos de los vigilantes (que tenían a Franek tomado uno de cada mano). sumergiéndose después en el recipiente. Después de la operación quedaba depositado, generalmente, junto a la mano de uno de los vigilantes, un guante de parafina todavía caliente. Obtuvimos así dos vaciados en la sesión del 8 de noviembre de 1920 (1ª sesión); otros dos en la sesión del 11 de noviembre (2ª sesión); uno solo en la del 15 (5ª sesión); dos en la sesión del 27 de diciembre (10ª sesión)); dos en la sesión del 31 de diciembre (11ª y última sesión)".

Con esta condensación que hemos hecho sobre el hermoso trabajo que hace el doctor Gustavo Geley en su libro "Ectoplasmia y Clarividencia", sobre la actuación de este notable médium y sobre los magníficos resultados obtenidos, creemos haber dado una idea de lo que fueron estas experiencias, restándonos para terminar dar los magníficos términos que diera en su oportunidad el Dr. Geley a la encuesta sobre la Reencarnación en 1915 al Dr. Calderone, director de la revista "Filosofia della Sciencia". Dice

LOS METODOS EN PSICOLOGIA NORMAL Y SUPRANORMAL

Por NAUM KREIMAN

Del mismo modo que la psicología normal, la psicología supranormal pretende dos cosas: La descripción del fenómeno, su análisis y síntesis, y por otra parte, su explicación, vale decir, su génesis. Esta explicación de la causa del fenómeno puede salir de los límites propios de una explicación psicológica, para ser, en parte o totalmente, una explicación biológica, filosófica o de otro orden científico. Por otra parte, se podría pensar que la psicología no debe acabar en la descripción y explicación del fenómeno, debe expresar también el sentido de los mismos, y este sentido debe ir implícito en las dos tareas ya mencionadas.

Hay un "para qué" en el fenómeno que nos da una comprensión total del mismo, y ese "para qué" del fenómeno psicológico que debe existir también en toda otra actividad del conocimiento del hombre, es el que permite que se pueda integrar todas las ciencias en una forma sintética, en una síntesis que nos dará la comprensión del sentido de la vida humana en su totalidad, y del sentido de cada uno de los fenómenos naturales en particular. En base a estos dos propósitos enunciados debe estructurarse el método experimental en psicología.

En primer lugar podemos mencionar el método de la *Introspección*, este método tiene sus dificultades y sus límites, tanto en psicología normal y más aún psicología supranormal.

El método introspectivo es en realidad el punto inicial de toda investigación psicológica. La introspección debe ser hecha en base a ciertas reglas y métodos para que dé realmente un resultado científico. Entre las dificultades de la introspección, está la de que el individuo que la hace, debe poseer ciertas dotes científicas y una preparación cultural, por otra parte hay fenómenos psíquicos, en los que por el hecho de ser la conciencia objeto y sujeto de la experiencia, no puede captarlos con la objetividad necesaria para describirlos y comprenderlos en su verdadera naturaleza.

Este procedimiento de obtener datos de la vida psíquica normal y en nuestro caso de la vida psíquica supranormal, ha sido hasta hoy muy limitado. Pocos sujetos de cierta cultura con facultades de conocimiento supranormal ha tenido la investigación científica como para tener un cúmulo de observaciones lo más completo posible. La mayoría de los sujetos dotados de conocimiento supranormal son poco instruídos (salvo pocas excepciones) y de una mentalidad poco cultivada como para ser capaces de un análisis introspectivo y de una observación de sí mismos.

Por otra parte, el método introspectivo en el orden de las investigaciones supranormales, tiene el inconveniente de que el investigador no puede repetirlos en su conciencia, por ser justamente fenómenos que pertenecen a determinados sujetos. Ni siquiera puede compararlos a fenómenos anormales del psiquismo, ya que las psicopatías lo son de fenómenos normales, y aquí nos encontramos con fenómenos de modalidades totalmente distintas. La *extrospección* es otro de los métodos de investigación: consistente en la observación directa del individuo: sus movimientos, sus cambios o alteraciones fisiológicas y corporales, el comportamiento, las palabras, la mímica, etc. Las modalidades expresivas, el análisis del lenguaje, la registración de los fenómenos exteriores conexos a la psiquis por medio de aparatos. Claro está que con los aparatos no se mide el fenómeno psíquico, sino los fenómenos físicos o químico-biológicos o bioeléctricos que acompañan al fenómeno psíquico.

La *descripción fenomenológica* es otro de los métodos de estudio de los fenómenos, tanto normales como supranormales. Consiste en la descripción de la experiencia psicológica, esta descripción debe ser hecha, sin intervenir la interpretación del hecho psicológico, ni explicación con respecto a su origen, sólo debe pretender dar una descripción de la estructura del hecho, de su modalidad.

En el fenómeno supranormal es ello un poco más difícil que en psicología normal. El fenómeno supranormal no es muchas veces fácilmente recordado por el sensitivo. Su conciencia supranormal está impregnada del fenómeno, debiendo luego el sensitivo recurrir a la memoria para su descripción. Se trata en este caso de una descripción estática del fenómeno psicológico. La descripción *dinámica* es la que atiende a su génesis, es la descripción del fenómeno en movimiento, la descripción de su transformación en el tiempo.

Todos estos métodos se utilizan en psicología normal y en psicología supranormal, con mayor o menor éxito, o en tal o cual aspecto fenoménico de la psiquis. Nos falta enfocar en otra oportunidad el método experimental en psicología supranormal.

---

así: "Ya sabe usted, querido amigo, que soy reencarnacionista; lo soy por tres razones: porque la doctrina palingenésica me parece, desde el punto de vista moral, perfectamente satisfactoria; desde el punto de vista filosófico, absolutamente racional; desde el punto de vista científico, verosímil o, mejor, probablemente cierta".

Recuerde

RENOVAR SU SUSCRIPCION A

LA IDEA

LOS TESTS de PARAPSICOLOGIA

En una serie de artículos, transcribiremos de la "Revue Métapsychique" una síntesis que Me. Paul Vasse ha hecho del libro de la Dra. Betty M. Humphrey, de la Duke University, "Handbook of Tests in Parapsychology". Con esto, entendemos dar una información a los espiritistas de los actuales métodos de investigación que utiliza la Parapsicología en el estudio de los fenómenos paranormales y espíritas. El libro de la Dra. Humphrey se presta muy bien para nuestro propósito, por cuanto además de la claridad de su exposición, ofrece al estudioso los instrumentos matemáticos para que pueda de inmediato controlar sus experimentaciones. Mme. Paul Vasse ha hecho una síntesis del libro sin privar al lector de ninguno de los principales conceptos prácticos y experimentales. Debemos la traducción a la Sra. de Kreiman. — La Dirección.

TESTS DE PERCEPCION EXTRASENSORIAL

Hay cuatro tipos generales de tests ESP (1).

Clarividencia:

Percepción extrasensorial de un objeto.

Telepatía:

Percepción extrasensorial de las actividades mentales de otra persona.

Percepción Extrasensorial General (GESP):

Test en el cual la telepatía o la clarividencia entran en juego sin que se pueda delimitar exactamente la parte de cada una de ellas.

Precognición:

Percepción extrasensorial en el futuro.

Se recomienda no presentar al sujeto al principio tests de clarividencia, por temor de tropezar con su creencia en la mayor dificultad de este test. Es sabido que siempre hay que inspirar confianza al sujeto, procurar una actitud tranquila de juego, y eliminar el miedo de fracasar.

Todo mazo nuevo de cartas hay que mezcarlo muy cuidadosamente por lo menos diez veces, de modo de separar las figuras semejantes que en el mazo se encuentran yuxtapuestas.

Recomendar mucho al sujeto que no tema poner dos veces seguidas el mismo símbolo, si lo desea.

Recomendarle que no lleve cuenta alguna del número de símbolos ya anotados, y esforzarse en poner cualquier número de estos símbolos.

En efecto, el juego de 25 cartas consta de cinco cruces, cinco estrellas, cinco cuadrados, cinco círculos y cinco ondas.

Después de cada prueba (run), consistente en la adivinación de veinticinco cartas, tener buen cuidado de ocultar en la hoja de control los signos ya anotados, al realizar la siguiente prueba (para no dejarse influir por la vista de los signos del run precedente); para esto, se puede doblar la hoja.

TESTS DE CLARIVIDENCIA

Precauciones generales:

Para estos tests, se recomienda no dejar tas, que pueden tener pequeños signos notados por el sujeto en pruebas anteriores, o aún llevar en relieve las impresiones de los símbolos .Evitar las superficies pulidas, los espejos, etc., o todo aquello que permita al ver al sujeto ni siquiera el dorso de las cartas, sujeto hacer uso de sus sentidos normales.

Técnica primera:

BT (iniciales del inglés "Broken Technique", que significa técnica fraccionada). Como para todos los tests de clarividencia, el experimentador ignorará el signo real de la carta en el momento de la adivinación por el sensitivo, y no tomará conocimiento de él sino en el momento de la confrontación de los resultados, una vez que haya terminado el run.

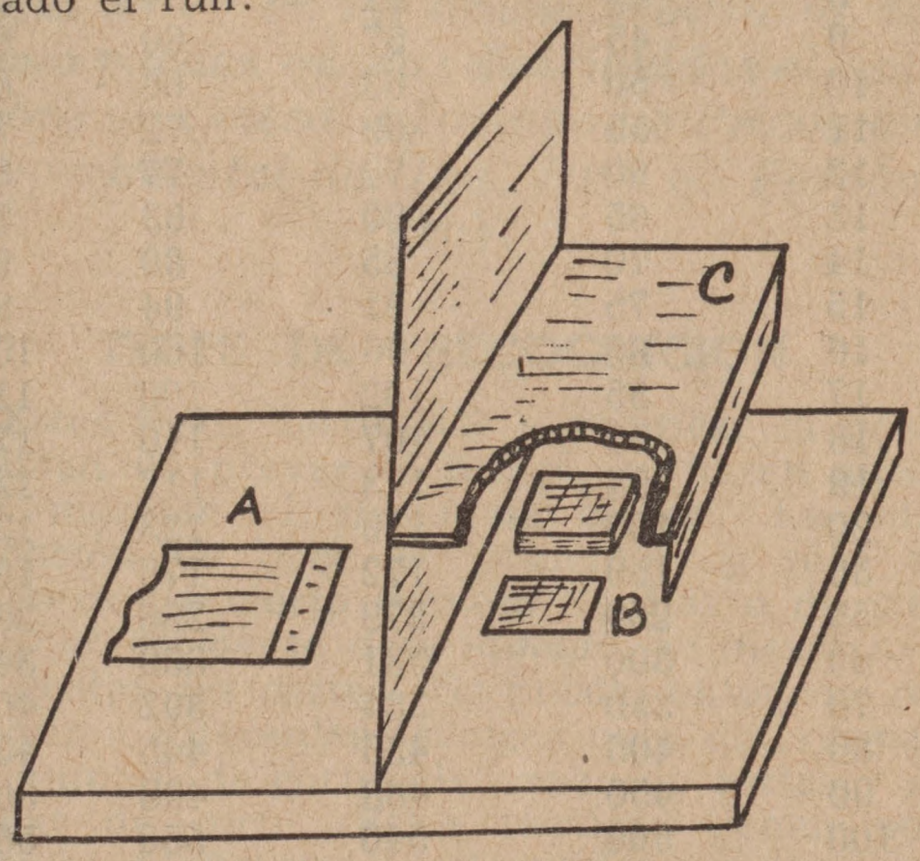

FIGURA 1

A. *Planilla en la que el sensitivo registra en orden el nombre de los signos que va adivinando.*
B. *Cartas que el experimentador sin ver va pasando del mazo sin dar vuelta, a un costado, para después controlar con la planilla en el mismo orden.*
C. *Dispositivo para evitar que el experimentador vea el dorso de las cartas.*

Por las razones expuestas, se recomienda al experimentador no mirar ni aun el dorso de las cartas, para evitar la telepatía. El experimentador toma la primera carta, extraída del mazo bien mezclado y cortado, y pide al sujeto que haga su adivinación. El sujeto anota en la hoja de control el símbolo que él cree que es el de la carta. Hecho esto, avisa por medio de un golpe sobre la mesa, o verbalmente. A esta señal, el experimentador toma una nueva carta, la que es ahora la primera del mazo, y se prosigue la experiencia. El experimentador tiene buen cuidado de colocar las cartas utilizadas una sobre otra, de manera que se puedan anotar estas cartas luego de la prueba. Esta

anotación tiene lugar (y esto es válido para todas las pruebas ESP) en la columna vecina de la que el sujeto ha usado para sus adivinaciones. Cuando hay coincidencia entre los dos símbolos, esto se anota por medio de un óvalo que abarca los dos símbolos. Se cuenta entonces el número total de coincidencias anotadas; la media, dada por la sola probabilidad, es de cinco coincidencias para veinticinco cartas.

Es preferible que los experimentadores y los sujetos estén en piezas diferentes; señales luminosas eléctricas, o relojes bien regulados a la misma hora, permitirán regular las adivinaciones de cada una de las cartas. Es indispensable, por razones que sería largo explicar aquí, determinar por anticipado el número de runs que se efectuará. He aquí una tabla que permitirá juzgar el valor de los aciertos:

Número de run	*Cantidad de aciertos por azar*	*Resultado bastante bueno*	*Bueno*	*Excelente*
1	5	9	10	11
2	10	16	17	19
			24	26
4	20	28	30	32
5	25	34	36	39
6	30	40	42	45
7	35	46	48	51
8	40	51	54	57
9	45	57	60	63
10	50	63	66	69
11	55	69	72	75
12	60	74	77	81
13	65	80	83	87
14	70	85	89	93
15	75	91	94	98
16	80	96	100	104
17	85	102	106	110
18	90	107	110	116
19	95	113	117	121
20	100	118	123	127
30	150	172	178	183
50	250	279	286	293
60	300	331	339	347
70	350	384	392	401
80	400	436	445	454
90	450	488	498	507
100	500	540	550	560

Segunda técnica:

DT (del inglés "Down Through", que significa: a través).

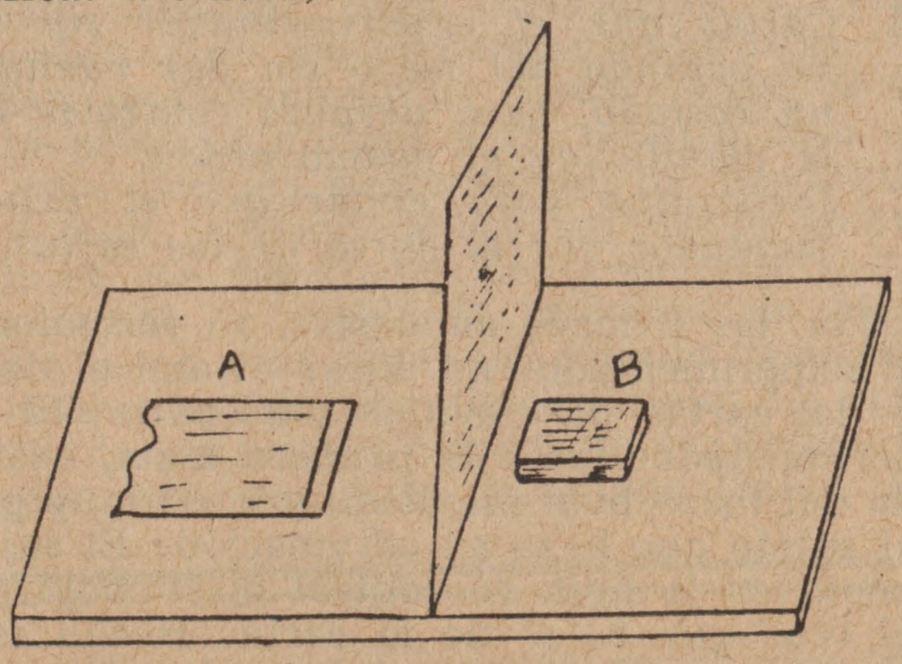

FIGURA 2

A. *Planilla.*

B. *Mazo de cartas que el sensitivo deberá adivinar sin tocar ni desarmar, empezando por la carta de arriba hasta la última de abajo, e ir registrando los signos en su planilla.*

En esta técnica, el mazo de cartas, mezcladas y cortadas, se coloca sobre la mesa y se deja, tal cual, durante toda la experiencia. Se pide al sujeto que trate de adivinar las cartas sin mover éstas. Debe comenzar por la carta que se encuentra encima del mazo para terminar por la que está situada contra la mesa. Se toma luego el mazo, se verifica el orden real de las cartas y se procede como para la experiencia precedente. Este test conviene particularmente bien a las experiencias de grupo.

Tercera técnica:

Esta técnica comprende dos variantes:

O.M., del inglés "Open Matching", que significa: comparación abierta.

B.M., del inglés "Blind Matching", que significa: comparación ciega.

Test O. M.:

El método abierto se denomina así porque las cartas claves son visibles por el sensitivo. Las cartas se dan al sujeto dentro de sobres opacos, y él debe poner cada sobre que lleva una carta delante de uno de los símbolos. Estas cartas, que llevan cada uno de los cinco símbolos, son extraídas de un segundo mazo de cartas. Se pide al sujeto que ponga el sobre que contiene una carta que él presume representa una cruz delante de la carta clave que lleva la cruz, etc. También aquí, no hay que esforzarse en poner cinco sobres delante de cada símbolo. El escrutinio se anota en hojas especiales.

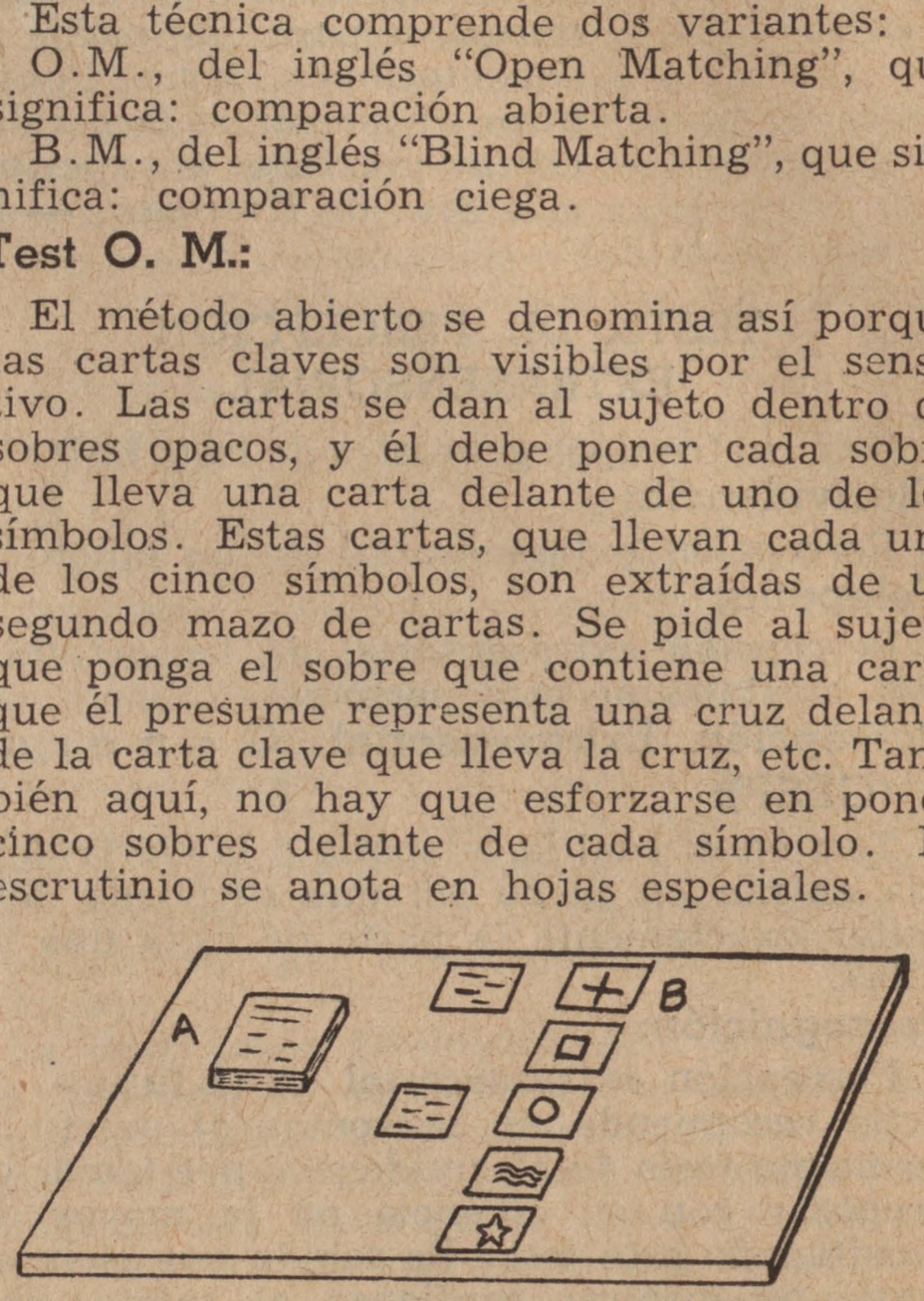

FIGURA 3

A. *Mazo de cartas que se encuentran ensobradas una por una, y que el sensitivo deberá ir colocando delante de cada signo de las cartas descubiertas.*

B. *Cartas descubiertas.*

TEST B. M.

En este test, las cinco cartas claves, que llevan los cinco símbolos diferentes y que vienen de otro juego de cartas, se dan vuelta de manera que no sean visibles.

El desarrollo del test es luego en un todo semejante al test O. M.

Una variante de la *técnica O. M.* consiste en esto: las cartas claves están del lado del sujeto, estando separados el sujeto y el ex-

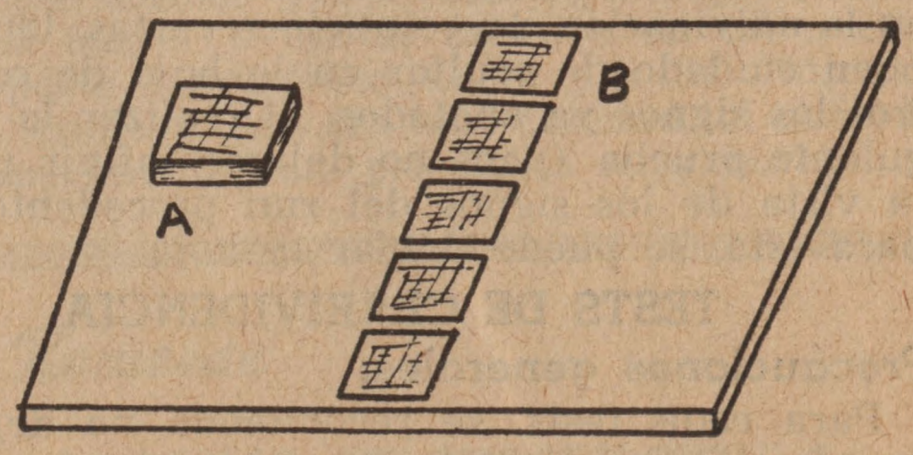

FIGURA 4

Igual que la figura Nº 3, pero en este caso las cartas claves se encuentran dadas vuelta, de manera de no ver el signo, y colocadas en un orden arbitrario.

perimentador por una tablita vertical. El experimentador retiene las cartas a adivinar, no visibles por el sujeto, y las dispone siguiendo las indicaciones del sujeto. Las cartas claves pueden ser, o no, visibles por el experimentador.

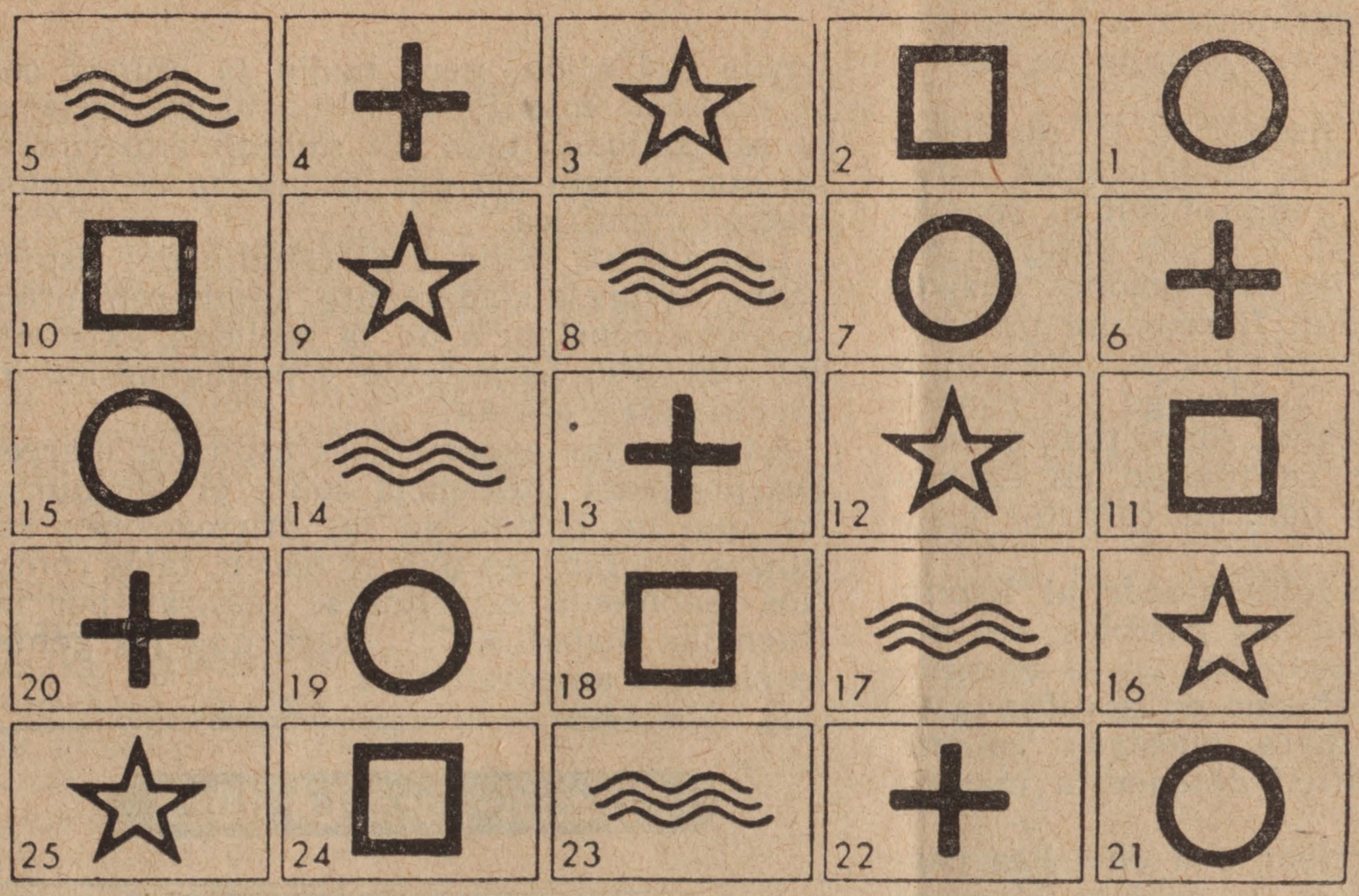

CARTAS DE E S P PARA LOS TESTS DEL Dr. RHINE

Cada mazo tiene veinticinco cartas, correspondiendo cinco a cada figura tipo.

ONDA, CRUZ, ESTRELLA, CUADRADO, CIRCULO.

Aquí se ven en un orden arbitrario, tal como pueden quedar distribuídas al azar sobre una mesa. (Tomado de Psicología Experimental del Ing. José S. Fernández).

TESTS DE PERCEPCION EXTRASENSORIAL GENERAL

En este test, el experimentador mira la carta. Así, la adivinación puede tener lugar, sea por telepatía, sea por clarividencia; el test no permite saber cuál de estas dos facultades interviene. El experimentador no debe decir los aciertos o errores a medida que el test se va realizando, lo que podría, por deducción, dar indicaciones al sujeto para las adivinaciones ulteriores.

Esta es la razón por la cual no hay que decir jamás, en ninguna prueba de ESP, si un sujeto ha acertado, ni aun una sola adivinación particular que pudiera parecerle particularmente buena. En este caso, se pone simplemente la carta de través para verificación ulterior.

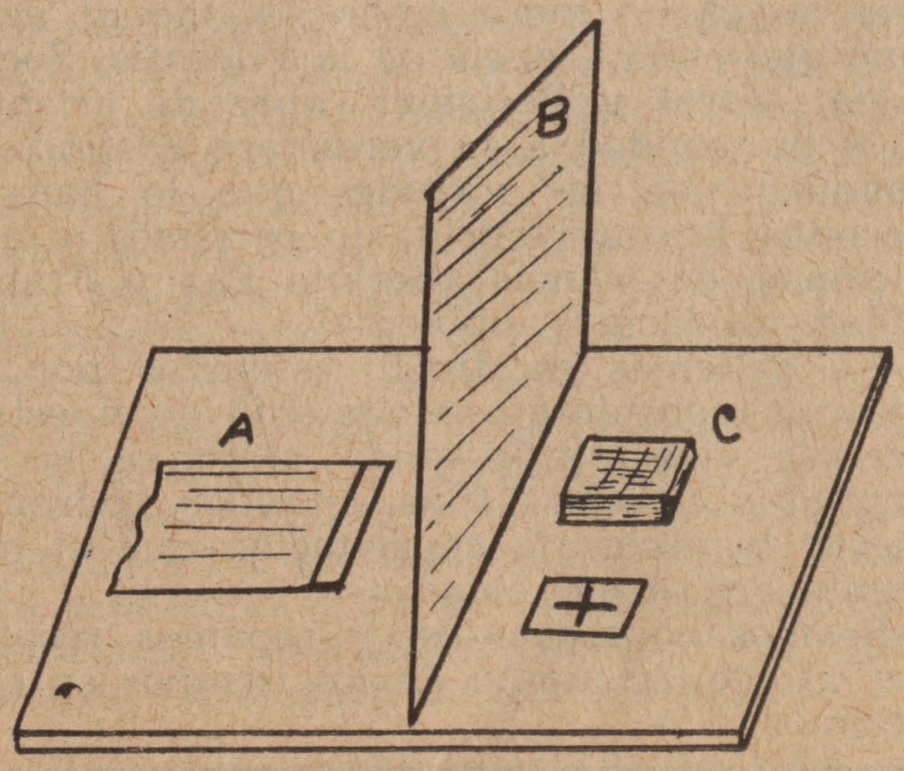

FIGURA 5

A. *Planilla en que el sensitivo registra los símbolos.*
B. *Dispositivo para evitar que el sensitivo vea las cartas.*
C. *El experimentador va dando vuelta cada carta, y una vez que la vió, el sensitivo adivina el símbolo.*

TESTS DE PRECOGNICION

Estos tests, destinados a verificar la posibilidad de prever el futuro, se hacen antes de mezclar el mazo de cartas. La adivinación se hace al principio, y sólo al cabo de un cierto número de días o de meses, *previamente determinado,* se mezclan y se cortan las cartas. Se puede, entonces, recurrir a diferentes técnicas para determinar el número de cortes del mazo de cartas y el lugar de corte. Estas técnicas tienen por finalidad eliminar la clarividencia, que permitiría al experimentador arreglarse inconscientemente para mezclar el mazo de cartas y cortarlo en el lugar coincidente con la adivinación hecha por el sujeto. Para esto, se cortan las cartas según las indicaciones dadas por tiradas de dados o por las proporcionadas por la combinación de tiradas de dados y un mazo de cartas numeradas de 1 a 25.

La mejor técnica, que elimina completamente la clarividencia y la acción del pensamiento sobre la materia (psicokinesia), es la de referirse a las temperaturas registradas el día en que se mezclan las cartas (día previamente fijado).

TESTS DE TELEPATIA PURA

Los tests de telepatía pura son de una dificultad extrema, dado que, sabiendo que ciertos sujetos están dotados de clarividencia y de clarividencia precognitiva, se puede suponer que ellos pueden adivinar lo que el experimentador anota o anotará más tarde. Hay que recurrir, entonces, a un sistema de códigos aprendido de memoria, conocido sólo por el experimentador y que no deberá nunca ser anotado, ni aun varios

REFLEXIONES SOBRE EL MOMENTO ACTUAL DEL *Espiritismo*

Por ELIAS TOKER

Todos estamos de acuerdo en afirmar que los tiempos van cambiando. Como lógica consecuencia, debemos pensar que las gentes evolucionan, y por ende sus criterios, sus idealismos, se transforman, a la vez que adquieren una visión más amplia de las cosas y de la vida.

Los que están al frente de la responsabilidad directriz de las instituciones esencialmente religiosas, comprenden el sentido de esa responsabilidad, y saben pesar el peligro que amenaza a las instituciones, cuando sus adeptos desarrollan libremente un examen de sus creencias, que les permite adquirir esa nueva visión que surge del conocimiento de nuevos ideales, sobre todo cuando estos nuevos ideales se fundan en experimentaciones que les dan un carácter científico.

Por eso se ha resuelto atacar al Espiritismo de todas las formas posibles, sin detenerse en escrupulosidades... lo esencial es lograr que el Espiritismo no se difunda...

Desgraciadamente para nuestros "enemigos", resulta muy difícil detener la marcha del Ideal Espírita.

El hecho de hacer leer una encíclica pastoral en las iglesias, en la cual se ataca al Espiritismo, y con intento de meterle miedo en las mentes de los feligreses de las iglesias, que son susceptibles de entregarse a los estudios del Espiritismo, en vez de perjudicar a nuestro Ideal, lo favorece grandemente, ya que de esa manera, sin proponérselo, ellos divulgan el Espiritismo en ambientes, en sectores sociales, donde no pudo llegar hasta hoy.

Podemos afirmar que ahora el Espiritismo se propaga desde los púlpitos de las iglesias.

Es mediante estos ataques como las ideologías combatidas van adquiriendo categoría y fuerza arrolladora en las cuales se hacen invencibles.

Especialmente el Espiritismo, puesto que enfoca uno de los problemas más trascendentes del Ser.

Todas las religiones nos hablan de la existencia del alma, pero nadie la enfoca con la realidad manifiesta como el Espiritismo, presentándonos todo un mundo experimental que transforma este problema en demostración científica.

Los que se dedican al estudio del Espiritismo desprejuiciadamente adquieren pronto plena conciencia de la realidad existente del alma ysu persistente y palingenésica individualidad eterna.

Además, las experiencias espíritas ejercen tan poderosa influencia sobre el ser humano, que no bastan ya las afirmaciones absurdas e infantiles que se hacen, tales como: "los fenómenos espíritas se realizan por influencias diabólicas"... para que las gentes se sientan amedrentadas.

Especial para LA IDEA

La conciencia humana busca la Verdad de su Ser, de su Vida; y el Espiritismo se la proporciona plenamente.

No diré que hemos de agradecer al clero por los ataques de que hacen objeto al Espiritismo, pero sí hemos de desear que esto perdure, ya que el Espiritismo no sólo va ganando en prestigio, sino que también se va extendiendo hacia los más diversos sectores sociales, despertando cada vez más interés en la conciencia pública.

Mientras tanto, nosotros, los espiritistas, deberíamos realizar una revisión de nuestros valores psíquicos, morales e intelectuales, para que los hechos históricos que se desenvuelven en nuestro ambiente no nos tomen de sorpresa, y sepamos extraer de ellos todo el provecho que tienen para nuestro Ideal.

La agitación que traen aparejada los ataques al Espiritismo impone la necesidad de demostrar la integralidad del Espiritismo, que no es un mero credo surgido al azar, sino que es la Ciencia de la Filosofía, Sociología, Moral y Religión, capaz de orientar a la humanidad a su verdadero destino: la conquista de las virtudes que le han de permitir la convivencia, sin egoísmos ni ambiciones, en la más absoluta Paz y Fraternidad solidaria y universal.

No debemos escatimar esfuerzos por lograr un constante acrecimiento de nuestras fuerzas vivas, procurando atraer a la juventud a nuestras filas; en ellas podremos lograr la necesaria capacitación que el momento actual nos exige.

Seamos consecuentes, y sepamos responder al requerimiento de los tiempos en que vivimos.

"LA IDEA"
SUSCRIPCION ANUAL
$ 18.--
RENUEVELA

---

años después de las experiencias.

Los tests de GESP y de clarividencia pura pueden hacerse igualmente con ayuda de dibujos. Esta técnica, por ser bastante compleja, será, ella sola, objeto de otro resumen. Vendrá finalmente la exposición de la psicokinesia y de los métodos matemáticos de evaluación de los resultados.

Es evidente que, en todas estas experiencias, el sensitivo debe anotar, en su hoja de control, su nombre, el día y hora de la experiencia, el nombre del experimentador, la naturaleza del test y todas las informaciones útiles (toma de medicamentos, condiciones atmosféricas, humor del sensitivo, estado de salud). Todo esto debe anotarse *antes* de la experiencia, para no depender de la memoria.

(1) ESP significa percepción extrasensorial; del inglés "Extra-Sensory Perception".

NOTA DE REDACCIÓN:

Los dibujos que comentan este artículo, no pertenecen al libro original, son de "La Idea".

Felipe Gallegos

SU DESENCARNACION - 23 DE NOVIEMBRE DE 1954

—Murió como los árboles: de pie— según una ajustada expresión de uno de sus tantos amigos y consocios, en la noche de su velatorio. Así es, D. Felipe Gallegos figura patriarcal y amada por todos cuantos le conocían, con sus 74 años de rudo bregar en nuestro complejo mundo, dejaba de existir mientras conversaba con una persona de su amistad, en plena vía pública, el 23 de noviembre pasado.

El nombre de este dilecto hermano está tan ligado a la historia y a la vida de la Confederación, que puede señalarse como paradigma de lo que es el fervor, la dedicación y amor a la causa espírita, la cual fué para él, desde que la abrazó, hace ya muchos años, su norte, su guía y la doctrina más concomitante con su bonhomía peculiar y su innata simpatía.



Luego de haber realizado en el seno de la CEA —continuación de su acción en "Benjamín Franklin"— una labor sostenida de cooperación y de asistencia a la posición y misión de la misma, en la Asamblea Anual de octubre del año 1933, es elegido Gallegos presidente de la Central, precisamente en momentos en que ésta se hallaba abocada a una febril labor extensiva. En este año, pues, se resuelve iniciar una importante campaña de conferencias públicas con destacados oradores del núcleo confederacionista que se llevaron a cabo en la sala de la calle Independencia 1254. También se decide dar el trascendente paso para las magras fuerzas de la entidad, de enviar delegado al Congreso Espírita Internacional, que se llevó a efecto al año siguiente en Barcelona, como es de todos conocido. Asimismo se dedica un folleto a la reprobación de la pena de muerte, que en esos instantes se debatía intensamente en nuestro país. Tócale pues a Gallegos en esta primera presidencia, estar al frente de una serie intensa de problemas y de innovaciones que hacen trascender extraordinariamente al grupo central en el seno de nuestra patria.

El período presidencial de la CEA, que tenía duración de un año —período que en algunas ocasiones no llegaba a cumplirse, por lo complejo que resultaba el cargo entonces, tal como le sucedió al propio Gallegos— desde el Segundo Congreso Interno realizado entre el 9 y el 11 de julio de 1937, con gran suceso de repercusión, adoptó el sistema actual que señala *dos años* para la actuación de los presidentes. Cúpole al Hno. Felipe Gallegos llenar el primer período bienal. Un compromiso de enorme responsabilidad, a no dudarlo, pues el plan de acción que dejara establecido dicha junta, requería un esfuerzo de magnitud extraordinaria. Además la CEA decide en aquellos agitados momentos, en que se insinuaban los preludios de la última conflagración mundial, intervenir directamente en una Conferencia de la Paz, de carácter intereamericano, cuya presidencia ejercía el entonces ministro de Relaciones Extériores y Culto, Dr. José M. Cantilo y que fué llevada a cabo en noviembre de 1937, en el Teatro Maravillas. Allí se llevó el pensar espírita respecto a la paz.

"La Idea" fustiga también desde sus páginas, en una apasionante función de depuración del medio espírita argentino, exaltando el mejoramiento y elevación de miras en la actividad idealista. Todo este cúmulo de innovaciones trae aparejado una resistencia en algunas de las fuerzas asociadas, abroqueladas éstas en un estático conservadorismo. La lucha es ardua, se plantea el problema: *avanzar o sucumbir.*

El Tercer Congreso Interno, que se efectuó entre el 7 y el 9 de julio de 1939, marca el fin de su actividad, en un ciclo de continuas y firmes innovaciones que provocan, como lo dijo el mismo Gallegos en el solemne acto de apertura del 8 de julio, una serie de obstáculos, de los cuales, muchos de ellos han tenido origen en la aplicación de los nuevos Estatutos aprobados en el Congreso anterior, pero "siempre he creído —dijo en tal ocasión— y lo seguiré creyendo firmemente, que la doctrina puede agrupar y mancomunar las voluntades, aunque algunos puntos puedan ser enfocados desde ángulos opuestos".

Esta era precisamente su tónica, a ello propendía su bondad, su sentido de la armonía. Sin ser un hombre ilustrado, sin poseer una cultura mayor que la mediana, supo poner en primer plano a su corazón bondadoso, a su amor por el ideal, y superó todo inconveniente que no prestara a su personalidad aquellos barnices exteriores que hubieran hecho de él un resonante hombre público.

Alejado del puesto capital, no dejó por eso de estar vinculado directamente a la CEA, integrando casi permanentemente el Consejo Federal, en representación del Centro "Benjamín Franklin", en el cual ejerció en muchos y repetidos períodos la presidencia, puesto que ocupaba cuando le sorprendió la

Especial para LA IDEA

LA FILOSOFIA ESENCIAL

Por E. F. CATALAN

APUNTES PARA UNA FILOSOFIA ESPIRITA

La Filosofía viene estructurándose desde hace siglos, en base a un principio dualista del mundo y del ser.

El pensamiento filosófico se ha extraviado en estas dos sendas que han bifurcado el camino del pensamiento humano. Este desdoblamiento del pensar filosófico ha limitado la unidad substancial de la esencia, y ha engendrado dos tendencias filosóficas que no han podido aún ponerse de acuerdo.

El pensamiento dualista del mundo, de la creación o de lo creado o de lo existente, ha engendrado dioses y lugares ultraterrenales. En el infinito espacio se encontrarían moradas en donde el hombre debe cumplir destinos expiatorios o de felicidades.

Es en este dualismo filosófico en el que ha sido educada la humanidad, donde debemos buscar el origen de muchos males que hoy la afligen.

La historia humana está forjada en base a las ideas religiosas o filosóficas que el ser ha tenido y tiene. Odios y amores, lágrimas y caricias, cielos e infiernos, han engendrado guerras, y las guerras engendran siempre más guerras y divisiones ficticias entre los hombres.

Es en la causa de este guerrear de la inteligencia y de la fuerza donde se halla la clave de los desastres que siempre han afligido a la humanidad.

El Espiritismo trasciende todo dualismo, basando su filosofía en un principio esencialista del mundo y del hombre.

Este principio filosófico esencialista, engendra un nuevo concepto sobre el ser y sus destinos manifestativos, educiendo un nuevo sentir de su espíritu.

Si la filosofía espiritista se edificase dua-

---

muerte. Desde esa posición continuó su obra silenciosa, calmosa y firme, asentada en esa convicción que le caracterizara, la que le permitía encarar los más agudos problemas con un sutil sentido humanístico, siempre dentro de los más comprensivos moldes espíritas.

En el arduo trajín, en la lucha por su subsistencia, sufre su físico un rudo golpe —doloroso y grave— que hubiera abatido otra fortaleza viril que no fuera del temple de la suya. Grave secuela queda en su organismo, más no en su espíritu, que florece cual Ave Fénix y se brinda pletórico en una floreciente sonrisa que tenía el carácter de permonente en sus labios. Agréguese a tan angustiosa circunstancia una enfermedad que cruda e inexorable va minando su organismo, provocándole serios inconvenientes para el libre desenvolvimiento de sus actividades. Empezaron entonces a espaciarse sus intervenciones en la vieja sociedad de sus amores y en el seno del Consejo Federal, donde no obstante se llegaba a escapadas del enclaustramiento hogareño al que lo tenía sometido el médico, inquietado por lo delicado de su salud. A regañadientes aceptaba Gallegos tales imperiosas órdenes, así como las cariñosas solicitaciones de sus familiares, que querían retener al "abuelo", como solían llamarlo todos en el seno del hogar, preservándolo de todo peligro mayor.

Más su intransigencia con todo lo que significara quietud y entrega, haciendo caso omiso de ruegos y de admoniciones, se llegaba hasta la CEA, donde siempre encontraba un amigo con quien departir y enterarse de los vaivenes del movimiento de su más alta inquietud, o hasta el Centro, donde era esperado por todos como el más mimado de sus integrantes.

El 23 de noviembre, burlando la cariñosa vigilancia de sus hijos y nietos, salió a hacer unas visitas, sorprendiéndole en la calle el *mandato de partida;* así, en plena acción, sin entregas ni renunciamientos, como correspondía a esa vida suya de denodado luchador, que supo darse por entero a la causa del bien, del amor y de la amistad en sus más prístinos sentidos. Supo emplear bien el conocimiento de la vida eterna que por el ideal había adquirido. Supo darle al esmirriado cuerpo de sus últimos años, el lugar que a éste le correspondía, haciendo prevalecer las prerrogativas de su espíritu afinado en el diapasón de la firmeza de su acrisolada convicción espírita.

Larga caravana de amigos desfiló por la cámara en que se velaban sus restos mortales, símbolo de una conquista de amistades que tenía en su haber este campeón de la simpatía. Representantes de casi todas las entidades tanto espíritas como de diverso orden a las que Gallego estaba vinculado, así como en gran número de la CEA, acudieron a dirigir a ese cuerpo yacente del amigo, la última mirada en su existir terreno.

Igual asistencia siguió a sus restos hasta el cementerio, donde frente a la fosa en la que se entregaban a la *madre tierra* los restos mortales, dijo en nombre de la CEA unas emocionadas palabras de despedida, el Hno. Hugo L. Nale.

Su espíritu liberado ya de la última traba terrena, en su virtual estado de erraticidad, ha de conquistar, no lo dudamos, a breve plazo la conciencia de su nueva situación, y ha de partir rauda, en compañía de sus múltiples amigos espaciales, a gozar de los beneficios de esa liberación a que se ha hecho merecedor, luego de una etapa evolutiva intensa y cristianamente vivida.

En tal sentido, hacemos nuestros votos, desde nuestras columnas idealistas, para que se concreten pronto tan bien ganados merecimientos.

C. B.

LA CIENCIA EN LA CONQUISTA DEL ALMA HUMANA

Por CESAR BOGO

Este apasionante problema de la actualidad, elaborado en base a extractos y apuntes del valioso libro elucidativo del eminente médico portugués, Dr. Antonio J. Freire, titulado "Da Alma Humana" (1), ha llegado a nuestra redacción enviado gentilmente por su autor. — N. del A.

I

En estos momentos en que se debate en muy diversos modos — tanto favorables como adversos— el apasionante problema que el Espiritismo plantea a la Ciencia toda, a la Filosofía, a la Sociología y a la misma Religión, con el aporte de su peculiar conquista que se halla implícita en la idea de la *existencia real del espíritu,* en la función integral del individuo como tal y como componente celular de la colectividad ecuménica, bueno es recordar, aunque más no sea sumariamente, lo que han realizado eminentes hombres de ciencia en procura del desentrañamiento, del seno del *misterio,* a la luz de la evidencia más probablemente cierta, a ese fenómeno expuesto por el alma en su virtual sentido, cual le otorga el Espiritismo, o sea: *espíritu encarnado,* y que desde diversos ángulos se denominó, según Homero, *sombra trágica*; *huésped misterioso de la glándula pineal,* por Descartes; de acuerdo con denominaciones esotéricas: *mano - maya - kosha, kamarupa, baodas, kha rouach, imago, eidolon, khi*; así también Pitágoras la calificó: *carne sutil del alma,* y Aristóteles: *cuerpo sutil y etéreo*; los neoplatónicos de Alejandría: *astrocidé*; Paracelso: *evestrum*; Liebnitz:: *cuerpo fluídico,* y así sigue la lista hasta lo inconmensurable, a la par de todo tipo de definiciones imaginables.

El Dr. Antonio J. Freire ha realizado este magnífico trabajo de selección y estudio, en su libro *Da Alma Humana* (*Metapsicología Experimental*). En una recorrida analítica por las fuentes más destacadas de la experimentación anímica, comenzando por un análisis exhaustivo del *complejo humano,* de las enseñanzas espíritas al respecto y del cuerpo vital o doble etéreo y del periespíritu, estudiando las escuelas que de estos problemas se ocupan, nos presenta a las gigantescas personalidades científicas que responden a la talla de De Rochas, Durville, Lafranc, Lancelin y Baraduc, de cada uno de los cuales nos hemos de ocupar en sintetizar para nuestros lectores, como un homenaje al valioso esfuerzo desplegado por el eminente estudioso espírita lusitano, los maravillosos resultados obtenidos por tales adalides científicos. Debemos lamentar al respecto, que nuestros esfuerzos editoriales no estén en la actualidad en condiciones de lanzar a nuestro idioma trabajos de la envergadura como el de la que nos ocupa, en modo de brindar elementos valiosos para el afán constante de los idealistas espíritas, que no se detienen, como vulgarmente se cree, a esperar pacientemente el lerdo y anacrónico sistema de mensaje de la mesa de tres patas.

Desde la más remota antigüedad el estudio del complejo humano fué encarado hasta en sus más recónditos hondones, desde los ángulos filosóficos y religiosos, buscando, buceando denodadamente en las últimas metas aprehensibles al conocimiento del saber del hombre, en cada una de las etapas de su evolución, hasta nuestros días, en que bajo títulos como los de *psicofísica, psicopatología, biomagnetismo o psicología experimental,* ha encuadrado sus experiencias con éxitos diversos, logrando conquistas nada despreciables.

Pasaremos por tanto a sintetizar, en todo el imperativo que las medidas del espacio nos exigen, la acción desplegada por los hombres que más arriba mencionamos.

EXPERIENCIAS DEL INGENIERO ALBERT ROCHAS D'AIGLUN

Director de la Escuela Politécnica de París, ha logrado las tan maravillosas experiencias que comprendían la disociación y proyección exterior del *doble anímico* integral, hasta el de la regresión de la memoria de las vidas pasadas (argumento contundente para la confirmación de la ley de reencarnación o palingenesia). Este científico, por procesos biomagnéticos, logra obtener de algunos de sus pasivos la exteriorización de la sensibilidad, condensando en capas concéntricas equidistantes, en redor del cuerpo físico, a modo de un aura, que contorneaba su periferia a distancias variables, alejándose desde algunos centímetros a tres o cuatro metros, y a veces a distancia mayor, quedando demostrado que el sistema nervioso no era el detentor de la sensibilidad, sino un simple conductor. (L'Extériorisation de la Sensibilité").

"Después de un tiempo variable —se lee

---

lísticamente, no sería otra cosa que una filosofía más entre tantas otras, no podría pretender forjar un sentir y un pensar nuevo en la humanidad, no podría, en una palabra, satisfacer al espíritu sediento de "verdad".

Uno de los errores del pensamiento kardecista es haber adoptado para la filosofía espírita, el concepto de Alma y Cuerpo, como constitución del individuo, es decir, que él está constituído dualísticamente, con lo cual, en vez de escapar a los errores del pensamiento escolástico, continuamos permaneciendo dentro del mismo.

Analicemos este problema esencialistamente. No existe para la filosofía espírita, espíritu ni materia, cuerpo ni alma, sino que existe una substancia infinita que se manifiesta por propiedades cualitativas y cuantitativas infinitas; es decir, que el universo todo es manifestación de una misma y sola substancia esencial.

(1) Edición de la Federación Espírita Portuguesa, 1950. 318 páginas.

en el texto aludido de De Rochas— generalmente precediendo a la séptima u octava fase de la letargia magnética, las capas de la sensibilidad exteriorizadas, cuya intensidad se desenvolvía principalmente sobre los costados del pasivo, conformábanse en una especie de semifantasma azulado, colocado a su izquierda, a distancia de un metro aproximadamente. Este fantasma toma rápidamente la forma y la posición de la mitad izquierda del cuerpo del *pasivo,* que apenas siente las acciones ejercidas sobre la porción de espacio ocupado por este fantasma, y en un menor grado, las acciones ejercidas sobre los lazos que unen los puntos correspondientes del cuerpo material y del cuerpo fluídico. El fantasma repite como una sombra todos los movimientos ejecutados por el *pasivo*.

"Continuando la aplicación de pases magnéticos, se obtiene la formación a la derecha, y a la misma distancia del pasivo, de un segundo semifantasma que goza de las mismas propiedades del primero, pero coloreado de rojo anaranjado en vez de azul como el de la izquierda. Prosiguiendo todavía en la magnetización, después de una o dos nuevas fases de letargia, los dos semifantasmas, emitiendo luminosidades oscilatorias, acaban por unirse formando un fantasma completo, azul a la izquierda y rojo anaranjado a la derecha. Este fantasma, a medida que va ganando en densidad materializándose, va disminuyendo en su sensibilidad, en proporción en que el flúido del magnetizador sustituye (es por lo menos una hipótesis admisible) en el cuerpo del pasivo el flúido que éste irradia hacia su doble. La vestidura del fantasma, que en un principio presenta una forma imprecisa, recordando los sudarios blancos que la tradición atribuye a los espectros, acaba por tomar una forma nítida, trasparente, tal como el propio doble, al punto de que los videntes testigos perciben los objetos colocados detrás del fantasma".

También se puede leer en otro brillante tomo de este gran maestro francés: "Annales Psychiques", párrafos de tal enjundioso valor experimental como el que transcribimos: "Colócome frente a Laurent, magnetizándolo con pases en una semioscuridad. Pasado algún tiempo, él ve una columna luminosa azul formarse a su izquierda, que se aparta a medida que se suceden los estados de hipnosis, separados por sus fases de letargia. Poco después, desenvolvíase una columna luminosa roja, a su derecha, y que se aparta igualmente del cuerpo del pasivo. Estas columnas se van tornando cada vez más luminosas aunque de formas imprecisas, menos vaporosas, cuyas dimensiones son aproximadas a las del cuerpo de Laurent, representando groseramente su perfil. Cuando el pasivo levanta un brazo, aparecía como una dilatación en la columna vaporosa del lado correspondiente. Actuando vivamente sobre su epigastrio, de manera de sustraerle flúido, Laurent declaró que se *sentía vaciar,* e instantes después, se vió que las dos columnas se reunían entre él y mi persona, formando una columna azul del lado izquierdo, rojo del lado derecho, representando la forma de su cuerpo.

"Aproximando un fósforo encendido a su doble, el pasivo acusó un dolor intenso de quemadura. Cuando tocaba el fantasma con la mano, Laurent sentía el contacto, dejando de sentirlo luego, cuando yo retiraba la mano del fantasma. Durante treinta segundos interpuse mi mano entre el fantasma y la pierna del cuerpo de Laurent, habiendo registrado que después de despertado, la pierna estaba completamente inerte, siendo necesario que la friccionase enérgicamente para restituirle la sensibilidad normal".

Una vez efectuado el desdoblamiento aludido, el coronel De Rochas logra aislar la capa inferior, representada por el doble etérico o cuerpo ódico, contenedor de la energía vital. Seguidamente —con celo digno de esa gran causa— inicia el estudio de la capa inmediatamente superior (el cuerpo astral), ya en el dominio de lo que según el concepto espírita se denomina periespíritu.

El coronel De Rochas fué el innovador del metapsiquismo experimental, revolucionando toda la psicología, arrancando al alma humana de los dominios oscuros de la abstracción y de la metafísica, haciéndola entrar en el campo de la observación y del análisis directo.

El otro gran descubrimiento y que en el libro que comentamos sabe colocar el doctor Freire con claridad expositiva y lógica sintética, es el que corresponde a la *regresión de la memoria,* experiencia que por otra parte realizaba en esa misma época, el eminente espiritista catalán Fernández Colavida, por parecidos procesos magnéticos.

El sujeto magnetizado retrotrae su memoria hasta verse retrocediendo en su evolución histórica en el claustro uterino, y luego, partiendo de allí —siempre *para atrás*— a otra vida, desde los detalles minuciosos y evidentes de una ancianidad, hasta conformar todo lo que constituyó la anterior vida del sujeto, en la misma forma que relatara su actuación presente y así sucesivamente, siempre retrocediendo, relatar nuevas vidas, nuevos caracteres, hasta llegar a extremos casi inconcebibles de la personalidad humana. Para certificar que en la comunicación de los sujetos experimentados no había fraude, De Rochas hacía que colegas suyos magnetizaran a esos mismos elementos, infundiéndoles la contrasugestión de todo lo que aquéllos habían declarado respecto de sus vidas anteriores. No obstante, el sujeto *reiteraba punto por punto,* cuanto hubo manifestado en la primera ocasión. ("Les Vies Successives". París, 1924).

(Continuará).

VELADA ATENEISTA

DEL 25 DE NOVIEMBRE PASADO

Una brillante velada brindó el Ateneo Espírita de Letras y Artes en la noche del 25 de noviembre pasado, en la que presentó al destacado orador espiritualista, profesor Carlos Castiñeiras, quien se refirió al apasionante tema: "La Reencarnación en el Teatro". Terminó el acto con la actuación del tenor Demetrio Politis, acompañado al piano por la Sra. Cecilia Rúfolo.

ESPECIAL PARA LA IDEA

Sociológicas

Por ANIBAL ALBERINI

"Así que, queriendo hacer yo el bien, hallo esta ley: que el mal mora en mi" (Epístola de San Pablo a los romanos, 7 : 21).

Si del mal que mora en nosotros le preguntamos a un profesor de psicología qué opinión le merece esta enseñanza bíblica, es posible que antes de pronunciarse nos indique que el sentido científico de esta ley, debemos buscarlo en el versículo 15. Allí San Pablo describe magistralmente la desconcertante fuerza del subconsciente, con estas palabras: "Porque lo que hago no lo entiendo; ni lo que quiero hago; antes lo que aborrezco, aquello hago". Y si por casualidad fuera nada más que un hombre de ciencia, sin preferencias filosóficas, nuestro buen profesor tal vez se crea en la obligación de añadir que por mucho que nos impresione tamaño poderío desmoralizador en el subconsciente, San Pablo tiene razón.

Porque el subconsciente es eso, una realidad científicamente demostrable; un hecho con todos los atributos de una ley natural... pero que se va debilitando con el tiempo; que siendo de naturaleza afectiva, a medida que crece el estímulo de la dignidad (que también es de naturaleza afectiva), crece el control de la voluntad sobre el subconsciente, que pierde terreno también progresivamente; que en el complejo ético (la cura del subconsciente) es un hecho cierto, individual y colectivo, que en lo individual se aprecia como una conducta ejemplar en la vida diaria, y en lo colectivo como un hecho de lento progresar histórico; que esta capacidad de superación individual y colectiva, alienta las mejores esperanzas sobre el porvenir del hombre, etc., etc., y con esta conclusión puede acontecer que nuestro profesor a modo de amable despedida, nos sugiera cariñosamente, que lo exquisitamente científico es un hecho, en cuya explicación están de acuerdo ateos y creyentes.

Nada más cierto. Porque en una serie interminable de hechos, ateos y creyentes pueden coincidir, pero en otra serie no menos interminable, todavía no.

La vida tiene extremos inseparables. Se hace presente en el encanto de una aurora y en la furia de un ciclón. Nos alcanza el esplendor de la luz, de la forma, del color, y nos espanta con una catástrofe. Nos obsequia con el perfume de una rosa, y entre una cuna y un ataúd ha puesto una inteligencia y un corazón. ¿Por qué?

La ley es espiritual, clama San Pablo, después de haberla encontrado en el camino a Damasco, y arremete contra el subconsciente individual.

La barbarie termina cuando termina la explotación del hombre sobre el hombre, enseña Carlos Marx, y arremete contra el consciente social.

Y bien, ¿cuál de las dos formas se prefiere? ¿Acaso son opuestas? ¿Se excluyen o se complementan?

La respuesta aflora espontánea.

En busca de la verdad, es común confundir la causa con el efecto, pero, para todos, es insensato pedirle a una época lo que ella no puede dar.

Entonces, con la experiencia de los veinte siglos que nos separan de San Pablo, si se examina la cuestión social con la ayuda del subconsciente y con un criterio netamente científico, sin añadiduras filosóficas, se puede asegurar: que los marxistas aprovechan y trabajan muy bien el estímulo de la dignidad de dos mil años de Cristianismo.

Y, naturalmente, sin darse cuenta que se lo deben a San Pablo.

FOTOGRAFIA PSIQUICA

Hemos recibido del Dr. Franco Ponte, de Nueva York noticias sobre sus actividades en las investigaciones espíritas. El Dr. Franco Ponte no sólo es una figura prestigiosa en su especialidad, la odontología, sino también en las investigaciones psíquicas. Ha sido copartícipe en investigaciones psíquicas con el Dr. Angelo Mazzorati, en Italia y Arthur Conan Doyle, en Inglaterra.

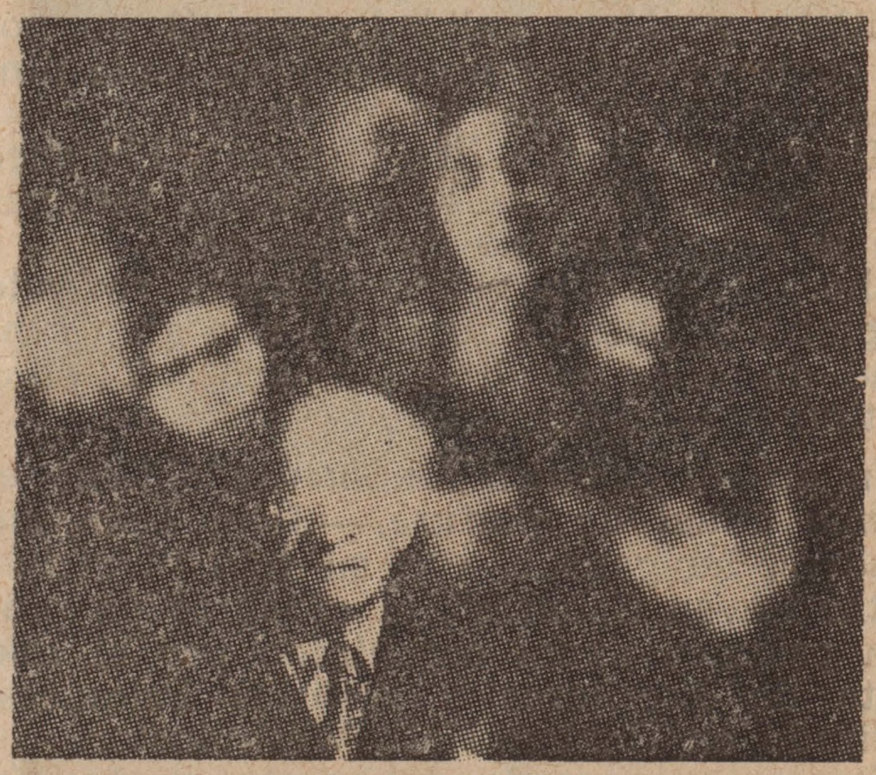

Es también un activo colaborador de la revista espírita "Cosmos" de Puerto Rico.

Damos a conocer a nuestros lectores una fotografía psíquica obtenida por el Dr. Ponte, en el Camp Silver Belle, de Pensilvania, en 1953. En ella se encuentra el Dr. Ponte rodeado de varios seres espirituales, entre los que el Dr. Ponte distingue a dos familiares.

UNA LUZ PARA EL ESPIRITU

Leímos el número 16 de fecha 1º de setiembre último, de esta publicación de la Comisión de Prensa y Propaganda del Centro "La Voz de Jesús", encontrando en esta hoja material de interesante lectura, lo que le da méritos para destacarse entre las publicaciones de difusión de nuestro Ideal.

SIN PREPARACION ARTISTICA
SU MANO ERA GUIADA PARA PINTAR

De "Psychic News" Nº 1170, 6 de noviembre de 1954. Traducido por María Fernández.

Hace dos años John Linn comenzó a ver vívidos colores en sus sueños. Estos, a su vez, se transformaban en dibujos hermosos, iridiscentes y luminosos. Deseaba ardientemente producir estos diseños, pero encontraba difícil recordar todos los detalles.

Fugaces visiones se le aparecían de tiempo en tiempo en sus períodos concientes, pero eran espontáneas y se presentaban cuando menos las esperaba.

Linn no había recibido ninguna clase de instrucción artística y no se explicaba en qué forma iba a pintar.

Pero el deseo era tan urgente que salió y adquirió los materiales necesarios para su trabajo. Al principio usó solamente lápiz y papel. Se sentó dispuesto a realizar algo, aunque aún no sabía qué. Sin embargo, su mano se movía sin él proponérselo, y ejecutó flotantes curvas. También había muchas líneas rectas hechas enteramente a pulso, lo que normalmente hubiera sido imposible para él.

Más tarde llenó estos diseños con color, usando un tono distinto para cada forma. El resultado fué muy satisfactorio y probó ser un dibujo bien compuesto.

Muchos años atrás este médium fué advertido que llegaría a ser un pintor de maravillosa y etérea calidad, pero él no podía comprenderlo, puesto que no tenía ninguna inclinación por la pintura.

Más recientemente, Roy Morgan y Florence Thompson le dijeron en diferentes sesiones que le veían rodeado de pinturas.

Ahora Mr. Linn está realmente rodeado de pinturas, pues ha realizado una gran cantidad de estos cuadros psíquicos. Y ellos continúan mutiplicándose.

Un artista psíquico londinense obtiene el premio anual de pintura.—John Linn, de Londres, ha ganado, con su tela "Watcher of the Seven Spheres", el concurso de pintura psíquica anual organizado por el Instituto de Escritores y Artistas Psíquicos, realizado en Caxton Hall, Westminster.

Mientras el jurado deliberaba y decidía en la sala de exposición, el público asistía en el Salón Tudor a una demostración de dibujo psíquico a cargo de Mrs. Lucy E. Jeal, de Whitstable.

Mrs. Jeal eligió modelos entre los presentes, y luego procedió a dibujar al espíritu amigo, guía o pariente que ella dijo estar manifestándose por intermedio de ellos.

En uno de los casos dibujó al abuelo del modelo. En total hizo ocho retratos y todos fueron reconocidos.

Rol importante.—Mrs. Alice Bines citó las distintas exhibiciones artísticas organizadas por la Federación de Espiritistas de Kent Este, de la que es presidente, y la exitosa muestra realizada en Eythornes, Kent.

El arte psíquico, continuó diciendo, cumplió una misión importantísima probando casos psíquicos y se extendería mucho más en el futuro.

Cyril Richardson destacó la importancia de la obra del Instituto de Escritores y Artistas Psíquicos, y dirigiéndose especialmente a los escritores, dijo: "Vuestro trabajo difícilmente alcanzará la fama, pero ello no importa. La producción psíquica es valiosa y cumple un propósito, por lo tanto puede prestar ayuda a los demás".

Continuó subrayando cómo esperaba impulsar el arte psíquico y las actividades literarias en el Norte de Inglaterra, organizando exhibiciones pictóricas.

Después de dos horas de deliberación, los jueces manifestaron haber llegado a un acuerdo.



John Linn

Mr. James Bonthrone-Wilson anunció los nombres de los vencedores. Exlicó que no había sido tarea sencilla elegir los ganadores, pues el standard era muy bueno, y tanto el dibujo como el colorido de los trabajos eran en su mayoría tan soberbios que la selección se había hecho difícil. Se pronunciaron de la siguiente manera:

Primer premio: Mr. John Linn, de Londres, por su cuadro "Watcher of the Seven Spheres".

Segundo premio: Mrs. Gwen Hayes, de Birmingham, por su obra "Cno, Mo, San".

Tercer premio: Mrs. Coral Polge, de Londres, por su cuadro "Red Feathers".

Explicando por qué el jurado había elegido estos tres trabajos, Mr. George Moore, un artista profesional en la crítica pictórica, destacó las cualidades de las pinturas

¿QUE ES LA SUBSTANCIA ECTOPLASMICA ?

Los fenómenos de materialización espírita, que consisten en la aparición visible y tangible de un ente espiritual-psíquico, deben su posibilidad a la existencia de esta substancia.

Según Geley, es un desdoblamiento psíquico del médium. Disminuye el peso del médium durante su emisión. Se presenta, dice Geley, primero bajo una forma amorfa, para de inmediato ir organizándose hasta tomar formas de manos, pies, caras, y hasta la forma completa de un ser humano, como en el caso de Katie King, de Bien-Boa, etc. Depende siempre del cuerpo del médium, al cual está ligado por una especie de cordón umbilical. El Dr. Schrenck-Notzing, en sus experiencias con Stanislawa, pudo recoger algunos restos de esta substancia, que quedaron sobre el vestido de la médium y los analizó microscópica y químicamente. El análisis estableció que se trataba de formaciones celulares granulosas, de la forma y tamaño de los glóbulos blancos, o mejor, corpúsculos mucilaginosos, y también cuerpos sin núcleo en forma de células epiteliales, así como células de epitelio características.

En una de las preparaciones se hallaron grupos muy característicos de núcleos, de glóbulos blancos, al lado de células epiteliales muy claramente reconocibles.

psíquico desde el estrado.

En lo que concierne al origen, dice el mismo autor, recuerdan especialmente expectoraciones.

En realidad, el análisis químico da un resultado bastante simple, en cuanto a la composición química de la substancia ectoplásmica.

Esta substancia se presenta a veces en forma vaporosa, y otras en forma sólida, su color puede ser blanco, grisáceo y hasta negro.

Entre sus características más sobresalientes se puede mencionar, que tiene la propiedad de ir contra las leyes de la gravedad, puede atravesar cuerpos sólidos, puede mover objetos muy pesados, a veces es invisible a la luz natural, y fotografiable por medio de los rayos infrarrojos.

¿Qué es?, ¿una substancia?, ¿una fuerza?, ¿una energía? Esta substancia, que emite el médium, y puede transformarse en manos, en un cuerpo humano del que se siente el latido del corazón, y del que se puede cortar



Fotografía tomada al médium Willy S. En ella se puede ver una forma ectoplásmica, llena de agujeros de desgarros, y de pliegues, con una masa, blanca, plana, bastante grande, cuyo dibujo recuerda la cabeza de un muñeco de nieve. Son los primeros pasos en la organización de la substancia, tal como se señala en este artículo. ("Los Fenómenos de la Mediumnidad" de Schrenck-Notzing. Pág. 233).

---

premiadas.

Dijo que el cuadro ganador mostraba una inspiración pura y era perfecta en su diseño. Poseía sensibilidad y su esencia era de un simbolismo poderosamente expresado.

El cuadro ganador del 2º premio ostentaba buena técnica en el dibujo y estaba ejecutado con gran sensibilidad y sentido del color.

El 3º poseía una gran fuerza y calidad espiritual y estaba bien diseñado.

Lo que se esperaba. — En definidos puntos para cada pintura, Mr. Moore explicó lo que ellos consideraban composición, esquema del color, calidad espiritual, inspiración y habilidad en el dibujo.

Mr. John Linn, el vencedor, fué requerido para decir algunas palabras. Dijo que estaba muy sorprendido de haber sido designado como ganador; que había comenzado a trabajar sólo dos años atrás y que no sabía nada sobre arte. Agregó no poseer instrucción en la materia.

Mrs. Louie Hill, una de las médiums británicas que más ha viajado, estaba presente en la reunión.

El Instituto celebró su 2º aniversario el 27 de noviembre en Caxton Hall, Westminster.

Mr. Arthur Findlay, su presidente honorario, fué presentado juntamente con John Linn, ganador del concurso.

Mrs. Gwen Hayes, de Birmingham, 2º premio del concurso, expuso algunas de sus obras, y efectuó una demostración de arte

AÑO 1955 1.000 SUSCRIPTORES

UN COMPROMISO DE HONOR DE LOS SUSCRIPTORES

En este año de 1955, la revista LA IDEA debe llegar a tener 1000 suscriptores más. Todos debemos comprometernos a que así sea. Cada sociedad espiritista, cada suscriptor amigo, debe comprometerse a un mínimo de suscripciones y cumplirlo.

LA IDEA, ORGANO DE DIFUSION DEL ESPIRITISMO

La manera más eficiente de divulgar el Espiritismo, es a través de su literatura filosófica y científica. La Redacción de la revista se compromete a ofrecer a sus lectores, lo ms importante de la ciencia espírita, y lo más selecto de su pensamiento filosófico y moral.

Cómo Realizar Esta Labor

ACTOS PUBLICOS

Cada suscriptor debe difundir la revista entre sus amigos, suscribir a los simpatizantes del Espiritismo, a todos aquéllos que concurren a nuestras conferencias, a nuestros actos públicos, explicarles la importancia de la revista en el movimiento espírita organizado del país, la significación de un órgano periodístico que informa sobre la actividad del país y del extranjero. Avisos en los periódicos de cada pueblo y ciudad, y todos los métodos que a cada uno se le ocurran y sean viables para nuestro propósito.

LOS SUSCRIPTORES DEBEN ORIENTAR LA REVISTA

La revista no se hace para unos pocos, la revista debe servir a las necesidades culturales e informativas de todos. Cada suscriptor debe comunicar a la Dirección su opinión sobre la orientación y el material de la revista. Sólo así la revista podrá ser la expresión fiel del movimiento espiritista argentino. Sólo así se logrará una unidad espiritual entre nosotros los redactores y los lectores.

AMIGO SUSCRIPTOR, DE USTED DEPENDE

A usted, amigo suscriptor, nos dirigimos; usted puede colaborar en nuestra empresa. Si cada suscriptor hiciera en este año, un solo suscriptor más, los suscriptores de la revista se duplicarían. UN SOLO SUSCRIPTOR, ¿es ésta una tarea extraordinaria para nuestros amigos? Creemos que no, no podemos pensar que no pueda hacerse un suscriptor más para la revista. Usted, amigo suscriptor, ¿no tiene un compañero, un pariente, un conocido, a quien interesar en nuestra doctrina, a quien interesar en la lectura de nuestra revista? SI QUE LO TIENE, sólo que hasta ahora no ha tomado la iniciativa de hacerlo. Nosotros le pedimos ahora que lo haga. LA IDEA necesita este año mil nuevos suscriptores, y lo tiene que cumplir. DE USTED DEPENDE.

FUNCION PRIMORDIAL DEL PERIODISMO ESPIRITA

El periodismo espírita no debe ser solamente una tribuna de divulgación científica y filosófica del espiritismo. Debe ser una escuela de periodismo.

SIGNIFICADO DE ESTA TAREA

ESTE AÑO DEBE SER HISTORICO EN LA MARCHA DEL ESPIRITISMO ARGENTINO

1000 suscriptores para la revista, significan por lo menos 5000 lectores más. Cada nuevo suscriptor es un compañero más que entra a nuestras filas a participar de nuestros anhelos por un mundo mejor.

Desde estas columnas iremos comunicando el nombre de los nuevos suscriptores y las localidades donde se hacen.

LA IDEA, TERMOMETRO DEL PROGRESO DEL ESPIRITISMO

La difusión de la literatura del espiritismo es lo que nos puede dar una idea concreta y cierta del movimiento espírita argentino, de su interés por el estudio, y también del número de espiritistas que componen nuestra colectividad.

A través de estas noticias, todo espiritista sabrá cuántos somos, y qué hace cada uno de nosotros por el espiritismo. Amigos suscriptores, debemos multiplicarnos en la tarea: *no debemos dejar que sea demasiado tarde para iniciarla.*

un mechón de cabellos, y que luego desaparece, ¿es en realidad una substancia?

La ciencia tiene la palabra. Las investigaciones esporádicas realizadas tienen que ordenarse, sistematizarse, para poder dar una respuesta a este enigma.

NOTAS DEL DIRECTOR

Qué Tarea Desempeña Usted ? ... Ninguna ?

El Espiritismo es un ideal de fraternidad humana. Se puede definirlo también como una ciencia, como una filosofía, como una Religión. Es en verdad un *Saber,* un profundo saber del espíritu y del mundo. Los espiritistas que se reúnen en grupos o sociedades, realizan una hermosa labor de convivencia con el mundo del más allá. Y de esa convivencia obtenemos las más extraordinarias enseñanzas para nuestra vida y sobre nuestro destino.

Muchos de nosotros nos imponemos una tarea en el movimiento espírita. Nos parece que tenemos el deber de divulgarlo, de hacerlo conocer al prójimo, de hacerle participar de nuestra alegría y de nuestro saber.

Gran responsabilidad asumimos en este trabajo que elegimos, pues debemos hacerlo bien, muy bien, pues aquéllos que nos critican no perdonarían ninguno de nuestros errores, y se alegrarían de nuestros fracasos.

Por medio de la revista LA IDEA, todos los espiritistas estamos llevando a cabo una tarea de divulgación de nuestros principios idealistas. Nosotros que tenemos la tarea de componerla sabemos de sus dificultades y de sus problemas. Quisiéramos tener más colaboradores en nuestro trabajo. Sabemos que todos tienen su ocupación, pero, si usted, por ejemplo, *no desempeña aún ninguna tarea* en el movimiento espiritista, nosotros le sugeriríamos una: —HAGA UN NUEVO SUSCRIPTOR PARA NUESTRA REVISTA.

Porque la revista LA IDEA es de todos, y es también suya, y si aún no tenía usted ninguna tarea, *ahora tiene usted una.*

CARTAS DE NUESTROS LECTORES

MARIO ESUSY (Bánfield). — Haciéndose eco de nuestra prédica a través de las "Notas del Director", nuestro compañero Esusy nos ha dirigido una carta en la que sugiere distintos medios para divulgar el Espiritismo, y hacer conocer nuestra revista.

Sugiere que con una nota adecuada nos dirijamos a parientes y amigos indicados por compañeros, para invitarlos a suscribirse a la revista. Nos dice, también, el amigo Esusy que periódicamente sería conveniente dirigirse a los presidentes de sociedades para que insistan en la posibilidad de aumentar los suscriptores de la revista.

Desde la dirección de la revista, vemos que nuestras palabras van teniendo eco entre los compañeros responsables del movimiento espírita.

Necesitamos que los compañeros nos escriban, ya que la revista es para todos, y debemos hacerla entre todos.

"LA IDEA"

SUSCRIPCION

Anual $ 18.--

DECALOGO DEL BUEN SUSCRIPTOR

1) Un buen suscriptor espera siempre ansioso la aparición de su revista.
2) Está siempre al día con el pago de su suscripción.
3) Se interesa por la calidad del contenido de su revista.
4) Envía noticias de interés a la redacción.
5) Nunca deja de hojear su revista, aunque no la lea detenidamente.
6) Interesa a sus amigos en la lectura de su revista.
7) Trata siempre de hacer un nuevo suscriptor.
8) Si tiene afición o capacidad para exponer ideas, no deja de enviar un artículo.
9) Espera siempre que su revista sea la mejor expresión de las ideas que sustenta.
10) Un buen suscriptor es un verdadero amigo de su revista.

INTERNATIONAL PAGE

CATHOLIC PASTORAL AGAINST SPIRITUALISM

During the last month of November the Argentine Spiritualism was attacked and misleaded by the catholic Church through a Pastoral which was signed by all the high dignataries of the Argentine clergy.

In this Pastoral, Spiritualism was attacked exposing it as a wrong doctrine for men's spiritual salvation and as a practice which leads to mental sickness.

On the other hand there were mentioned the eclesiastic canons with which the Church punishes with Excommunication and other penalties those who devote themselves to the study or the practices of Spiritualism. The Catholic Church admits by this Pastoral the existence of some supernatural phenomena that we attribute to the spirits'existence, but they say these phenomena only take place when God allows them. The Church admits the spiritualist phenomena only if they occurr in its churches. If they take place outside the Church, they call them devilish hallucinations or mental sickness.

The Argentine Spiritualist Confederation answered to this Pastoral of the Catholic Church, with a notice where the Spiritualist Doctrine is clearly defined. It also points out the moral teachings of Spiritualism and the faults of the Pastoral especially when it points out the psycho-patologic consequences to what the devotes of Spiritualism are led by their experimental practices.

The Argentine Spiritualist Confederation also stresses the principles of liberty of conscience that are already a definitive conquest of mankind in religious matters.

NUEVA SEDE ESPIRITA

DE LA SOCIEDAD "AMOR Y CARIDAD"

Inaugurando un nuevo y más amplio local donde desarrollar sus actividades —calle Salcedo 2799—, realizó el 5 de diciembre pasado, la sociedad "Amor y Caridad", un simpático acto alusivo. A la vez, rindió homenaje al maestro Francisco Sierra.

Abrió el acto la secretaria de la entidad, Sra. Margarita S. de Testa, presentando a su consocia Hna. Eloísa de Ferro, quien expuso los motivos de la fiesta y los anhelos de la institución de llevar el ideal espírita a la altura que éste merece.

En nombre de la F. A. de M. E. llevó su saludo cordial la Sra. Lía B. de Bogo; por LA IDEA y el círculo "Progreso Espírita", hizo lo propio el Hno. César Bogo. El presidente de la institución, Hno. Carlos Tordomar, otorgó el título de *Samaritana Honoraria*, que ese día instituía la sociedad, a la Sra. Carmen de Cáceres.

Cerró la serie de discursos la Hna. secretaria, solicitando una elevación de pensamientos en favor de la paz universal.

Finalizó el amable acto con un lunch.

PAGE INTERNATIONALE

PASTORAL CATHOLIQUE CONTRE LE SPIRITISME

Dans le mois de novembre dernier, le Spiritisme Argentin a été attaqué et tergiversé par l'Eglise Catholique à travers un pastoral signé par tous les hauts dignitaires du clergé Argentin.

Dans ce pastoral on attaquait le Spiritisme, en l'exposant comme une doctrine erronée pour le salut spirituel de l'homme, comme une pratique conduisante aux maladies mentales. D'ailleurs, on mentionnait les canons ecclésiastiques par lesquels l'Eglise punit avec l'excommunion et d'autres peines ceux qui se dédient a l'étude ou les pratiques du Spiritisme.

L'Eglise Catholique admet, à travers son pastoral, l'existence de quelques phénomènes surnaturels, que nous attribuons a l'existence des esprits, mais, d'après le pastoral, ceux-là se produisent seulement lorsque Dieu le permet. C'est ainsi que l'Eglise admet les phénomènes spirites, pourvu qu'ils se donnent dans ses églises, mais, quand ils se donnent hors d'elles, elle les attribue au diable. à l'hallucination ou maladie mentale.

La Confédération Spirite Argentine a répondu à ce pastoral de l'Eglise Catholique, avec un manifeste où elle expose clairement la doctrine du Spiritisme. La réplique de la Confédération Spirite Argentine remarque, en outre, les enseignements du Spiritisme, et les faussetés où tombe le pastoral, là où il remarque les conséquences psycho-pathologiques des pratiques expérimentales du Spiritisme.

La Confédération Spirite Argentine a remarqué aussi dans son manifeste, les principes de la liberté de conscience qui, en matière de religion, sont déjà une définitive conquête de l'humanité.

SOCIEDAD LUZ Y VIDA (Capital)

Desde hace varios meses, todos los martes, a las 15 horas, el Hno. Nale desarrolla un ciclo de comentarios de las obras de León Denis.

CONFERENCIA PUBLICA EN LA CEA

ACTO PUBLICO EN RESPUESTA A LAPASTORAL CONTRA EL ESPIRITISMO

La Confederación Espiritista Argentina, en su reunión del Consejo Federal del 5 de noviembre, tomó varias importantes resoluciones, con el objeto de esclarecer los principios del Espiritismo, tergiversados por la Pastoral Católica.

IMPORTANTES RESOLUCIONES

En dicha reunión del Consejo Federal se resolvió:

1) Hacer una declaración pública sobre la Pastoral, cuya redacción se confió a los compañeros Santiago Bossero, Natalio Ceccarini, Naum Kreiman y Antonio Melo, que se enviará a todos los diarios.

2) Efectuar un acto público en la CEA, el día viernes 26 de noviembre, en el que usarán de la palabra: Manio Rinaldini, sobre el "Aspecto Científico del Espiritismo" y Santiago Bossero sobre el "Aspecto Religioso del Espiritismo".

3) Solicitar una entrevista con el Excmo. señor Presidente de la Nación, general Juan D. Perón.

4) Hacer una refutación de la Pastoral que se publicará en la revista LA IDEA, y se repartirá por las calles más concurridas de la ciudad.

5) La Confederación cursará notas a todas las sociedades confederadas y no confederadas, aconsejando la más absoluta tranquilidad y altura en las respuestas que debemos dar a la campaña que la Iglesia inicia contra el Espiritismo.

Tal como fué programado, el día 26 de noviembre, en un local completamente colmado de asistentes, se inició el acto, en el que el compañero Nicolás Galasso, vicepresidente de la Comisión Argentina de Defensa y Propaganda del Espiritismo, señaló que "el Espiritismo, proscripto por la Iglesia, desde su nacimiento, florece y se difunde poco a poco y cada vez más, en el mundo, ofreciendo al hombre un concepto religioso y cristiano de la vida, que el catolicismo ya no puede darle".

EL ESPIRITISMO ES UNA CIENCIA

A continuación usó de la palabra el presidente de la CEA, compañero Manio Rinaldini; expuso el concepto científico del Espiritismo, con palabra clara y vibrante. Expuso la concepción científica del universo y de la vida, a través de las nuevas adquisiciones de la física. La Ciencia, dijo, "demuestra ahora con sus propios métodos la existencia del espíritu". Las palabras del compañero Rinaldini fueron largamente aplaudidas por el auditorio.

A continuación el compañero Santiago Bossero expuso el "Concepto religioso del Espiritismo", a través de la Pastoral católica.

Refutó párrafo por párrafo de la Pastoral. Señaló el error de la Pastoral, cuando afirma que el Espiritismo comenzó con los fenómenos de las hermanas Fox, cuando en realidad el Espiritismo nació con el hombre mismo. Señaló que el Espiritismo viene a confirmar y a continuar el Cristianismo, del que es una continuidad histórica y divina.

Historicidad del Espiritismo

El Espiritismo no es una doctrina desligada o desvinculada de la vida histórica del hombre, sino que está enraizado en la historia misma del ser humano, tanto en su actuar y vivir en este mundo, como en su ser en el mundo del Espíritu.

Los conceptos del compañero Bossero fueron largamente aplaudidos por la concurrencia, que corroboraba de esta manera los acertados conceptos del orador.

EL ESPIRITISMO SE DIFUNDE

Se hicieron presentes en el acto, miembros y delegados de todas las sociedades espíritas de la capital y del Gran Buenos Aires. Asimismo tuvimos la grata visita de los integrantes de la sociedad Juana de Arco.
de Rosario, Santa Fe, que vinieron en un ómnibus alquilado al efecto. Se recibieron telegramas de sociedades del interior, que de esta manera se hacían presentes en el acto de la CEA.

PASTORAL NADA EVANGELICA

Debemos destacar que la declaración pública que hizo la CEA, remitida a todos los diarios, fué publicada por Noticias Gráficas, La Prensa, y El Debate, de Zárate.

En suma, esta Pastoral de tono nada evangélico, como hubiera correspondido a una Iglesia de Cristo, tuvo la virtud de promover una refirmación doctrinaria del Espiritismo Argentino, de contornos poco comunes.

MOVIMIENTO Espírita NACIONAL Y EXTRANJERO

ULTIMO ACTO ANUAL DEL ATENEO ESPIRITA DE LETRAS Y ARTES DE LA CEA

Cerrando el ciclo del año 1954, el Ateneo realizó el 9 de diciembre pasado un brillante acto de clausura. La vicepresidente del organismo, Sra. Clara P. de Acuña, se refirió a la labor realizada por el Ateneo, y acto seguido se dió comienzo al programa artístico. Los cantantes Héctor Serrano, Alfredo Orueta y Marta Huerga, acompañados al piano, magistralmente, por la profesora Elena Hirn, entonaron un selectísimo programa de canciones.

A continuación, se representó la brillante humorada de Antón Chejov: "El Oso", por el Conjunto Asociación Siembra, que logra en cada representación hacer vibrar el alma del auditorio en una tónica de estética superlativa, que nos honramos en señalar desde nuestras columnas.

PRIMER ANIVERSARIO DE LA FEDERACION ESPIRITA BONAERENSE

El día 6 de diciembre pasado se cumplía el primer aniversario de la fundación de la Federación Espírita Bonaerense, con sede en la localidad de Mar del Plata.

Con el fin de conmemorar la fecha, los dirigentes organizaron un almuerzo de camaradería, que fué servido el domingo 5 de diciembre en un hotel marplatense, y al que se adhirió la colectividad espírita sureña.

SOCIEDAD AMALIA D. SOLER (Capital)

Esta novel institución es visitada con frecuencia por el Hno. Nale, interviniendo en las clases de capacitación y trabajos experimentales.

SOCIEDAD EVOLUCION (Capital)

El secretario de Relaciones de la CEA, Hno. Hugo L. Nale, visitó el 4 de diciembre esta escuelita, que funciona en la calle Ramón L. Falcón, desde hace varios años. Luego de un curso de adoctrinamiento, se reanudaron las gestiones para la afiliación a la CEA.

SOCIEDAD COSME MARIÑO (Capital)

El 7 de diciembre fué visitada esta sociedad por el Hno. Nale, donde puso de relieve el caso de la Pastoral lanzada por la Iglesia Católica, y los postulados de amor que caracterizan al Espiritismo.

HOMENAJES A FRANCISCO SIERRA

La personalidad de esta gran figura del apostolado espírita de la Argentina, más conocida con el familiar nombre de Pancho Sierra, ha sido recordada con motivo de cumplirse un nuevo aniversario de su desencarnación.

Los días 4 y 5 de diciembre se realizaron sendos actos en las sociedades "Luz y Verdad", de José Ingenieros; "Amor y Caridad" y "Racionalista, Biblioteca Pública Manuel González Soriano".

Asistieron a los mismos los Hnos. H. L. Nale, H. Mariotti y M. Rinaldini, quienes pronunciaron palabras alusivas.

VELADA ARTISTICA Y DANZANTE

ORGANIZADA POR LA ASOCIACION "LUZ DEL PORVENIR"

Festejando el XXVII aniversario de su fundación, la entidad del epígrafe realizó un brillante acto, en un salón de la localidad de Olivos, el 13 de noviembre pasado, al que asistieron representaciones de sociedades hermanas, de la CEA y de nuestra revista.

Actuaron el coro y el conjunto folklórico de la entidad, completándose el programa con la representación de la obra original del presidente de la Asociación, Sr. Jesús S. Graneros, titulada: "¿Quién es el culpable?"

Terminó la fiesta con una reunión danzante.

CONFERENCIA MUSICAL EN EL ATENEO ESPIRITA DE LA CEA

Continuando con su plan cultural, el Ateneo Espírita de Letras y Artes de la CEA, realizó el 11 de noviembre pasado un acto artístico y cultural de proyecciones. La presidenta del organismo, Sra. Bruna Carla, se hizo cargo de una conferencia referente a "Grandes músicos alemanes: Mozart, Schubert y Brahms". Sus palabras contaron con la ilustración musical de las sopranos Irene Brandon y Elsa Cardacci y de valiosas grabaciones.

SOCIEDAD CARIDAD CRISTIANA

El centro Juventud de la sociedad "Caridad Cristiana", de Lonquimay, denominado "Estudio y Recreo", celebró su XXIII aniversario el día 7 de noviembre. Con tal motivo se realizó un acto que dejó un grato recuerdo en los asistentes. (Corresponsal: Román Blanco).

ASOCIACION ADELANTE

Esta institución realizó el 19 de diciembre un lunch y baile familiar de camaradería, organizado por el conjunto juvenil de la misma "Dr. Ricardo Gutiérrez". El acto fué concurrido y ameno, y constituyó una verdadera fiesta de fin de año.

DE LA FEDERACION ESPIRITISTA INTERNACIONAL

Se ha recibido carta de Rolf Carleson, actual secretario general, a quien hemos solicitado nos envíe un detalle completo de lo actuado en el Congreso Internacional Espiritista realizado en Holanda. Nos comunica que en el próximo número de "Yours Fraternally", órgano oficial de la F.E.I., se publicará un detalle completo de dichas actuaciones.

Nos promete remitir en breve unos artículos sobre el movimiento espiritista europeo, y noticias sobre la organización del próximo congreso internacional a realizarse en París en 1957.

★ Bibliográficas ★

ESPIRITISMO POLEMICO

El Ateneo de Propaganda Espiritista de Avellaneda (R. Argentina) ha publicado un estudio de nuestro compañero Salvador Gatto, en el que refuta los ataques del Catolicismo contra nuestra doctrina. En especial, el compañero Salvador Gatto analiza la guía temática que el Secretariado Central para la Defensa de la Fe Católica publicó en su oportunidad en el diario El Pueblo, y sobre la que se basan todas las pretendidas refutaciones al Espiritismo que hacen los escritores católicos.

El trabajo en cuestión consta de dos partes. En la primera, se transcribe íntegramente la guía confeccionada por el Secretariado Católico, y en la segunda parte, se la refuta punto por punto.

El ataque al Espiritismo, ya por repetido y por los métodos que ya podemos considerar ingenuos, no puede hacer mella en las mentes despiertas y desprejuiciadas.

El Catolicismo todavía insiste ante sus fieles en considerar al Espiritismo como una superchería, y cuando los fenómenos son tan evidentes que no pueden negarse, los considera como productos del inconsciente, y cuando estos fenómenos adquieren las características de una verdadera comunicación con el más allá, entonces recurre al argumento de la intervención diabólica.

Estos son en líneas generales los elementos de la guía del Secretariado Católico, y



que el compañero Gatto refuta en cada uno de sus pasos, por medio de ejemplos y de citas de experiencias perfectamente documentadas.

Se transcribe en el trabajo del compañero Gatto las opiniones vertidas por católicos y hombres de ciencia sobre el Espiritismo. Y demuestra también la falsedad de atribuir al Espiritismo malas influencias con respecto a la salud mental de sus adeptos.

Recomendamos este trabajo de nuestro compañero Salvador Gatto, por lo que significa como esfuerzo en favor de la divulgación y defensa de nuestras ideas, y por el esfuerzo editorial que ha significado también para el Ateneo de Propaganda Espiritista.

NECESIDAD DE LA ENCARNACION

Por PROSPERO MAGGIORINO MUSSO

El tránsito de los espíritus a la vida corporal es necesario para que éstos puedan, con el auxilio de una acción material, realizar su destino.

La actividad que se ven obligados a desarrollar constituye un estímulo para el desenvolvimiento de su inteligencia. Pero el estado de encarnación es transitorio, es como un estado de prueba del uso que hace el espíritu de su libre albedrío. Aquéllos que hacen mal uso de la libertad que Dios les ha concedido retardan su adelanto; de esta manera la necesidad de encarnarse se prolonga indefinidamente, y es entonces que se constituye como un castigo para el ser.

Cuando el ser se despoja de todas sus impurezas espirituales no necesita ya de las pruebas de la vida corporal. Como quiera que sea, las encarnaciones sucesivas son siempre numerosas.

La doctrina de la encarnación que admite las existencias sucesivas es la única que puede explicar los hechos aparentemente injustos que nos ocurren, y puede darnos además los elementos con que orientar nuestra existencia para el mejoramiento individual y colectivo.

REVISTAN QUE NOS LLEGAN

LA VOZ DE LOS ESPIRITISTAS

Llegó a nosotros el Nº 4 de fecha 27 de cctubre del corriente, de esta hoja, órgano de la Sociedad Espiritista Pancho Sierra de Mar del Plata. Es elogiable el esfuerzo de quienes han dado a luz el boletín mencionado, por cuanto en una simple hoja, cuya impresión habla de la auténtica voluntad por difundir nuestra Doctrina, realizan un loable esfuerzo en tal sentido. En su humildad da la pauta de lo que puede hacerse en pro de nuestro Ideal contando con voluntad y tesón para lograrlo.

LUZ Y VIDA

Esta publicación que lleva el Nº 187 y corresponde a octubre de 1954, pertenece a la Asociación Espiritista del mismo nombre. Es una hoja bien hecha, figurando algunos artículos de verdadero interés, entre los que se destaca el dedicado a Allan Kardec.

DE LOS ARTICULOS PUBLICADOS SON RESPONSABLES SUS AUTORES

No se devuelven los originales, ni se mantiene correspondencia sobre los mismos

PRECIOS DE SUSCRIPCION

Año	$	18.—
Semestre	„	10.—
Número suelto	„	2.—

E X T E R I O R

Año	$	20.—

Las renovaciones deberán hacerse antes de finalizar diciembre de cada año.

TABLERO DE SOCIEDADES

Sociedad SENDERO DE LUZ
(Adherida a la C.E.A.)
Sesiones: Miércoles de Estudio, a las 21 hs. Sábados Mediumnímicas, a las 18 hs.
Concordia 2190 - Buenos Aires
Comp. de Ins. Fichero de Cultos N.º 95

Asociación Espírita LUZ Y VIDA
(Adherida a la C.E.A.)
Sesiones: Martes, a las 15, y miércoles y viernes, a las 21 hs. Visitas: martes y miércoles.
Independencia 3488 - Buenos Aires
Comp. de Ins. Fichero de Cultos N.º 37

Sociedad "LA FRATERNIDAD"
(Adherida a la C.E.A.)
Fundada por Antonio Ugarte en 1880
Donado 1124 - Buenos Aires
Comp. de Ins. Fichero de Cultos N.º 142

Sociedad "LA HUMILDAD"
(Adherida a la C.E.A.)
Sesiones a las 17 horas. 1er. Sábado y 3er. Miércoles, lectura comentada; Sábados y Miércoles restantes, sesiones mediumnímicas.
Av. 17 de Octubre 9552 - Buenos Aires
Solic. Ins. Fichero Cultos 150.213

Sociedad Espiritista EVOLUCION
(Adherida a la C.E.A.)
GALEOTTI 1345 - 1349
Barrio Gral. J. B. Bustos (ex Barrio Firpo), Córdoba
Comp. de Ins. Fichero de Cultos N.º 247

Sociedad Espiritista AMALIA DOMINGO SOLER
(Adherida a la C.E.A.)
Insc. en el Fichero de Cultos N.º 237
Chacabuco 5078 - Mar del Plata

Asociación Espírita
A M O R Y C A R I D A D
Biblioteca "Dra. Teresa de Avila"
Fundada el 28 de enero de 1954
Martes: sesiones de desarrollo. Jueves: estudio teórico, de 20 a 21.30 hs. Sábado: medianímica, de 20 a 22 hs.
Salcedo 2799 - Capital

Asociación "ADELANTE"
(Adherida a la C.E.A.)
Estudio - Cultura Psíquica. Agrup. de Damas "Amalia D. Soler"
Av. San Martín 5250 - Buenos Aires
Comp. de Ins. Fichero de Cultos N.º 70

Sociedad LUZ, JUSTICIA Y CARIDAD
(Adherida a la C.E.A.)
1er. sábado: Conferencia a las 16 hs. - 2º, 3º, 4º y 5º miércoles, a las 20: Escuela Espírita. 2º domingo, a las 15: Reuniones culturales.
Zelada 4460 - Buenos Aires
Comp. de Ins. Fichero de Cultos N.º 306

Sociedad Espiritista JUANA DE ARCO
(Adherida a la CEA)
Sesiones: Miércoles a las 20.30 hs. Domingo lectura comentada, a las 17 hs. Lunes y jueves: sesiones medianímicas y de orientación.
Pasaje Irigoyen 1978 **Rosario**

Círculo de Estudios PROGRESO ESPIRITA
(Adherida a la C.E.A.)
Bca. "Francisco Barranquero"
Charlone 950 - Buenos Aires
Comp. de Ins. Fichero de Cultos N.º 249

Sociedad ALLAN KARDEC
(Adherida a la C.E.A.)
Reuniones: Sábados de 17 a 19 horas. Jueves, sesión de estudio de 17 a 19 hs.
Saavedra 1186 - Buenos Aires
Solic. Ins. Fichero Cultos 150.316

CIRCULO "P S Y K E"
De Estudios Filosóficos y Metapsíquicos
(Adherida a la C.E.A.)
Av. Corrientes 4533 - Buenos Aires
Solic. Ins. Fichero Cultos 150.098

Sociedad JOAQUIN MORA
(Adherida a la C.E.A.)
Sesiones: Sábados y Domingos, 16 horas
Cervantes 1708
Comp. de Ins. Fichero de Cultos Nº 290

Centro "ALLAN KARDEC"
Adherido a la C. E. A.
Alvarado 3535 - Mar del Plata
Comp. de Ins. Fichero de Cultos N.º 65

Biblioteca MANUEL GONZALEZ SORIANO
(Adherida a la C.E.A.)
Lunes a viernes, de 19 a 21 horas. "Sociedad Espiritista Racionalista".
Sesiones experiment.: Sábado, 20 a 22
Pavón 2957 - Buenos Aires
Comp. de Ins. Fichero de Cultos N.º 398

Sociedad ESPIRITISMO VERDADERO
(Adherida a la C.E.A.)
Güemes Nº 615, Rafaela. F. C. N. G. S. M. (Prov. de Santa Fe)
Comp. de Ins. Fichero de Cultos N.º 68

Sociedad Espiritista "EVOLUCION"
Días de sesiones: Sábados de 16 a 19 hs.
Se admiten visitantes
RAMON L. FALCON 2327, 2º piso, depto. 6

Sociedad Espiritista "LA LUZ DEL PORVENIR"
(Adherido a la CEA)
Sesiones doctrinarias: domingos de 15.30 a 17 horas.
Francia 44 **Lobería, F.N.G. R.**
Comp. de Ins. Fichero de Cultos Nº 265

Sociedad "L A H E R M A N D A D"
(Adherida a la CEA)
Sesiones: Jueves y Sábados, a las 20.30 hs. Sábados se admiten visitantes.
Muñoz 279 **Ciudadela, F.N.D.F.S.**

Sociedad "LUZ Y VIDA"
(Adherida a la C.E.A.)
Sesiones: Miércoles de 15.30 a 17
Jueves, de 20.30 a 22
Sarmiento 1460 - S. Fernando
Solic. Ins. Fichero Cultos 151.122

CENTROS DE INVESTIGACIONES PSIQUICAS
Entidad Espírita
Comp. de Insc. Fichero de Cultos N.º 437
Olazábal 668 - Mar del Plata - F. N. G. R.

Sociedad PAZ, AMOR Y ELEVACION
Afiliada a la C. E. A.
Undiano 18 - Bahía Blanca
Comp. de Ins. Fichero de Cultos N.º 356

Centro "BENJAMIN FRANKLIN"
Fundado en el año 1913
(Adherida a la C.E.A.)
Reuniones: Martes, Comisión Directiva; Jueves, Exclusivo para socios; Sábados, Estudios Doctrinarios, a las 21.15 hs.
Paraguay 4728 - Capital
Com. de Ins. Fichero de Cultos N.º 295.

Soc. "EL LUCERO DE LA MAÑANA"
(Adherida a la C.E.A.)
Jueves: Sesiones mediumnímicas, a las 18.30 hs. Sábados: Sesiones doctrinarias, a las 19, para visitantes.
E. Del Campo 744 - Avellaneda
Comp. de Ins. Fichero de Cultos N.º 307

Sociedad VERDADERO ESPIRITISMO
(Adherida a la C.E.A.)
4 de Enero 2551 - Santa Fe, F. N. G. B. M.
Comp. de Ins. Fichero de Cultos N.º 64

Sociedad FELIPE SENILLOSA
(Adherida a la C.E.A.)
Pinto 358 - Pergamino - F. N. G. B. M.
Comp. de Ins. Fichero de Cultos N.º 56

Sociedad HACIA EL PROGRESO
(Adherida a la C.E.A.)
Lobería - F. N. G. R.
Solic. Ins. Fichero Cultos 150.768

Centro Espiritista "IDEALISMO"
(Adherido a la CEA)
Días de sesiones: Miércoles a las 21 hs.
Sábados a las 17.15 horas.
Acha 2345 **Depto. 1º**
Comp. de Ins. Fichero de Cultos Nº 74

Sociedad "LUZ DE LA PAMPA"
(Adherida a la CEA)
Sesiones de estudio: Martes de 20.30 a 22.30.
Coronel Gil 64 **Santa Rosa**
Pcia. Eva Perón, FNDFS
Comp. de Insc. Fichero de Cultos N.º 232

Sociedad Espiritista "EL TRIANGULO"
Sesiones medianímicas: Sábados a las 18 hs. Miércoles a las 19 horas.
Lemos 113 **Avellaneda**

Sociedad HACIA LA VERDAD
(Adherida a la C.E.A.)
Calle 19 Nº 847 - Balcarce - F. N. G. R.
Solic. Ins. Fichero Cultos 150.553

Sociedad ESPIRITISTA UNIVERSAL
(Adherida a la C.E.A.)
Biblioteca "Antonio Barberán"
Sesiones Mediumnímicas: Sábados, 16 hs.
Ing. G. Marconi 1345 - M. del Plata - F. N. G. R.
Comp. de Ins. Fichero de Cultos N.º 55

Sociedad Espiritista "ELEVACION"
(Adherida a la C.E.A.)
Secciones doctrinarias: Miércoles a las 17 hs.
Mediumnímicas: Miércoles a las 18.30 hs.
Comp. Ins. Fichero de Cultos N.º 242
Emilio Lamarca 2355 - Capital

Centro "FELIX ARRIGONI"
(Adherida a la C.E.A.)
Biblioteca: Dr. Luis Echeverría. Sesiones: Miércoles, a las 20.45. Se admiten visitantes. Lunes y Viernes, a las 20.45, para socios solamente.
Humboldt 842 - Bs. Aires
Comp. de Ins. Fichero de Cultos N.º 32

Sociedad "TE PERDONO"
(Adherida a la C.E.A.)
Sesiones de Estudio: Miércoles, a las 21 hs.
Calle 11 Nº 1532 - Eva Perón
Comp. de Ins. Fichero de Cultos N.º 81

Centro "PERSEVERANCIA"
(Adherida a la C.E.A.)
Sesiones doctrinarias, Sábados a las 18.30 horas. - Se admiten visitantes
Berón de Astrada 5753 - Tablada - F. N. D. F. S.
Solic. Ins. Fichero Cultos 150.402

Sociedad Espírita "LUZ Y VERDAD
(Aherida a la C. E. A.)
Fundada el 6 de octubre de 1946
Sesiones de desarrollo mediúmnico: sábados 17 horas. - Sesión de mediumnidad parlante: sábados 20 horas. - Conferencias culturales y doctrinarias: último domingo de cada mes.
Calle 2 Nº 1560 - C. Correo 28
CORONEL PRINGLES (B. A.), F.N.G.R.
Comp. de Ins. Fichero de Cultos Nº 276

Sociedad "LUZ Y VERDAD"
(Adherida a la CEA)
Sesiones: Lunes a las 14.30 hs. - Miércoles y sábados a las 18.30 hs.
Escuela Espírita: Sábados a las 17 hs.
Belgrano 282 **José Ingenieros**
Comp. de Insc. Fichero de Cultos N.º 2

ATENEO DE PROPAGANDA ESPIRITISTA "ALLAN KARDEC"
(Adherido a la CEA)
Pláticas doctrinales y conferencias, los sábados a las 17 horas.
General Lemos 113 **Avellaneda**
Altura Avda. Mitre 2050

LEA:

"Extraordinarios y Recientes Fenómenos Metapsíquicos en la Argentina"

Por ARMANDO Y RODOLFO FERRETTI

Todas las experiencias con el célebre médium brasileño JOAO RODRIGUES COSME

Precio del ejemplar $ 14.- Pedidos a Avenida de Mayo 1276, Buenos Aires, Rep. Argentina. Envíos al interior: $ 15.- el ejemplar.

No deje de leer:

DEL FRAUDE EN EL ESPIRITISMO EXPERIMENTAL

Por el Dr. ANTONIO FREIRE

$ 6.- m/n.

Un libro que es un verdadero asesor de todo director de sesiones medianímicas.

Pida su ejemplar
LOS CEIBOS 97 - EL PALOMAR
F. N. G. S. M.

H. L. NALE
MARTILLERO PUBLICO
Terrenos - Casas . Campos
Propiedad Horizontal (Ley 13.512)
Loteo y fraccionamiento de campos
Proyecto de construcciones - Sucesiones
ESCRITORIOS:
En Bs. Aires: JOSE BONIFACIO 765
T. E. 60-9028
En Eva Perón (Prov. de Bs. Aires)
Calle 64 - Nº 713 - T. E. Rocha 5806

Dr. Juan Carlos Pérez Jáuregui
A B O G A D O
Estudio: RIVADAVIA 409 - 6º P.
Esc. 606 - T. E. 33-5749
Consulta gratis a los lectores de la Revista "LA IDEA".

ESTABLECIMIENTO INDUSTRIAL COMERCIAL Y TEXTIL "SOMOS ARGENTINOS"
CREACIONES "MARY"
Fábrica Argentina de Polleras y Anexo
Telas Nacionales y Extranjeras legítimas
ANDRES BERTOLO
CENTENERA 1881 T. E. 91-7846

CONFITERIA "CONGRESO"
MASAS FINAS — HELADOS
— Y POSTRES —
RIVADAVIA 1651 — T. E. 38-6973
Buenos Aires

T O R N E R I A
"R E V O L V E R"
Se hacen todos trabajos a precisión en bronce y acero
B A B
ESTADOS UNIDOS 1886 - T. E.26-3492

F E L I P E P. L A R R I P A
Estación de Servicio Automotor
T. E. 118 y 047
Calle 21 - Nº 536
BALCARCE — F. C. N. G. Roca

VICENTE STEVANO
Muebles, Radios, Máquinas de Coser, Heladeras, Bicicletas, etc. Peletería, Sastrería, Bonetería y Anexos.
Joyería y Cocinas Económicas
SAN JUAN 2811 T. E. 46-0324

CHOCOLATERIA y BAR
"LAS ESMERALDAS"
CORRIENTES 3564 - T. E. 86-1763

COCHERIA *LA SUD AMERICANA*
Hijos de DOMINGO MAROTTA
Garay 3717 - 19 **T. E. 61-2415 y 5068**

ASESORIA JURIDICA DE LA C. E. A.
A CARGO DEL Dr. OSCAR D. VICCHI
Los socios de las Sociedades Confederadas que necesiten ser asesorados en asuntos de carácter jurídico, previa justificación de su carácter de tal, deberán retirar de la Secretaría de la C. E. A. la tarjeta para ser atendidos. Lo mismo las Sociedades Confederadas que precisaran realizar consultas.

HUMBERTO MARIOTTI
Pedicuro
(Matrícula 1775)
Instrumental moderno
Atenciones a domicilio
Para consultorio, pedir hora.
THOMPSON 489, Dpto. A
T. E. 63 - 7118

C O L A B O R E C O N N U E S T R O S A V I S A D O R E S

Casa LAZARO COSTA

SERVICIOS DE CALIDAD

CALLAO Y SANTA FE — T. E. 44-1778 — RIOJA 280

ARTICULOS PARA REGALOS

CASA "COCA"

Lencería — Fajas a medida

Fco. LACROZE 2447 — 76 - 2178

ANTONIO CILLO

EMPRESA DE OBRAS

Técnico en construcciones

ORO 3058-60 — T. E. 71-8340

TALLER DE ARMADO - AJUSTE Y REPARACIONES DE RADIOS

Instalaciones y reparaciones eléctricas

Se atiende a domicilio

NICOLAS MAZURA

GALICIA 2647 - Cap. — T. E. 58-1618

Dr. **SALVADOR BARENBOIM**

MEDICO - HOMEOPATIA

Martes, jueves y viernes, 16 a 19 hs.

Viamonte 867 - 1er. piso - T. E. 31-6517

TALLER DE ELECTRICIDAD DEL AUTOMOVIL

— B A T E R I A S —

FANCISCO NEMEC

Av. Angel Gallardo 910 — T. E. 60-2484

SERVICIOS DE LUNCHS

Casamientos - Compromisos - Fiestas Sociales

JOSE PEIRO

Escritorio: Congreso 4731

T. E. 51-4920 - 9280

Establecimiento Metalúrgico Industrial y Comercial

"SOMOS ARGENTINOS"

Fábrica Argentina de Cuchillos

ACERO ALTEZA

ANDRES BERTOLO

Cuchillos Nacionales: Inoxidables, "Somos Argentinos", Zateal, Biselados. Extranjeros: Inoxidables, F l u s hing, Fantasía, Cincelado, Francés y Checoslovaco.. - Sr. Comerciante: Solicite al corredor lista de precios

CENTENERA 1881 — T. E. 61-7846

S A S T R E R I A

MORETA y NUÑEZ

CANNING 3145 — BUENOS AIRES

T. E. 71 - Palermo 3523

OPTICO, TECNICO DIPLOMADO

J. MONTEAGUDO

Taller de Precisión

Precios para comerciantes y comisionistas

LIMA 1899 esq. Pedro Echagüe 1105

T. E. 26 - 6996

TINTORERIA "LA FAVORITA"

— de —

JURADO HNOS.

URIBURU 730

BALCARCE

CLASES DE PIANO Y SOLFEO

ELISABETH CAFFARO

Rivadavia 2631 — Dep. C.

V I C T O R I O S A P I E N Z A

TECNICO CONSTRUCTOR

Constructor de O. S. N.

Manuel Artigas 6427 — Buenos Aires

CEMENTERIO UNIVERSAL

— de —

LUIS TRAVESARO

Desarmadero de Coches y Camiones usados. — Venta de Repuestos nuevos y usados

SAN MARTIN 2550 — ROSARIO

T. E. 80826 y 83094

ADQUIERA UN TORNITO PARA MADERA Y PLASTICO POR $ 45

Correspondencia

AVELINO CONDUTTI

COLONIA POPULAR

Provincia Pte. Perón

Dr. **OSCAR D. VICCHI**

ABOGADO

Atiende todos los días hábiles: 17 a 18.

AVALLE 1312 (6º p B. - 38-1655

COLABORE CON NUESTROS AVISADORES

Revista LA IDEA
Administración:
S. de Bustamante 463
Buenos Aires

. Registro Nacional .
Propiedad Intelectual
Nº 436025

Comprobante de Inscripción en el Fichero de Cultos del M. de R. Ext. y Culto, Nº. 406

Correo Argentino Sucursal 13 Medrano

TARIFA REDUCIDA

Concesión Nº 732

NOVEDADES

Yogananda: Las Condiciones del Exito	$	3.00
„ La Madre Cósmica	„	3.50
„ Afirmaciones Científicas para Curación	„	5.00
„ Meditaciones Metafísicas	„	7.00
„ La Ciencia de la Religión	„	7.00
„ El Maestro Dijo	„	12.00
Leadbeater, Los Espíritus de la Naturaleza	„	6.00
„ Historia y Doctrinas del Buda	„	6.00
Steiner: Visiones del Mundo Espiritual	„	6.00
Blavatsky: Ocultismo Práctico	„	6.00
„ La Clave de la Teosofía	„	24.00
Besant: Introducción al Yoga	„	10.00
Heindel: Filosofía Rosacruz en Preguntas y Respuestas	„	24.00
A. D. Soler: Te Perdono (nueva edición en un solo tomo)	„	32.00
„ „ Memorias del Padre German (nueva edición)	„	20.00
Grossvater: Por los Fueros del Espíritu	„	12.00
Brunton: El Egipto Secreto	„	45.00

PEDIDOS A:

EDITORIAL KIER, S. R. L. — T. E. 41-0507 — TALCAHUANO 1075
BUENOS AIRES

JUANA DE ARCO MEDIUM

Por LEON DENIS

¿Qué fué Juana de Arco? ¿De dónde provenían las "voces" que escuchaba y que la guiaron en su misión de liberar a Francia de los ingleses?

Santa y visionaria, según unos; histérica y alucinada, conforme al parecer de otros, el autor de esta biografía magistral deja a un lado esas dos explicaciones para probar —mediante los documentos de los procesos de condena y de rehabilitación— que la Doncella de Orleáns era un "médium de Dios", facultado para comunicarse con el mundo espiritual, con los poderes invisibles del Más Allá.

En un hermoso ejemplar, con la fotografía de Juana de Arco en colores ..... $ 25.-

Pedidos: EDITORIAL VICTOR HUGO

JOSE M. MORENO 426, T. E. 63-7118 - Buenos Aires - República Argentina

NOTABLE SELECCION DE OBRAS FAMOSAS SOBRE TEOSOFIA, ROSACRUCIANISMO, MASONERIA, ANTROPOSOFIA, ESPIRITISMO, Etc. Etc., ofrece

EDITORIAL "VIA LUCIS" - JOSE SOSIN SABORIDO

Rivadavia Nº 1649 **38-Mayo 1666**

Abedananda: Conocimiento del YO	$	5.—
Dion Fortuni: El Ocultismo Práctico en la Vida Diaria	„	12.—
Dion Fortuni: Filosofía Oculta del Amor y del Matrimonio. El Misterio de la Serpiente	„	15.—
Ingalese R.: Historia y Poder de la Mente	„	25.—
Iram: El Médico del Al, a. Desenvolvimiento Consciente en el Astral	„	15.—
Krishnamurti: A los pies del Maestro. El Reino de la Felicidad, El Sendero. La Vida Liberada. Mensaje de Año Nuevo	„	20.—
La Puerta de Escape. La Senda del más Allá	„	7.50
Montpellier: Miguel de Nostradamus	„	15.—
M.: Dioses Atómicos (Edición Vía Lucis)	„	22.—
Montesano Delchi: Hacia el Nirvana	„	6.—
Mac Cargo: Mutación del Ritus Sanhára de Kalidasa	„	15.—
Nianatiloka: La Palabra del Buddjo. Gauthama el Budda)	„	20.—
Steiner R. Dr.: Teosofía	„	20.—
„ La Educación Práctica del Pensamiento	„	3.50
„ La Ciencia Espiritual y el Arte de la Educación	„	3.50

PIDA CATALOGO GENERAL GRATIS

Tall. Gráf. «AMERICA» URIBURU 518 — Quilmes