Año XXXI SEPTIEMBRE 1954 Nº. 364

La Idea

Fundada el 1º de Octubre de 1923

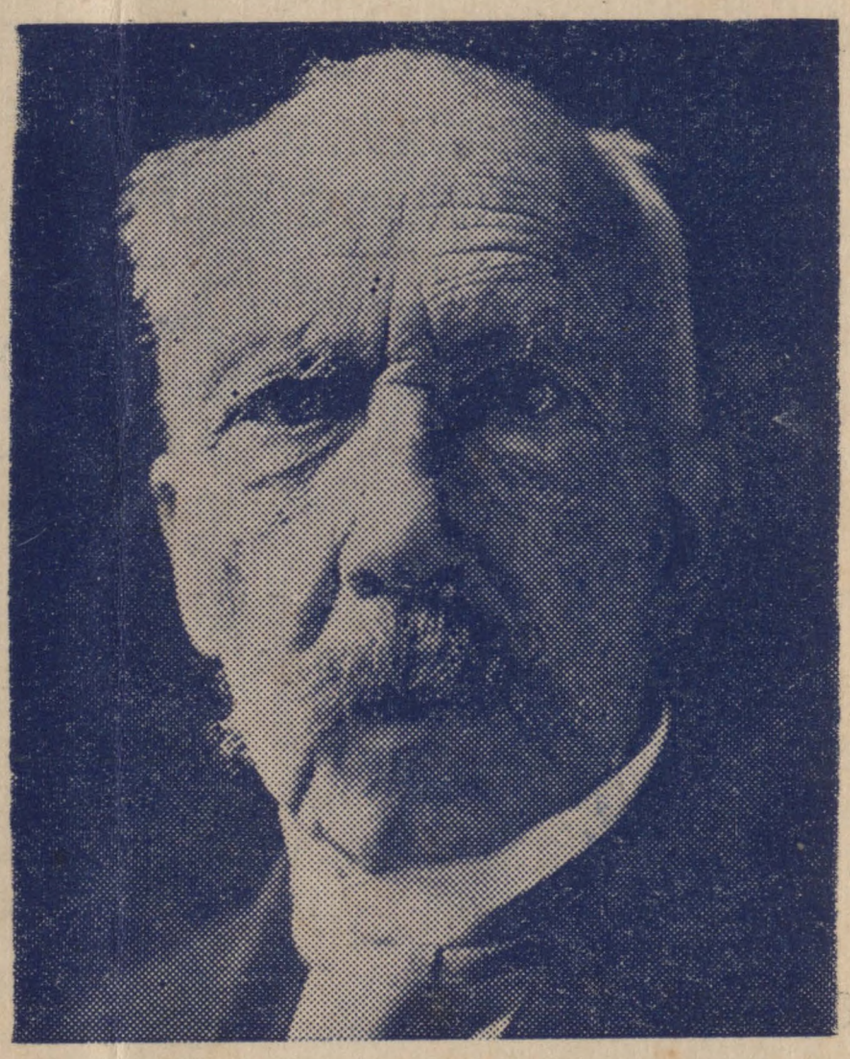

Prof. CARLOS RICHET

Sumario:

EDITORIAL

Actualidad del Espiritismo
ARTURO GILLY (h.)

Profesor Carlos Richet
NAUM KREIMAN

Psicologia Normal y Psicologia Supranormal
IGNACIO FERREIRA

Nuevos Rumbos a la Medicina
Dr. ANTONIO J. FREIRE

La Fuerza del Pensamiento
MANIC RINALDINI

El Canto en las Sesiones
Dr. BARTOLOME BOSIO

Transmisión del Pensamiento

Comentarios - Noticias Nacionales y del Exterior - Información Oficial, etc.

Organo de la Confederación Espiritista Argentina

INSTITUTO DE ENSEÑANZA ESPIRITA
DE LA CEA

Artículo 1º — El Instituto de Enseñanza Espírita de la CEA, tiene la misión de dar al movimiento espírita y al pueblo, una enseñanza metódica del Espiritismo, elevar el nivel cultural y espiritual de la población espírita del país, de sus centros y sociedades, llevar a cabo y organizar las investigaciones científicas y espíritas para una integral formación científica y espiritual de los espiritistas y de los alumnos del Instituto.

(De los estatutos).

Las finalidades del Instituto, expuestas en su artículo primero, dan una idea de las vastas proyecciones que ha de tener la labor de este centro de estudios. Es entonces un deber moral y espiritual de los espiritistas, colaborar en toda forma con sus tareas.

Ello contribuirá a elevar el nivel cultural del movimiento espírita en general, y dará a cada espiritista una capacitación que le llevará a una integral comprensión de la doctrina que profesamos.

INSCRIBASE EN LOS CURSOS DEL
INSTITUTO DE ENSEÑANZA ESPIRITA

ASISTIR AL INSTITUTO DE ENSEÑANZA ESPIRITA
ES AYUDAR A LA VERDAD QUE ESTA EN MARCHA

LAS IDEAS VALEN TANTO POR SU CONTENIDO COMO
POR LA FORMA CON QUE SE LAS EXPRESA

Solicite informes en la secretaría

SANCHEZ DE BUSTAMANTE 463

T. E. 86 - 6314 Buenos Aires



Las obras viven en el corazón de quien las alienta

Amalia Domingo Soler

BIBLIOTECA PUBLICA

DE LA C. E. A.

Abierta al público todos los días hábiles, de 16 a 20 horas. Entrada libre y gratuita. Libros de Espiritismo, Teosofía, Diccionarios, Libros de Consulta, etc. Revistas y folletos en varios idiomas.

LA IDEA

Organo de la Confederación Espiritista Argentina

Registro Nacional de la Propiedad Intelectual N°. 436.025

Redacción: S. de Bustamante 463
T. E. 86-6314 ——— Buenos Aires

Año XXXI — **SEPTIEMBRE 1954** — **N°. 364**

CUERPO DE REDACCION

Director: CESAR BOGO

Subdirector:

ARTURO GILLY (h.)

Secretarios de Redacción

JOSE CACERES

VALENTIN S. CERUTTI

Administrador

VICENTE BIANCO

Editorial

ACTUALIDAD DEL ESPIRITISMO

ACTUALMENTE está siendo blanco el Espiritismo, en todo el orbe, por un lado de innúmeros ataques que van desde la simple exaltación verbal, a la apelación de sanciones oficiales de diverso orden en restricciones y puniciones. A la vez que por otra parte, está recibiendo la aprobación tanto de la ciencia como del Estado, tal como ya es de todos conocido, sucedió en Inglaterra, y como últimamente lo hiciera el gobierno de Israelí, al reconocerlo por decreto estatal. Es tan grande el impulso que ha tomado el ideal espírita en este país, que los grandes rotativos le dedican extensos lugares de privilegio a la información, ilustración y literatura específica.

Puede decirse que, universalmente, el Espiritismo está dando mucho que hacer, demostrando que lleva en sí valores dignos de ser tenidos en cuenta, para poder acaparar, como lo hace, tanto la atención de sus detractores, como la de sus cada vez más entusiastas y renovados sostenedores, que advierten con él los rayos de luz que hacen filtrar al conocimiento humano la aprehensión de tal saber.

En nuestro país, ya se cuenta hoy con una conciencia doctrinal al respecto, que va haciendo su obra de difusión cada vez de mayor enjundia y efectividad. El Instituto de Enseñanza Espírita de la CEA, en su Central y en sus filiales, va por su parte jerarquizando la labor que en más de medio siglo viene realizando la Confederación Espiritista Argentina, al impartir las lecciones fundamentales, que permitan al adepto, tener una amplia y certera noción de los elementos extraordinarios con los cuales está actuando.

Por la parte contraria, hay también quienes asumen con ahinco la empresa de llevar a cabo el ataque al ideal, destacándose de entre ellos el Dr. Angel Centeno por su insistencia y denuedo en esa acción. Luego de pronunciar el profesional aludido una serie de conferencias públicas, ha culminado su tarea publicando un extenso artículo en una revista de gran circulación en nuestro país, donde haciendo gala de haberse ocupado profundamente del tema —aunque con espíritu eminentemente sectario: se declara defensor de los fueros católicos— hace allí una declaración en la que no se anula ni condena la posibilidad de la realidad espírita. Con cautela y sentido científico trata de demostrar que los hechos son ciertos, que existen, sólo que con un poco de dureza y con el impulso de su posición dogmática, señala que son los practicantes espíritas los que no están a la altura de tan magno acontecimiento. Muchos claros, muchos puntos obscuros posee la crítica del Dr. Centeno, que ya nuestra revista se encargó de encarar en sus números de diciembre

de 1953 y enero y febrero de 1954, pero no obstante su actitud es de altura, mira las cosas con espíritu científico —celoso podemos decir— que hacen de él un rival de valía y digno de ser tenido al frente.

Pero, hete aquí que llega a nuestro país, en los primeros días del pasado mes de agosto, un sacerdote francés: Vincent de Paul Perret, que posee los títulos de doctor en derecho, licenciado de letras, abogado del foro parisiense y maestro de teología; que ha estudiado psiquiatría y metapsíquica, el cual en una entrevista que le efectuara un periódico de esta capital, manifiesta muy suelto de cuerpo que "el espiritismo es una mezcla de superchería y de fenómenos físicos", aunque también reconoce que "suele haber hechos inexplicables", a los que le asigna la intervención del demonio, *cosa que hace que la mayoría de las personas —agrega— caigan en el desequilibrio nervioso y en la demencia, trocándose en obsesas, ansiosas, alucinadas, clientes seguras de los hospitales psiquiatras. Si nos trasladamos a otro párrafo de su declaración periodística, donde textualmente dice: "Por lo que toca al espiritismo, se trata de una especie de religión que cuenta sus prosélitos por* millones..., *debemos reflexionar, cómo es que no son muchos más los habitantes de los hospitales psiquiatras, ya que si se cuentan los adeptos por sumas tan fabulosas, debía ser mayor la cantidad de enfermos. No habrá tenido en cuenta el clérigo esa manifiesta contradicción, inclusive cuando en la misma oportunidad se hace mención a dos libros escritos por madame Jouvenel, dictados medianímicamente por su hijo Roland, desencarnado, y que llevan un prólogo del filósofo católico Gabriel Marcel, quien dijo que esas comunicaciones estaban "orientadas en el sentido de un catolicismo perfectamente ortodoxo", niega el sacerdote, contrariando la valiosa opinión de Marcel, valor a esos trabajos, titulándolos de "un conjunto de incohenecias, alucinaciones, verbalismo poético, mezclado con terminología espírita...", demostrando a las claras su postura, la que no llega a poseer la amplitud y hondura de la del Dr. Centeno, siendo meramente intransigente, cerrada. Hasta cuando tiene que reconocer, ante la insistencia del periodista que lo entrevista, que no todo es superchería, apela al remanido recurso eclesiástico del* demonio, *con lo cual pretende dejar por terminado el asunto, o al menos definido; sin percatarse de que tal reconocimiento abre una veta más honda en el campo de la discusión. Si el demonio, o los demonios pueden tanto, algún valor hay que otorgarle y reconocer. Necesario es entonces encararlos como corresponde. La vía espírita puede darle a tal asunto mejor definición que la fatalista que la escolástica católica le da. Si este sacerdote hubiera estudiado conscientemente el fenómeno espírita, como dice haberlo hecho, debiera felicitarse de hallar una fórmula o un método para tratar debidamente a los "demonios", cual la que presenta el enfoque por el proceso mediúmnico.*

En fin, se ha tratado de reflejar en lo supradicho, dos de los aspectos en los que se encaran los ataques al ideal espírita. No son éstos los únicos, aunque bien señalan el diapasón y la fuente que inspira a toda la campaña que en el orbe entero se ha generado, como obedeciendo a una consigna única y de la que puede sospecharse la procedencia. Lo importante en todo esto surge al establecerse que es ésta una demostración asaz evidente de que el Espiritismo tiene jerarquía suficiente como para movilizar voluntades y energías; las que lejos de apabullarlo o denigrarlo, como se pretende a todas luces, lo colocan así en el tapete de la discusión, y siembran a la vez en el espectador imparcial el acuciante deseo de saber: ¿qué es el Espiritismo?, con mayor fuerza que la podría imprimirle una campaña llevada a cabo exclusivamente por sus prosélitos. Aquí cabe la conocida frase del "Quijote": Nos ladran Sancho, es señal que andamos.

Profesor CARLOS RICHET

Por ARTURO GILLY (h.)

El gran sabio francés Carlos Richet cuya descollante personalidad científica nos ocupa en este número, debe ser considerado sin lugar a dudas como el Apóstol de la Metapsíquica, a la que dedicó sus mejores energías durante casi 50 años de pacientes investigaciones, de los fenómenos que hoy la ciencia engloba en la nueva denominación de Parapsicología.

A través de su larga trayectoria de investigador, pese a haber experimentado con decenas de grandes médiums, no tuvo nunca oportunidad —como él mismo confesara— de ver en sesiones de materialización, a una misma entidad a través de diferentes sensitivos. Ello le llevó incluso en determinado momento al comienzo de sus experiencias, a preguntarse con el alma sobrecogida, ante la apariencia tan llena de vida de los seres venidos del más allá: "Estas formas fantasmagóricas ¿sobrevivirán a sus médiums?".

Transcurría el año 1897 cuando en el discurso inicial pronunciado como presidente de la Sociedad de Estudios Psíquicos de Londres, Carlos Richet introdujo por primera vez el término Metapsíquica para designar la nueva ciencia que, según sus propias palabras, llegaría un día a constituirse en "reina de las ciencias".

Difícil resulta en una nota, glosar su personalidad de sabio que abarcó numerosas ramas del saber humano: médico, fisiólogo, bacteriólogo, sociólogo, literato y metafísico, incursionó inclusive aún cuando fugazmente, en el campo de la ingeniería, esto es, en los primeros ensayos por el dominio del aire.

Nacido en París el 26 de agosto de 1850, se orientó sobre las huellas de su padre, a la sazón cirujano y profesor de la Facultad de Medicina; más ya en el ejercicio de su profesión, pronto notó que su real vocación era la investigación. Así fué como siendo interno de los hospitales, dedicó todo un año al estudio del sonambulismo que fué su iniciación en el campo de la fisiología y donde llegó a destacarse con perfiles inconfundibles al punto de ser designado en 1878, a los 28 años de edad. Agregado de Fisiología en la Facultad de Medicina. Sus estudios sobre el sonambulismo, le hicieron comprobar propiedades del espíritu desbordando el campo de la observación clásica. Se satisfizo en este aspecto, encontrando una condición particularmente favorable al estudio analítico y casi objetivo de la función de pensar, elaborando entonces la concepción psico-fisiológica del psiquismo, que expusiera luego en su "Ensayo de Psicología General", aparecido en 1885. No en vano era aventajado discípulo del gran maestro Claudio Bernard.

Su inquietud innata y su intenso fervor pacifista le llevaron ya en 1884, a participar en el movimiento de pacificación llegando a ocupar la presidencia de la Sociedad de Pacifistas. Su abuelo materno, Carlos Renouard, Consejero de la Corte de Casación, par de Francia y jurisconsulto eminente, habia tenido fuerte influencia en su espíritu naturalmente abierto a todas las cosas y particulamente a las ideas generosas y humanas. Respecto a él, ha escrito Richet: "Le debo entre otros bienes, el profundo horror a la guerra, el odio a los monarcas y a los napoleones, el amor a la libertad y a la justicia". Discursos, conferencias, artículos periodísticos y libros fueron jalonando su trayectoria que culminó en 1930, después de una jira por Italia, Rumania y Rusia, donde tenía muchos adeptos, con un libro intitulado "Por la Paz" y que dedicó al abuelo que le había inculcado desde la niñez la aversión a la guerra. Trabajador incansable, tras una serie de investigaciones exitosas descubre la seroterapia que tan incalculables beneficios ha reportado a la humanidad. Tiene Richet 37 años cuando en 1887 es designado Profesor de Fisiología, luego de lo cual hizo varios descubrimientos de capital importancia, sosteniendo diversas teorías que con el correr del tiempo han contribuído grandemente al progreso científico. y en 1913 publica un libro en base a su estudio experimental sobre la "anafilaxia", descubrimiento éste que tras asombrar nuevamente al mundo científico de su época le conquista el Premio Nobel de Medicina, hace de ello 40 años. En él se había revelado ya el maestro con todos los atributos del saber científico.

Este genio extraordinariamente dotado cuyo natural dinamismo le impedía entregarse al descanso, empleaba el tiempo que le dejaba libre su tarea científica, en una vasta producción literaria que por sí sola lo coloca entre los grandes escritores de su época. Sus libros denotan profunda inquietud por las condiciones de vida del pueblo y tienden a mejorar la conducta de los hombres por una mayor moralización de sus costumbres. El sociólogo profundo que había en él, se volcaba ampliamente en sus escritos combatiendo también el bajo índice de natalidad en la raza blanca, ya que como estudioso de los problemas sociales le preocupaba hondamente la posible extinción de la raza màs evolucionada del planeta.

Su considerable obra literaria le convierte en ilustre autor y la Academia de Ciencias le incorpora a su seno, como justo reconocimiento a quien, como pocos, era académico en el fondo y en la forma.

Los estudios iniciales sobre el sonambulismo lo condujeron posteriormente al estudio del hipnotismo y en 1884 recibe la visita del sabio ruso Aksakof, quien le manifiesta: "Usted se ocupa del sonambulismo y de hipnotismo, pero existe aún una cosa más interesante, los fenómenos denominados espiritistas; es decir las apariciones y movimientos de objetos sin contacto", Poco tiempo después Richet visitaba Milán a invitación de Aksakof donde, en compañía de César Lombroso, Schiaparelli, Chiaia y Finzi, asistió a las experiencias que se hacían entonces con Eusapia Paladino. De

allí salió plenamente convencido de que existían fenómenos cuyo estudio, desechado por la ciencia oficial, era del dominio exclusivo de la fisiología experimental.

Vuelto a su país, prosiguió la investigación de los fenómenos psíquicos que le apasionaban tanto como la fisiología y después de nuevas experiencias con la Paladino, a la que hiciera viajar a Francia y hospedara en una isla de su propiedad, experiencias que realizó en compañía de Oliver Lodge, Myers y Ochorowicz, resolvió crear un periódico especializado en esta nueva c iencia, que nominó "Anales de Ciencias Psíquicas"; ello ocurría en el año 1891. Carlos Richet había sido ganado ya definitivamente para el *sexto sentido*, cuya existencia afirmaba pese al escepticismo de quienes sólo autenticaban los cinco conocidos hasta el momento.

Su obra "Nuestro Sexto Sentido" atrajo sobre él la atención general y en 1897 ocupaba la presidencia de la Sociedad de Estudios Psíquicos de Londres, siendo en aquella oportunidad cuando definió a la Metapsíquica como "el estudio de propiedades del espíritu que salen del campo de observación de la psico-fisiología, todavía universalmente admitida y enseñada". Siempre en busca de nuevas pruebas de la inmortalidad del alma, viajó por Italia, Alemania, Inglaterra, Suecia y Polonia, experimentando con distintos médiums. La Metapsíquica le absorbía ya casi totalmente cuando en 1914 efectuó en Francia, su patria, (donde no existía ninguna organización que reuniera a los investigadores) una comida, reunión que contaba habitualmente con comensales tan ilustres como Flammarión, Roux, Maxwell, Bergson, Grammont, Vesme, etc. Reuníanse una vez al mes en lo que se llamó "comida de los trece", en razón del número de participantes que iniciaron esta práctica y del día en que se reunían; luego de retirados los mozos, Richet acostumbraba dar algunos golpes en un vaco, que indicaban el comienzo de las conversaciones, durante las cuales se intercambiaban informaciones y novedades, acordando sistemas de trabajo, etc.

El 13 de noviembre de 1935, días antes de su muerte, todavía Richet, presidía las reuniones, a las cuales sólo había faltado en contadas ocasiones. "Yo vendré hasta mi muerte", solía decir.

En 1925 debiendo retirarse de su cargo en la Facultad de Medicina, resolvió dar su última lección en la misma, exclusivamente sobre Metapsíquica. Un deber de ineludible cortesía exigía informar al Decano y así lo hizo. Mas, una última lección de profesorado era siempre una solemnidad a la cual asistía el cuerpo de profesores de la Facultad y buen número de personalidades científicas de la Universidad. ¿Cuál sería el efecto de una lección de Metapsíquica delante de tal asistencia, en el conjunto hostil a esa ciencia naciente y por lo tanto compuesta de gentes creyentes de poseer la verdad del mundo?

Estas consideraciones influyeron poderosamente, para que el Decano rogara al sabio que fuera su penúltima lección la consagrada al novísimo saber y la última a la obra del Laboratorio de Fisiología de la Facultad de Medicina desde 1881 a 1925. La proverbial bondad del maestro hizo que cediera a la sugestión de quien era su amigo y el 24 de junio de 1925, brindó su magistral lección sobre metapsiquismo. En esa oportunidad hombres de ciencia de todas las jerarquías se hallaban reunidos como integrantes del cuerpo de profesores, pero Carlos Richet se dirigió a los estudiantes como lo hacía habitualmente; como continuando su curso de fisiología. Sus palabras de ese día cuyos principales párrafos transcribimos, fueron las siguientes: "En este momento, en virtud de las disposiciones sobre el límite de edad, yo voy a poner fin a mi enseñanza y quiero antes de partir y desde el alto sitial de esta cátedra que he ocupado durante largo tiempo, haceros conocer en una breve exposición los lineamientos de una ciencia nueva: la metapsíquica, que no entra aun en la enseñanza oficial de la Fisiología. Ella es, sin embargo, un fragmento de la fisiología, de la cual es parte integrante y puede ser que muy pronto pertenezca a la fisiología clásica. Bien entendido, hace falta antes de admitir la realidad de estos hechos inverosímiles e inhabituales, observar una disciplina

Especial para LA IDEA

severa, feroz e implacablemente severa. pero, después, cuando el hecho esté allí, inexorable, dominador, resistiendo todas las objeciones, es necesario aceptarlo so pena de dar un ruidoso desmentido a todos nuestros principios científicos, a las leyes imperiosas del método experimental.

"Notad bien, es el profesor de fisiología el que os habla, quien no admite más guía que la experiencia. He sido alumno de Claudio Bernard, de Vulpian, de Marey, de Berthelot, de Wurtz, y yo me creería científicamente deshonrado si no siguiera los ejemplos y las lecciones de estos maestros ilustres y si no aceptara a la experiencia por soberana maestra de mis opiniones.

"Así armado puedo desdeñar —y éste es un precepto de moral y de ciencia a la vez— los clamoreos de la opinión pública. Es necesario repetir que todas las conquistas de la ciencia han sido en sus orígenes, perseguidas, burladas y afrentadas".

Finalizando con estas palabras: "Pongo fin a esta exposición sumario de una ciencia nueva. Me imagino que una de las grandes tareas del siglo XX será la de darle a la Metapsíquica toda su amplitud. Lenta tarea pero gran obra, que corresponde a los fisiólogos hacerla hermosa.

"Estamos tentados a creer que el porvenir, el inmenso porvenir de la ciencia no consiste solamente en termómetros más delicados, en galvanómetros más sensibles, en microscopios más penetrantes, en telescopios de largo alcance. Y bien, la ciencia irá más lejos todavía. Ella no se conformará con estas mediocres conquistas. Mundos imprevistos se abren ante ella.

"Vosotros, estudiantes, sóis muy jóvenes. Puede ser que vosotros veáis algunos de estos horizontes nuevos, magníficos, pues la metapsíquica se desarrolla con una rapi-

dez insospechable. Yo no veré esos tiempos felices, pero tengo la satisfacción de haberlos previsto".

Conjuntamente con el Dr. Geley, el profesor Santolíquido y Mayer de Beziers, fundaron tiempo después en Perís, el Instituto Metapsíquico Internacional y crearon la Revista Metapsíquica, siendo este gran maestro designado presidente; cargo que desempeñó con profunda unción, ya que el Instituto era la concreción de un viejo anhelo que no suponía ver realizado.

En 1922 presentó a la Academia de Ciencias su famoso "Tratado de Metapsíquica" obra cumbre de su pensamiento luminar que lo inmortalizó y lo muestra como auténtico iniciado en cumplimiento de una alta misión con proyecciones de eternidad. Sin embargo esta monumental concepción del genial hombre de ciencia, no fué aceptada por los sabios oficiales atenidos al pequeño campo de acción encerrado en el estrecho concepto materialista de la vida. Un año después, el 24 de julio de 1923 en la sesión general del Congreso Internacional de Psicología, Carlos Richet hizo su aporte con una comunicación referente a "Las vías no sensoriales del conocimiento y el método experimental". Su discurso que fuera ampliamente comentado por la prensa médica, finalizó con un llamado al espíritu científico de sus colegas concebido en los siguientes términos. "Señores: Yo he terminado la exposición de los hechos, y espero que no habrá màs dudas en vuestros espíritus, a pesar de la novedad de mis conclusiones. Estaréis de acuerdo conmigo, en que otras brechas se han abierto al conocimiento de las vías sensoriales normales. Que se tratase de hipnotizados, de médiums, de sensitivos, poco importa. A veces la inteligencia se abre a verdades que ni la vista, ni el oído, ni el tacto le han aportado. Si yo he tenido a bien hablaros de estos hechos en esta solemne reunión, es porque los considero revelantes de la fisiología".

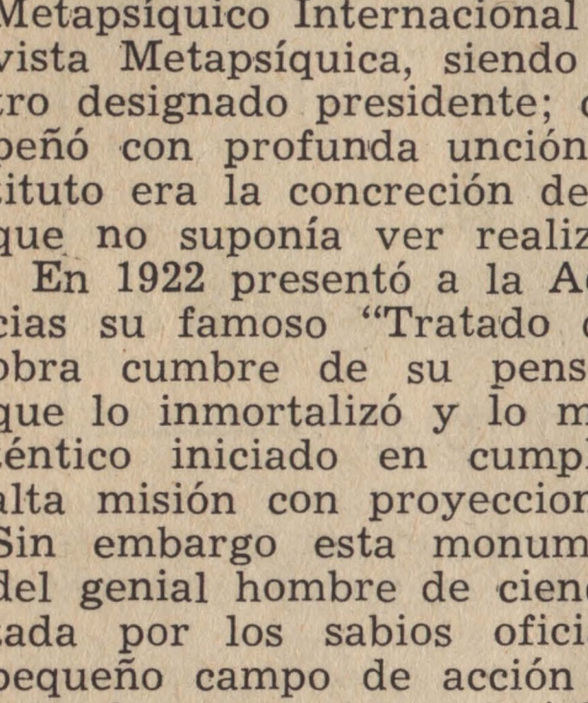

El Profesor CHARLES RICHET visto por el malogrado ilustrador ALEJANDRO SIRIO

En 1926 el gobierno de Painlevé le concede la distinción de la Legión de Honor en el grado de Gran Oficial, y en el acto de su entrega por el Mariscal Foch, al cual asistió el mencionado presidente del Consejo de Ministros de Francia, Richet encontró la oportunidad para insistir largamente sobre el porvenir de la Metapsíquica como la gran esperanza del futuro, manifestando que "un nuevo ideal moral será su consecuencia".

Posteriormente su pluma lanza a la circulación su conocido opúsculo intitulado "¿Debe Estudiarse el Espiritismo?", y más tarde, siempre en defensa de la Metapsíquica, "El Porvenir de la Premonición" en 1931; "La Gran Esperanza" en 1933 y "Socorro" en 1935. Esta su última obra, muestra la evidente evolución operada en el sentido espiritualista, de esta gran alma.

"...La vida —dice— no valdría la pena de ser vivida si no tuviéramos más que el cuerpo más o menos infeccioso para hacerlo vivir con sus achaques, sus debilidades, sus senilidades, y si nuestra existencia intelectual sólo se nutriera de sentimientos de envidia y egoísmo.

"Todas las religiones tienen por principales dogmas, de una parte, la creencia en uno o en muchos dioses, y por la otra, por los hombres, un porvenir ilimitado, es decir, la supervivencia de nuestra frágil y fugitiva existencia terrestre. Hasta los fetichistas más degradados, cafres, lapones, hotentotes, tienen una idea vaga de una existencia futura. La creencia en la inmortalidad es la base fundamental de toda religión. Los libros santos de todos los países, dicen que en nuestro cuerpo hay un alma que se desprende después de la muerte del carnal andrajoso y sube a un paraíso o se abisma en un infierno, según cual de ellos haya merecido.

"Que los dioses inmortales me preserven de trazar los lineamientos de esta religión futura, pues en el principio confuso de las ciencias metapsíquicas hay alguna cosa que nos permite esperar.

"He osado escribir mi libro intitulado "La Gran Esperanza", en el que ensayo probar que lo inhabitual (que vibra en nuestro alrededor) es posible que nos reserve fecundas sorpresas.

"Esta nueva religión —que yo entreveo en los esfumados sueños de mi vagabunda imaginación— no será precedida por un Moisés, un Cristo, un Buda ni un Mahoma. Ella no tendrà ni mesías ni profetas; pero contrariamente a las otras religiones, sus bases serán científicas. Lo inhabitual y lo imprevisto ocuparán su lugar en la ciencia.

"Por lo tanto, yo pido socorro a los hombres, a los jóvenes sobre todo, para pedirles que empleen sus energías, su tiempo y su talento en profundizar los misterios de lo inhabitual, en los cuales no hemos penetrado todavía. Estos misterios son tan vastos y profundos, que yo he quedado maravillado... Es todo un dominio inexplorado en el cual es necesario entrar. Una aurora apenas entrevista a través de las tinieblas, brilla en lontananza".

Tiempo después, a los 85 años de edad, desencarnaba mientras trabajaba en tres libros: "Europa en el Siglo XIX" (historia), "Las Mujeres Inmortales" (biografías de mujeres célebres) y "El Porvenir de la Ciencia". Por esos días, imposibilitado de escribir como consecuencia de los achaques de sus muchos años, se veía obligado a dictar sus trabajos.

La vida de Carlos Richet, sabio entre sabios, apóstol en toda la acepción del vocablo, fué un relámpago en las tinieblas de una época de oscurantismo, en que las co-



Nuevos RUMBOS *a la* MEDICINA

Traducción de
JOSE CACERES

NOVOS RUMOS A MEDICINA

Por el Dr.
IGNACIO FERREIRA

SEGUNDO TOMO

REFLEJOS DEL PASADO

(Continuación).

Durante la trayectoria de nuestra vida terrena, debemos encuadrar nuestros actos dentro de principios dignos y de acciones nobles, vigilando nuestra conducta para lograr el perfeccionamiento. Al no ser así vamos formàndonos caminos difíciles, llenos de tormentos y desasosiegos para futuras encarnaciones. Nuestro periespíritu es el espejo fiel que no sólo refleja, sino que también graba en nuestro Ego, con caracteres inmutables, nuestros actos y nuestras acciones, haciéndolos revivir en continuas reencarnaciones, por intermedio de aquellos que fueron víctimas de nuestras maldades, egoísmo e inadvertencias. Pasan los años y los siglos, pero no pasan las imágenes de los actos indignos, pues constantemente son iluminados por la llama del odio y de la venganza de aquellos que fueron perjudicados. Todo aquel que se reincorpora a este planeta de pruebas, despertando con el grito del dolor del renacimiento, tendrá en sí el desasosiego que lo acompañará desde la cuna a la tumba.

Hoy, aunque sin los pesares que desde la cuna nos acompañan, reformados por el esfuerzo y el trabajo digno, tenemos todavía que luchar contra la falange de aquellos que se alimentan de odio y de venganza, indiferentes a las tristezas y a los lamentos que ellos desencadenan. Todavía necesitamos luchar para que dejen el manto negro del pasado y se procuren la luz del porvenir. No tenemos derecho al descanso y cual judíos errantes, necesitamos proseguir el camino, orientados por el Evangelio, estimulados por los sonidos de las trompetas portadoras de las voces amigas del más allá.

Presentamos ahora una observación más, para agregar a las centenas de millares de otras realizadas en el mundo entero, karmas a las que la pobre ciencia material de los hombres asiste, muchas veces atemorizada, sin poder calmar, mitigar por lo menos o desviar el curso de lo que se considera inexorable.

Católico, de familia católica, formando parte de ese contingente de almas simples que todo aceptan sin el menor análisis y que al sentir los primeros síntomas de su angustia recurren a su Dios con ofrendas y promesas. Dios no oye sus súplicas, pues el suplicante está aferrado al dogmatismo e ilusionado por promesas falaces, no sabiendo que las únicas ofrendas que llegan hasta Dios son las que se elevan como fruto de una vida integrada por los sentimientos de bien, de los buenos pensamientos y de las buenas acciones. Viviendo retirado, poseído de un egocentrismo que no permite salir del ambiente familiar e impide que se oigan los gritos de miseria y dolor que resuenan por todas partes, procurando tanto él como los suyos conciliar con misas y promesas sus intereses materiales y los espirituales del Ente Supremo.

¿Qué le había pasado?, preguntamos a los que le acompañaban, y éstos condolidos, hablaron así:

"Hace ocho meses màs o menos notamos que se tornaba triste, esquivo y procurando huir de la convivencia de todos. A esto no le dieron al principio mayor importancia, juzgándolo cosa pasajera. Dos meses después vendió una pequeña parte de su hacienda. Desde ese día, su tristeza aumentó gradualmente por una inquietud exagerada. Empezó a hacer demostraciones de arrepentimiento por la venta hecha, que fué progresando hasta convertirse en un llanto casi continuo, acusándose de haberle sacado "el pan de la boca a sus hijos".

Hacía seis meses que se venía alimentando poco y casi no dormía, llamándose a sí mismo criminal; vive inquieto y sin sosiego. Se ha hecho varios tratamientos médicos y de herboristería sin resultado; lo mismo ha pasado con las promesas, misas y ofrendas; motivo por el cual resolvieron internarlo. Nadie de la familia tiene perturbaciones mentales. Pasado exento de vicios y dolencias graves. Casado, con 6 hijos.

Internado consta su ficha de las siguientes observaciones clínicas: "Fenómenos somá;ticos de desnutrición y mentales. Inquietud, insomnio, excitabilidad, ideas terroristas, alucinaciones y estado confusional. Inquieto, actos impulsivos con propensión al suicidio. A veces agitación violenta, mirar desvariado, grita clamando socorro y piedad, demostando un miedo vago, indefinido, y viviendo con el presentimiento angustioso

---

rrientes materialistas detentaban el cetro. Su "Tratado de Metapsíquica", verdadera Constitución Científica del Espiritismo, le sitúa entre la pléyade de seres superiores que de tanto en tanto encarnan para contribuir a orientar al hombre hacia nuevos destinos. Uno de sus biógrafos, el Dr. Eugenio Osty, confirma este aserto con estas palabras: "Una soberana serenidad, una exquisita amabilidad, un alma elevada que olvidaba toda injuria y una gran bondad, completaban la excepcional personalidad de Carlos Richet".

de que le va a pasar alguna cosa grave. Autoacusación profunda culpándose por la miseria en que se hallaban su esposa e hijos que los llevaba a un futuro negro, lleno de luchas y necesidades.

"Llora continuamente, a veces con desesperación, golpeándose todo. Cree no existir perdón para el crimen que cometió al haber vendido parte de sus tierras, sacando así "el pan de la boca de sus hijos". Esa es una idea fija que lo trastorna y emociona y la que lo golpea noche y día, indiferente a la realidad y a los consejos de los amigos, pues le falta energía para sobreponerse y le sobra emoción.

Tales síntomas serían suficientes, a primera vista, para catalogarlo entre las *"Psico-Neurosis- Psicastenia"*.

Por el *magister dixit* de la Psiquiatría material sería así clasificado. Entonces estaría obligado a una *vía crucis* de laboratorios y una grande y precisa serie de exámenes para responder a los requisitos interminables para hacer un buen diagnóstico.

Acostumbrados ya por la práctica de tantos años y el conocimiento del poder espiritual, lo recibimos en nuestro consultorio. Tuvimos en seguida el presentimiento de la tormenta que tenía en su alma, pues su mirada demostraba pavor y sus pupilas reflejaban los bultos que lo rodeaban; su intranquilidad y su presentimiento de que se acercaba la hora tràgica de pagar las faltas pasadas. Sentimos que no vivía la vida presente, sino que se hallaba perdido entre las ruinas del pasado, vagando desesperado por el camino que él mismo se preparó. Y una vez más no nos engañamos, por cuanto condolidos de su tortura hicimos todo lo posible por atraer a nuestros trabajos, a la entidad o entidades que sin piedad lo afligían continuamente, hasta el punto de hacerle intentar varias veces el suicidio, cosa que hizo él un mes y diez y siete días después de su internación, arrastrado por su psiquismo enfermo agravado por los temores y remordimientos. Al día siguiente conseguimos hablar con una entidad presa de odio, pesar y sufrimiento, bañada en lágrimas se expresó en las siguientes palabras:

"Lo odié mucho y lo continúo odiando con un odio a muerte. Alguien lo ajustició o él lo hizo por sus propias manos. Vine aquí muchas veces adonde fuí bien tratada pero esto no influyó para amortiguar mi rencor hacia él. Mucho más de lo que le ha pasado a él y a su familia sufrimos por él los míos y yo. Miseria y deshonra. Nunca tuve y no tendré piedad para él y si fuera preciso llevarlo al infierno para que se quemara yo lo llevaría. Crímenes, con crímenes se pagan y los suyos fueron muchos, muchos.

"Calabrés! Calabrés! Centavo por centavo pagará lo que hizo! Ni los rezos ni las misas lo salvarán.

"El precisaba morir en seguida! Tenía miedo! Era un cobarde! La tierra ha de pesarle como el plomo!

"Nunca lo he de perdonar, pues siempre revivo el recuerdo del pasado cuando ví a mi marido atado y con la cabeza deshecha. Enlazó a mi marido y ahora él también fué enlazado...

"Vivíamos en Italia, en Nápoles. Mi familia mi marido, hijos e hijas éramos pescadores y nos dedicábamos a la venta de pescado. El era un infame pervertido. No sé de dónde era... Apareció como un ave de rapiña. Nosotros le llamàbamos *Calabrés*. Injurió y mató a mi marido, denunció a dos hijos como ladrones y deshonró a mi familia. Fué en la casa de la actual esposa que mataron a mi marido. Ella vejó la mía burlándose cuando yo lloraba a mi compañero. Mujer altanera, indigna. El era muy rico y vivía con ella... Mujer de vida airada.

"Quedé viuda con cinco hijos en casa, dos hijos presos y una hija, mi Elena, deshonrada! Mis ojos de madre lloraron mucho, viendo continuamente aquellos cuadros de dolor y de miseria. Todo este sufrimiento, todas estas desgracias fueron causadas por él.

"Tuve una reencarnación en Nápoles, por poco tiempo, y aquí estoy con un hijo mío, Jacco. Ahora la cosa será con ella. Haciéndoselos ver constantemente, continuamente, sin cesar..."

Sólo con mucho trabajo conseguimos estas informaciones; ella hablaba sin cesar, dando rienda suelta a su odio y respondiendo con dificultad a las preguntas que le formulábamos. Fué una manifestación bastante interesante por el lenguaje empleado y por la inflexión particular italiana que el médium, brasileño, transmitía.

Siete días después de esto conseguimos hablar con el marido obteniendo nuevos pormenores que nos permitieron comprender mejor aquel drama del pasado. Este se expresó así, demostrando calma y elevación:

"Ese odio y esa venganza están retardando nuestro encuentro en el espacio. Cuando más procuro aproximarme a ella, más nos apartamos, pues todo pensamiento y toda aproximación hace recrudecer el odio y el deseo de venganza en ella. Tengo la seguridad de que fué ella la que llevó directamente a nuestro antiguo verdugo al suicidio. Así lo creo. Todavía no lo dejó y aún lo continúa martirizando con el recuerdo de sus crímenes.

"Muchas làgrimas y mucha desesperación hicieron de mí otro hombre.

"Mi muerte se produjo en circunstancias trágicas y cobardes. Ese individuo rico y taimado, consiguió pervertir la inocencia de mi hija, lanzándola a la perdición. Era un hombre temido y bien sabía que yo como guardián de mi hogar los mataría a ambos. Temeroso de mi venganza, me atrajo a una emboscada. Salía de mi casa para entregar la mercancía a mis clientes y en el camino encontré a dos señores que deseaban una cierta cantidad de pescado. Los acompañé haciendo que mis dos hijos volviesen para buscar más, a fin de no hacérselo faltar a mis clientes.

"Los acompañé solo. Al entrar en una vivienda me dí cuenta de que había caído en una celada. Fuí atacado. Eran varios y luché en vano. Fuí amarrado y masacrado. Mis hijos fueron atraídos a la misma casa y apaleados. Para justificarse, los agresores les pusieron dinero en los bolsillos haciéndolos pasar por ladrones.

"Ya tuve otra encarnación sin provecho, pues el odio me oscurecía los sentidos. Vine

(*Continúa en la pág.* 192).

PSICOLOGIA NORMAL
y Psicologia Supranormal

IV

Por **NAUM KREIMAN**

(*Continuación*)

UBICACION DE LA PSICOLOGIA SUPRANORMAL

La psicología, partiendo del hombre, y considerándose a sí misma como la unidad de medida básica para compararse y estudiar los otros seres ha ido creando diversas ramas que abarcan, en sus distintas especialidades, la vida psíquica en sus más variados aspectos y manifestaciones.

Así tenemos una psicología Diferencial: que estudia las diferencias psíquicas y espirituales de los hombres.

Una psicología Especial: que estudia la vida anímica del hombre en sus diferentes grados de evolución: niño, adolescente, adulto, anciano.

Una psicología Genética: que estudia la evolución del psiquismo humano a través del tiempo.

Una psicología Social: en la que relacionando lo psíquico individual con la vida social del hombre, estudia las relaciones del hombre con el ambiente social que le rodea, sus influencias y relaciones recíprocas.

Una psicología Genético-Social: génesis y desarrollo de las características genéticas de un pueblo a través del tiempo.

Una psicología Etnológica: Caracteres psíquicos de las distintas razas.

Una psicología de las Clases sociales: que estudia las características psíquicas de las distintas clases económico-sociales de la población.

Psicología de las Multitudes: Estudia los caracteres psíquicos del hombre en las grandes aglomeraciones, en situaciones colectivas.

Relacionando el hombre su ser psíquico con el ser psíquico de otros seres nació así una Psicología Animal, que estudia las formas inferiores de la vida psíquica.

Estudió la psicología de los seres excepcionales o raros, y así nació la Psicología del Genio: estudio de la psicología de las mentalidades precoces, de los niños prodigios, de los psiquismos excepcionales.

Psicología de los Delincuentes. La psiquis de los individuos con fallas en su vida psíquica.

Relacionó la psiquis común, normal, con la anormal, y así nació la psicología patológica.

El estudio de la psiquis en sus más recónditas profundidades, dió lugar al nacimiento de una psicología profunda: El Psico-análisis, una Psicología de las alteraciones transitorias de la personalidad.

No quedó detenida en su propio campo, la ciencia psicológica, inició su avance sobre la medicina, dando lugar a la llamada Medicina Psico-somática, que corresponde a una terapéutica más integral, y a una concepción más profunda de la naturaleza de las enfermedades.

Dentro de toda esta enumeración, indudablemente que no podemos colocar en parte alguna a los fenómenos supranormales. Resulta evidente que ellos constituyen una rama aparte, con caracteres propios, que abarcan en profundidad muchas de las especialidades de la psicología normal.

Esta psicología Supranormal tendría por objeto el estudio, descripción y explicación de los fenómenos psíquicos supranormales.

Y dentro de la Psicología Supranormal, podríamos distinguir: Una Psicología Genético-Supranormal: Que estudia la génesis y evolución de las facultades supranormales.

Una psicología Diferencial Supranormal: Que estudia los caracteres psicológicos de los sensitivos y las diferencias que hay entre ellos.

Una Psicología Etnica Supranormal: El estudio de los caracteres psicológicos supranormales de las distintas razas.

Aplicando las capacidades de conocimiento supranormal a la vida de relación, tenemos una Psicología médico-supranormal: que estudia las facultades supranormales en lo que se refiere a su utilización en el diagnóstico y pronóstice de las enfermedades.

La mayor parte de los capítulos de

estas psicologías están todavía en blanco. Existen estudios aislados, entre cuyos autores podemos citar a Bozzano: autor de, entre otras monografías, "Manifestaciones supranormales en los pueblos primitivos", a Osty, autor de: "La utilización práctica de las personas dotadas de conocimiento supranormal".

Realmente muchos investigadores no alcanzaron a vislumbrar la amplitud y proyecciones que estos problemas tienen en la ciencia moderna, y en el conocimiento integral del hombre.

Osty, ha sido el único quizás, que ha comprendido los alcances de estas facultades supranormales del hombre. Así nos dice Osty; que al decir de Bozzano "es la mayor autoridad en investigaciones de este orden" (Animismo o Espiritismo. Pág. 335. Edición de la Fed. Esp. Brasil, año 1940) refiriéndose a los valores prácticos que puede tener la utilización de las personas dotadas de facultades supranormales, dice: "Tendremos en la Metagnomia, un descubridor de tendencias intelectuales latentes en los niños, que conviene conocer para aprovechar las coyunturas más favorables de que se manifiesten y desenvuelvan. Tendremos un revelador de las propensiones a las perversiones morales y los desequilibrios de la mentalidad, y sin pérdida de tiempo podremos oponernos a la constitución de hábitos tan difíciles de desarraigar. Un conocimiento previo del potencial psíquico de cada individualidad en los comienzos de la vida, debería presidir la instrucción y educación de los niños. Por la metagnomia, podríamos calificar las personas del ambiente en el cual nuestras vidas han de mezclarse íntimamente. Precisaríamos los motivos de una antipatía no razonada e irreductible por tal persona en el círculo de nuestras relaciones, etc.

"Por la metagnomia un policía capta informaciones siempre útiles sobre el valor moral de una persona sospechosa y alguna vez sobre los actos delictivos que haya podido cometer.

"Más adelante, cuando la metagnomia sea una facultad reconocida por todos y juzgada en su valor práctico, estoy convencido de que los sujetos bien dotados y bien empleados serán auxiliares sociales de gran utilidad."

¿Qué otra cosa que una psicología supranormal social, una psicología supranormal con fines pedagógicos, una psicología con fines médicos, es lo que propone Osty?

Es como dice Osty en su libro citado: "La extensión del campo a explorar es tan vasta que algunos investigadores que disponen de restringidos medios, entre el desinterés y la incomprensión general a oposiciones hostiles, son como hormigas que intentaran en pequeñísimo número escrutar una por una las partículas constitutivas de una enorme montaña. Es preciso que, de una vez por todas, en condiciones experimentales perfectas, se juzgue la realidad del fenómeno de preconocimiento del futuro y que, enseguida, una vez adquirida la certeza de que se está ante una realidad tributaria de la investigación experimental, ese nuevo objeto de ciencia, formidable por sus consecuencias, tenga en el mundo el número y la calidad de los trabajadores que se merece." (Las Utiliz. Prác. de las Pers. Dotad. de Con. Supranor. Ed. Aguilar. Pág. 383).

INSTITUTO DE ENSEÑANZA ESPIRITA DE LA CEA

DIAS Y HORARIOS DE LAS CLASES

PRIMER AÑO

Lunes, de 19,15 a 20 horas: *Biología.*

Lunes, de 20,15 a 21 horas: *Teoría de la experimentación espírita.*

Viernes, de 19,15 a 20 horas: *Astronomía.*

Viernes, de 20,15 a 21 horas: *Introducción al Espiritismo.*

SEGUNDO AÑO

Miércoles, de 19,15 a 20 horas: *Religiones comparadas.*

Miércoles de 20,15 a 21 horas: *Teoría y práctica de la mediumnidad.*

Viernes, de 19,15 a 20 horas: *Psicología normal.*

Viernes, de 20,15 a 21 horas: *Doctrina espiritista.*

TERCER AÑO

Lunes, de 19,15 a 20 horas: *Psicología y Fisiología Supranormal.*

Lunes, de 20,15 a 21 horas: *Introducción a una filosofía espírita.*

Miércoles, de 20,15 a 21 horas: *Aspecto religioso y moral del Espiritismo.*

JUAN RODRIGUES COSME

Su desencarnación



—Ha desencarnado Cosme...

La noticia cundió entre los espíritas argentinos como en una especie de rumor, que no quería elevar su tono, ya que no sólo representaba la partida del mundo de un valioso elemento, sino que a la vez representaba una desilusión más en nuestro ámbito. Pues este maravilloso médium había dejado aquí la formal promesa de volver a nuestro país, y ya un núcleo de correligionarios estaban predisponiendo las cosas para que, en su nueva visita, pudiera dar una demostración más terminante de sus facultades de la que se lograra en la sede de "Constancia", en su ya conocida actuación en el pasado mes de febrero.

En efecto, era esperada su vuelta para mediados de junio transcurrido. El Grupo Metapsíquico "Padre Zabeu", integrado por estudiosos correligionarios argentinos, había tomado todas las providencias para la realización de este tan ansiado viaje. Ansiado tanto para los nuestros como para el mismo Cosme, que dejara establecidos aquí lazos de afectos que lo acompañaron hasta su último hálito de vida. La enfermedad de su esposa, de cierta gravedad y luego la de su madre, retuvieron a Cosme en su patria, a la vez que agravaron su padecimiento al corazón, acelerando el desenlace.

El 27 de julio, a la una hora, dejaba Juan Rodrigues Cosme su envoltura carnal en el Hospital de Funcionarios del Estado, de Río de Janeiro, con la reducida asistencia de un hermano, un cuñado y un amigo, únicas personas que las circunstancias pusieron a la vera de tan ilustre personalidad mediímnica, en los solemnes postreros instantes. Su esposa, enferma de cuidado, se encontraba lejos de Río, a 700 kilómetros de San Pablo, juntamente con sus dos hijas solteras.

Se produce su fallecimiento encontrándolo en la mayor miseria, pues era un humilde empleado público, de la portería de la presidencia de la República, con muy escaso sueldo, cosa que le exigía vivir en una estrechez económica, que se hacía extensiva a su propia vivienda. Los altos precios de los alquileres, fuera del alcance de su peculio reducido, lo reducían a vivir en la sede de los centros o grupos en que actuara, hasta que al disolverse el último, debió enviar a su familia lejos, donde se les hiciera más accesible la vivienda. El propio presidente de la República, D. Getulio Vargas, quiso en reiteradas ocasiones aumentarle sus haberes, más él no lo aceptó en ninguna forma, por considerar que no era ello justo, en relación a la tarea desempeñada. Espíritu probo, humilde y sencillo, nunca se avino a aceptar dádivas o dinero que consideraba inmerecido. Y mucho menos cuando se trataba de su trabajo medianímico, en el que nunca puso el interés pecuniario de por medio, aunque gastara para ello sus energías físicas, su tiempo y su encomiable amor al prójimo, hasta en la cura de gravísimos casos de enfermedad. No aceptaba remuneración de ninguna especie como retribución a sus servicios. Todo lohacía impulsado por su acendrado amor al ideal.

Antes de exhalar su último suspiro, pidió al amigo que lo acompañara, escribiese al Hno. Armando Ferretti para comunicarle su muerte y que éste lo participara a los espíritas argentinos, pidiendo a la vez que rogaran por el pronto esclarecimiento de su espíritu.

Es digno de destacar que la entidad que por el Hno. Cosme se comunicara como *Padre Zabeu,* que se dice correspondía al espírita que encarnó al Papa León XIII, había señalado con precisión la fecha de la desencarnación de su pupilo. El mismo Cosme solía decirlo a cuantos con él trataban, cuando nos visitara. Al respecto nos cuentan los correligionarios Ferretti, que en una sesión en la que ellos participaron, a mediados de julio del pasado año, en su jira al Brasil, ese mismo espíritu les comunicara que Cosme tenía vida para "un año y un poquito màs". Todo lo aceptaba con superior altura; una sola pena ha quedado en su alma: él había manifestado que quería vivir los últimos días de su vida en la Argentina...

Por una causa hasta el momento inexplicable para nosotros, eran sepultados sus restos, el mismo día de su desencarnación, a las 15 horas, es decir: catorce horas apenas de sucedido el desenlace. Los despojos mortales están asentados ahora en el cementerio de Indauma, en las afueras de Río. Pobre morada para aquel su esmirriado físico, su limitado vaso de barro, que a pesar de ello le sirvió espléndidamente a la poderosa fuerza, al ciclópeo impulso de su espíritu superdotado.

Pensamos que si estas circunstancias terrenas han de ser posiblemente los últimos remanentes de la deuda kármica de ese querido hermano, su espíritu hoy liberado, cumplida ampliamente esa maravillosa etapa de su evolución, ha de haber arrojado mucho de un pesado lastre que le siguiera, para poder volar hasta el infinito, hacia el ámbito donde van las almas buenas, depuradas, aligeradas de lo que pudo ser un pasado de oprobio y de error.

Asociamos a nuestras líneas el deseo expresado en los postreros instantes por Cosme: elevando hacia Dios nuestro más sutil pensamiento, impetrando para el alma de este amigo un pronto, luminoso y agradable despertar en el mundo de la luz por el que ya transita.

LA FUERZA DEL PENSAMIENTO

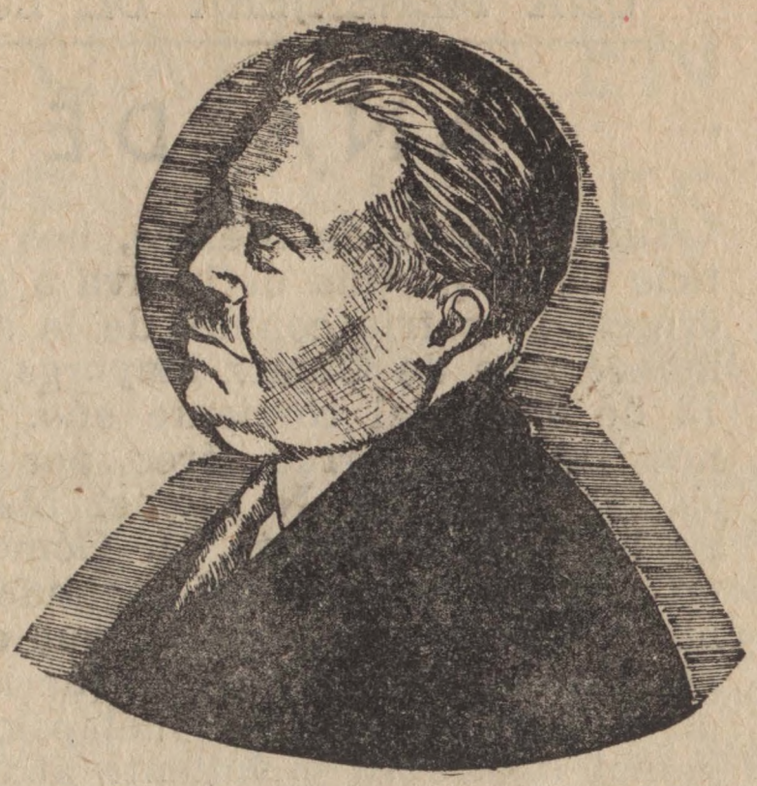

Por el Dr.
ANTONIO
J. FREIRE

El día que se comprenda bien todo el mecanismo y energía de la fuerza-pensamiento, ultrapasando las fuerzas más poderosas de la naturaleza, encontraremos la explicación científica y racional de los orígenes y causas de muchas calamidades humanas. El pensamiento, bueno o malo, cuando acciona por una voluntad firme, tenaz, poderosa, conveniente y metódicamente entrenada, va de polo a polo, de mundo a mundo, a través del universo, en ondulaciones de amor o de odio, de abnegación o de egoísmo, con resultados prácticos y efectivos, influenciando decisivamente en aquellos que tienen por objetivo, sea para bien o para mal.

Todos podemos prestar servicios incalculables irradiando pensamientos, con voluntad fuerte y decidida, en una pura intención de auxilio, de amor fraternal y de caridad cristiana, de noble coraje o de resignación evangélica, sea sobre la humanidad en general, sea especialmente sobre una persona que sufre, moral o físicamente, o que está desviada del camino luminoso de Jesús. Pero su máxima expresión de belleza y de intensidad es alcanzada en la oración cuando concentramos toda nuestra voluntad, concretando todas las fuerzas psíquicas de nuestra alma, pidiendo fervorosamente, con infinito amor, por el bienestar de nuestros infelices y sufrientes hermanos, ya vivos, ya muertos, o más precisamente: encarnados o desencarnados.

No cabe en los estrechos límites de este artïculo la explicación de lo que ya es de conocimiento del Espiritismo, sobre el mecanismo, trayectoria y recepción de las formas de pensamiento, de individuo a individuo. Es muy interesante y provechoso este estudio, demandando su estricta comprensión algunos conocimientos sobre la composición del alma, de la constitución de los flúidos etéricos y metetéricos y de la mecánica de los complejos problemas psíquicos de la telepatía y de la sugestión mental. La telepatía es hoy un hecho incontrovertible, cientïficamente comporbado en base al método científico experimental clásico. Presentemos una simple comparación, aunque grosera: la telegrafía sin hilos. Por intermedio del sistema Marconi, sin hilo conductor, a través de la atmósfera, comunicamos a distancias colosales, con precisión casi matemática, gracias a las ondas hertzianas. Pues bien: calcúlese cuántas veces superior no debe ser la energía del alma humana, ya como transmisor, ya como receptor. El aparato más poderoso de Marconi, en su máxima potencialidad, es un juguete de niños comparado con la fuerza motriz que anima a nuestro complejo y potente aparato psíquico, del que el cerebro es apenas un instrumento y su servil criado.

Todos los *iniciados,* desde tiempos inmemoriales, desde los esotéricos de Oriente, a los herméticos y cabalistas de Occidente, conquistaron la nítida comprensión y realización de la *concentración mental.* Todas las corrientes neoespiritualistas, sin excepción, enaltecen y recomiendan a todos sus miembros que a cierta y determinada hora estén donde estén, se concentren por algunos minutos, irradiando pensamientos de amor, de paz y de armonía para toda la humanidad, por todo el universo. Toda la creación, todo el cosmos, son en último análisis, Dios manifestado, accesible a las inteligencias más modestas y a todos aquellos que en su ceguera espiritual no saben reconocer y adorar en las evolutivas potencialidades con que su omnisciencia y omnipotencia divinas florecen en cada alma humana para que, dinamizadas por el esfuerzo individual las lleven a las culminaciones de una perfectibilidad sin límites, a través de las curvas sinuosas de la grande y admirable Ley de Evolución espiritual, fuerza motriz de todo nuestro verdadero progreso, en el espacio infinito y en la eternidad insondable.

La Federación Espírita Portuguesa,

UNA MENSAJERA DE LUZ QUE REGRESA A LA PATRIA UNIVERSAL

ANA DE GOMEZ MAYORGA

Por SALVADOR GATTO

Tardíamente, de México, nos llega la noticia de la partida definitiva a su patria de origen, la patria común, de la sublime hermana: Ana de Gómez Mayorga, acaecida el 13 de abril del corriente año. Tal anuncio nos llega por correo aéreo, por gentileza de su esposo el Dr. N. Gómez Mayorga y de su hijo, el arquitecto M. Gómez Mayorga, en ocasión de acusar el segundo número de nuestro *Boletín Espiritista,* que edita el Ateneo "Allan Kardec", en el que insertábamos un admirable trabajo metapsíquico de la genial luchadora y valiente abanderada del espiritualismo dinámico.

El espiritualismo en general y los espiritistas en particular, pierden con esta desencarnación, que demarcan las sabias leyes de la creación, a una verdadera mensajera de luz, que traspasando los lares de su patria, se hizo extensiva en todos los lugares del mundo tierra.

"Ella sola —nos decía en una opoortunidad, una entidad de luz— vale por todo el Ateneo". Y el Ateneo con su sistemática así orientada, consciente del poder mental de sus numerosos miembros, en su órgano periodïstico: "Revista de Espiritismo", pidió en 1930, a todos los espíritas portugueses que a las 21 horas de todos los días, durante algunos minutos, irradiasen una fuerte corriente mental, dotada de vibrantes pensamientos de amor, de paz y de armonía, en una benéfica intención de socorro, en una plena realización de fraternidad universal. En este sentido, pedimos también a todos los lectores de la revista LA IDEA que acompañen de alma y de corazón, todo el noble y cristiano propósito que llevó a cabo la Federación portuguesa, a fin de que nuestro planeta, atenaceado por tantas desdichas, se torne un poderoso foco radiante de benéficos pensamientos de pura caridad cristiana, para que toda la familia humana, fundiendo todas sus armónicas formas-pensamiento en una bella y resplandeciente *aurora* de rescate y de redención, teniendo por objetivo mental a la figura de mayor iluminación de la civilización aria: Jesús el Cristo. Es en ese símbolo de la abnegación divina y exponente máximo de nuestra civilización, que debemos enfocar nuestras concentraciones mentales, para que él las bendiga, fecunde y haga germinar, en ondulaciones de amor, de paz y de armonïa para toda la humanidad.

Lisboa, 1954

Traducción del portugués por C. B.

siembra difusora, cubrió de luz los senderos dilatados de toda la República.

Ana de Gómez Mayorga, vivirá en sus obras que son revelaciones de una dilatada verdad. Su recuerdo no se extinguirà nunca porque vivió para los demás, para dignificar a la humana grey. Todos sus libros, dechados de moral y de pureza, tienen la excelsa virtud de defender la verdad con coraje. En su libro "La corrida de toros ante la moral universal", castiga con veracidad ejemplar, a todos los que persisten aún, en semejantes actos haciendo retrotraer a la raza humana, como un resabio de la barbarie que el hombre lleva por atavismo. Mientras que vuelca toda su ternura de alma sensitiva en defensa del hermano menor: el toro, sacrificado y condenado con tanta saña y salvajismo.

Hizo un apostolado de la paz, de la que fué genuina abanderada. A través de las páginas de "Un Mundo Mejor", señala rectoramente, a quien tiene oídos para oír y ojos para ver, la mejor forma y manera de adquirir la paz, este vehemente anhelo del alma colectiva.

Su fina y delicada veta poética, entrà en los caminos floridos de las grandes concepciones divinas, y se trueca en portadora de una más acabada verdad, cuando se trasmuta en canto de amor, de fraternidad, de palingenesia y de luz, en las inmortales estrofas de sus versos estampados en "Primeras y Ultimas Rosas". En el prefacio, que es su autobiografía dice pletórica de amor: "Hojas y ramas secas por defuera; —pero por dentro— el alma en primavera".

Más sus palabras se tornan proféticas cuando presiente su retorno después de la partida, de su poema de virginal cántico paiingenésico: "Cuando yo vuelva", que es como una música del alma vibrando en el Todo universal. *"Cuando yo vuelva —dice— brillarán los astros —solemnes en las noches silenciosas —como en aquellas— urdidas en las sombras de los siglos —en que brillaron —cuando yo vine aquí y ví —la luz primera".*

Pero en todos sus escritos, aflora como luz en constante ultrafanía con la revelación Divina, la necesidad imperiosa de sembrar, con la plena conciencia de su misión a cumplimentar. Por eso en la amistad que me profesó, como una hermana mayor, me señala: "Soy sincera, tengo afán de ser útil y satisfago mi profunda necesidad de enseñar, maestra como soy de vocación irresistible. Deseo con toda el alma enseñar la ciencia de lo eterno, de lo que no puede cambiar ni morir, y por ello, empeño todos los minutos de mi vida y renuncio al descanso y le robo muchas horas al sueño. Por esa misma razón dijo un día Pasteur: "Cuando estoy una hora sin trabajar, pienso que le estoy robando a la humanidad". Sublime lección para nosotros, hermana Ana, que te sabemos nuestra, y que podemos decir identificados en tus mismos anhelos: hasta luego en el nombre de Dios.

LA FUNCION DEL CANTO EN LA CONDUCCION DE SESIONES

Por **MANIO RINALDINI**

Entre las importantes experiencias que me fueron posibles presenciar en mi breve estado en Norte América, una de las actividades que me ha llamado fuertemente la atención, es la del uso constante que se hace en las sesiones, del canto realizado en conjunto.

En efecto, no fué poca mi sorpresa al comprobar que los concurrentes en general saben corear de una manera admirable, con voces agradables y bien entonadas, lo que significa que han aprendido a cantar, que se han sometido a paciente práctica.

La razón que aducen los dirigentes y médiums calificados para el empleo sistemático de cantar en coro, en base a una larga experiencia, es que la voz humana expresada así, en conjunto coral, sea entonando salmos, himnos, trozos selectos de ópera o cantos populares de sano sentido, favorecen la formación del ambiente o campo psíquico de cualquier tipo de sesión, y aun para el desarrollo de ciertas reuniones. En las sesiones de fenómenos físicos es aún más pronunciado el influjo benéfico, y tan es así que en buena medida ha ido reemplazando al empleo de trozos musicales por medio de discos fonográficos.

Se desprende de las opiniones más autorizadas que se han expresado sobre el particular, que si bien la voz es un fenómeno físico, no obstante cuando se la utiliza para entonar cantos y, en el caso que nos ocupa, para ponerla al servicio de sesiones de esta índole, va siempre acompañada de la intención, del estado de alma de quienes corean. Este estado emotivo e intencional, es un ingrediente anímico que satura la voz y que de alguna manera contribuye a formar un campo de fuerza psíquica más favorable a la acción de los espíritus que intervienen desde su invisible morada en la realización de las manifestaciones de uno u otro orden, o de los fenómenos físicos tan sorprendentes, extraordinarios y que requieren el uso inteligente de factores y energías que conocemos muy mal todavía.

No podemos subestimar el hecho de que en los países donde con mayor éxito y abundancia se obtienen fenómenos de tipo objetivo, como ser "voz independiente", "fotografía espírita", "materializaciones completas", etc., es en Estados Unidos e Inglaterra, y es precisamente en estos países donde se emplea con ejemplar insistencia el canto en conjunto. Causa indudablemente extrañeza, a nosotros los latinos, que de algún modo nos consideramos descendientes de países en los que desde hace siglos se cultiva el canto, que en países de idioma tan distinto, se nos hayan adelantado tan ventajosamente, y que no hayamos caído en la cuenta de la utilidad que el canto usado en coro, puede tener aplicado a las sesiones.

Es bien evidente que cantar es un arte, es decir: cantar bien. Como tal es una expresión de cultura. Ya este sólo hecho constituiría un motivo de valor para cultivarlo. Por otra parte cuando cantamos, en especial con entusiasmo y emoción, nos expresamos con una plenitud y un sentido, que no lo podemos hacer con la mera palabra. Al volcar nuestro íntimo sentir en las notas melodiosas de la música que informa lo que cantamos, saturamos el ambiente de vibraciones, que predisponen a la delicada tarea que entraña toda clase de pruebas o comunicaciones con el mundo espiritual.

Quiere esto decir que, cuando se practica canto así, en conjunto, cada uno de los integrantes exterioriza sentires y pensares que en él entraña una grata emoción, un bien; en una palabra: una terapéutica del alma. Es pues, un motivo más para intentar y ejecutar una práctica que contiene tantos elementos beneficiosos. Siguiendo este tren de apreciaciones, si este arte lo ponemos a contribución de las reuniones donde se procura volver lo más diáfano posible el ambiente, que permitirá una acción también más eficaz de quienes colaboran desde ese otro mundo, para unirlo al nuestro, o para hacernos llegar sus enseñanzas, con tanta más razón entonces, le señalamos al canto una aplicación nada desdeñable.

Estas consideraciones encierran por

COMISION ARGENTINA DE DEFENSA Y PROPAGANDA DEL ESPIRITISMO

Repercuten aún los ecos del magno acontecimiento que tuvo como marco el escenario de la CEA el 11 de julio ppdo., y que permitió apreciar el emocionado concurso que la masa espírita presta a las realizaciones de la *Comisión Argentina de Defensa y Propaganda.*

Numerosas son las expresiones de solidaridad que llegan a la Secretaría de la Comisión desde distintas regiones del país, vertidas por quienes privados de asistir, en razón de la distancia, debieron conformarse con la lectura de la crónica que sobre la reunión apareciera en nuestro número anterior y que constituye un pálido reflejo de una fiesta por todo concepto inolvidable, para quienes tuvieron la oportunidad de presenciar el desarrollo de una programación ajustada al más absoluto rigorismo artístico.

Vaya pues el agradecimieno de los hermanos miembros de la Comisión de Defensa y Propaganda del Espiritismo a todos aquellos que a través de la distancia les alientan tan afectuosamente y que tanta comprensión demuestran para la actividad idealista que se desarrolla en el seno del organismo.

CONFERENCIA EN LA BIBLIOTECA "MANUEL GONZALEZ SORIANO"

En cumplimienlo de la resolución adoptada y a los efectos de llegar directamente a los adeptos de cada institución, en un loable esfuerzo por difundir los propósitos que animan a la Comisión Argentina de Defensa y Propaganda del Espiritismo, el martes 20 de julio ppdo. a las 20,30 horas, ocupó la tribuna de la Biblioteca "Manuel González Soriano", de la Sociedad Espiritista Racionalista, el Secretario General de la Comisión, Sr. Arturo Gilly (h.). En la oportunidad los socios de la mencionada institución pudieron apreciar a través de la palabra del Hermano Gilly las características más sobresalientes de la situación que encara el organismo de referencia, como así también la orientación a imprimirse en el futuro a las actividades de Defensa.

CONFERENCIA EN LA SOCIEDAD "IDEALISMO"

También en esta Sociedad pudo cumplirse, merced a la gentileza de su M. D. otro acto de difusión informativa.

La tribuna fué ocupada en esta oportunidad por el miembro de la Comisión de Defensa, Srta. Sara D. Artese, el día 17 de julio ppdo. a las 17,30 horas. Crecida cantidad de asociados asistió a la reunión, durante la cual la Srta. Artese expuso ampliamente el desenvolvimiento de la campaña emprendida en pro del Espiritismo Kardeciano. Amplia acogida tuvieron sus palabras entre los asistentes, muchos de los cuales prometieron una estrecha cooperación con la Comisión de Defensa siendo obsequiada la Srta. Artese al final de su conferencia con un ramo de claveles.

DONACIONES AL FONDO DE PROPAGANDA

Nuevas contribuciones llegadas a la Tesorería de la *Comisión Argentina de Defensa*

---

consiguiente, el propósito de invitar a los dirigentes de sociedades, centros, grupos y a los lectores, a organizar, con los propios integrantes, coros que cumplan las finalidades mencionadas. Débese comenzar con pocas personas, de ambos sexos si es posible, y luego se aumenta el número paulatinamente. Tal vez parecerá en un principio, muy difícil, pero con un poco de perseverancia se consigue el objetivo propuesto, pues siempre hay quien posee nociones fundamentales de música y de canto. Todo consiste en comenzar.

Esta iniciativa que contiene tantos aspectos agradables, tenemos la esperanza que encontrará favorable acogida en muchos grupos y sociedades. La práctica hará el resto, y si los resultados están de acuerdo a lo que se ha reseñado, entonces habrá la seguridad de que el ejemplo cundirá en todas aquellas que no lo hubieran adoptado. Cabrá luego, si fuera así, la posibilidad de crear masas corales de múltiples aplicaciones e interpretaciones, pero lo esencial es lo primero, ya que los excelentes frutos conseguidos en otros países, hace abrigar la confianza de que también en el nuestro obtendremos resultados halagüeños.

Al respecto León Denis dice: "El cántico produce una expansión saludable del alma, una emisión fluídica que facilita la acción de las potencias invisibles. No hay ceremonia religiosa verdaderamente eficaz y completa sin el cántico.

"El fenómeno sonoro se desarrolla de círculos en círculos, de esferas en esferas y se prolonga al infinito. Lleva al alma sobre sus dilatadas ondas siempre más lejos, siempre más alto en el mundo del ideal, y despierta en ellos sensaciones tan delicadas como profundas, que la predisponen a participar en los éxtasis de la vida superior. Su poder misterioso y soberano se extiende sobre todos los seres y sobre toda la naturaleza."

PSICOLOGIA NORMAL Y PARANORMAL

Al encarar al problema implícito en el presente artículo, su autor dice con la airosa valentía que lo caracteriza: "Estamos en presencia de un fenómeno, cuyo mecanismo más lógico es el del desprendimiento de la psiquis. Y no se trata ya de casualidades, coincidencias o cosas por el estilo. El rodear al fenómeno de un puro palabrerío, pretendidamente científico, no aclara nada y sí daña al esfuerzo investigador. Cuando no se alcanza a desentrañar el mecanismo de uno de estos fenómenos "supranormales", lo honesto es abstenerse de utilizar términos que sólo propenden a obscurecer el problema y su solución".

Una posición sana y digna de ser tenida en cuenta, especialmente por sus colegas los médicos, a quienes ese estudio puede resultar un auxiliar poderoso en la misión que se tiene asignada de curar, no sólo el cuerpo de la humanidad, sino también a su alma, en donde se originan y radican muchos de esos males.

N. DE LA R.

TRANSMISION DEL PENSAMIENTO

TELEPATIA

Por el Dr. BARTOLOME BOSIO

Un estado emotivo de gran intensidad ha podido producir un fenómeno extraordinario, por su naturaleza. Un moribundo, por ejemplo, en ese trance, deseoso de comunicarse con alguien, a quien quiere entrañablemente, concentra su pensamiento, lo emite con el propósito de que llegue a esa persona; y en una infinidad de casos, ya comprobados, el pensamiento llega, a manera de mensaje telegráfico mental, exactamente como ha sido emitido. Se trata de un fenómeno que entra en la categoría de los denominados "supranormales". La comunicación entre cerebro y cerebro, sin mediar la escritura, la palabra hablada, sin que tenga importancia la distancia, es lo que en general se denomina telepatía. Y esa clase de comunicación no se realiza solamente por parte de un moribundo, sino también en otras circunstancias variadas. Un individuo piensa y transmite su pensar a otra persona que también está más o menos lejos, y el que recibe el mensaje, lo recibe efectivamente y hasta cumple una orden si al través del mensaje se le ha dado.

Lo común no es esa forma de intercomunicación entre las personas. Lo no común es precisamente esa forma.

¿Cómo se puede interpretar o explicar el fenómeno? Han salido a relucir y a la palestra de la discusión, más o menos científica, un sinnúmero de interpretaciones, hipótesis y suposiciones. El cerebro en actividad pensante, al decir de algunos hombres de ciencia, emite rayos que se irradian. Serían vibraciones de una naturaleza desconocida, que se transmitirían por intermedio del aire o del éter, pero siempre por el tràmite de un agente físico. Otros, sostienen que el pensamiento que se exterioriza, que llega a impresionar a otro cerebro, a la distancia, sin mediar el trámite de los sentidos, lo hace a manera de proyectil psíquico siendo como una especie de telegrafía mental.

La telepatía tiene antecedentes remotos en la historia de la Humanidad. Era una forma de comunicación a distancia, entre los tártaros, los pieles rojas y otros pueblos. Los fenómenos telepáticos son espontáneos o provocados, o con propósito experimental. En los diversos institutos de investigaciónes psíquicas, en los grandes centros, se han realizado experimentos notables que confirman ampliamente la realidad del fenómeno.



¿Qué se ha podido transmitir experimentalmente de un sujeto a otro? Imágenes diversas, sabores y olores, sensaciones, palabras, órdenes, escenas. La ya rica variedad de fenómenos de esta naturaleza han sido estudiados a fondo por hombres como W. Crookes, Lodge, James, Richet, Myers, Lombroso, Geley, Ochorowicz, Morselli, Osty, De Rochas, Schrenck-Notzing, y muchos otros. Y todos, cualquiera fuera la interpretación, confirmaron la realidad del fenómeno.

¿Qué condiciones se exigen para la producción del fenómeno? Eso es lo que cons-

---

y Propaganda del Espiritismo, actualizan el Cuadro de Honor que mensualmente publicamos:

Antonio Mallo	$	100
N. N.	„	30
Francisco Fiorini (S. Fernando)	„	50
N. N.	„	100
Eduardo A. Galvàn (Córdoba)	„	30
Luis Cortizo (Ciudad Eva Perón)	„	5
Ignacio Castillo	„	2,50
Isabel T. de Castillo	„	2,50
Clementina C. de Bellini	„	5
Agrupación Femenina "Rosa Basset de Ugarte" (Capital)	„	175
Centro *"Igualdad y Fraternidad"* (Capital)	„	5
Cándido Maldonado (M. del Plata)	„	51
J. H.	„	150
Miguel Garibotti	„	10

tantemente se investiga y se estudia, especialmente en los laboratorios de psicología experimental, normal y paranormal. En el terreno estrictamente físico se sostiene que para que se produzca el fenómeno, los dos cerebros —el transmisor y el receptor— deben sintonizar. El experimento está lleno de dificultades, pero se llega a su realización con claridad y limpieza. Un sujeto emite su pensamiento a otro que se ha colocado en actitud pasiva, como receptor. Transcurrido un ueríodo de tiempo que es variable el sujeto receptor manifiesta lo que le ha sido transmitido, o hace lo que se le ha pedido u ordenado, sin encontrarse, previamente, en estado de hipnosis.

Hay ya consignados en la literatura mundial numerosos casos de telepatía espontánea. Caso de individuos que en trance de muerte, o en momentos de peligro, o en otras circunstancias, variadas y de intensa emoción, han pensado enviando un mensaje a la persona que estaba en ese momento a gran distancia, de lo que después se constató su veracidad.

Y bien, decir que se trata de un fenómeno de telegrafía mental no es explicar su mecanismo, sino constatar la producción del hecdo. Se han realizado experimentos con resultados admirables por su exactitud. Dos sabios ingleses, el gran físico Oliverio Lodge y el eminente psicólogo Myers, estudiaron esos fenómenos y otros similares durante varios años, publicando numerosos casos ilustrativos.

¿Qué significado tiene esa resonancia entre cerebro y cerebro? Lodge, después de un minucioso y profundo estudio, cuidadosamente controlado, llegó a la conclusión de que no se trata de vibraciones, que no se está en presencia de un fenómeno físico, sino de un fenómeno psíquico. Y advertía que no se debía desdeñar el estudio de esos fenómenos, sino rodearlos de un vigilante control, encariñarse con ellos, para poder penetrar en ese medio aun tan misterioso como lo es la psiquis humana. Es decir, no conformarse con palabras, sino llegar al fondo, desentrañar su mecanismo. Luis Luciani, uno de los màs grandes fisiólogos, profesor de Fisiología durante más de cincuenta años, en Italia, y autor de uno de los más importantes tratados de Fisiología, de una probidad científica a toda prueba, refiriéndose a esos fenómenos, decía: "...preocnparse de esos fenómenos significa para sabios desdeñosos, íntimamente penetrados de materialismo, embarcarse en el misticismo o ser sencillamente víctimas de una nueva neurastenia...; cuando el fisiólogo, después de minuciosa búsqueda y paciente análisis experimental de los fenómenos físicos, químicos y morfológicos del organismo se eleva y trata de aclarar los misterios del ser humano, su psicología profunda, conciencia y subconciencia, y demás fenómenos que se presenten como excepciones, se apercibe que son inexplicables con las leyes de la mecánica atómica y molecular, y siente la imperiosa necesidad de seguir por otro camino". Quiere significar ese gran fisiólogo, que Myers tenía razón cuando decía que los fenómenos telepáticos constituyen las piedras fundamentales de una nueva psicología, y que la intercomunicación a distancia, entre dos cerebros, no puede explicarse mediante la hipótesis de las vibraciones, de las ondas, ni de las radiaciones materiales o etéreas, y que hay que aceptar que se trata de una intercomunicación directa entre dos psiquis, de que el alma del transmisor, desprendiéndose, va a impresionar los centros nerviosos del receptor; lo cual a su vez sería la comprobación de la independencia, o autonomía del espíritu con respecto al cuerpo.

La opinión de los hombres de ciencia está dividida. Un grupo, sigue sosteniendo que ese fenómeno se explica mediante el movimiento vibratorio. Otro, que se trata de un desprendimiento de la psiquis del individuo en determinadas y especiales circunstancias, interviniendo una gran fuerza emotiva, que iría a impresionar a otro individuo. El grupo de los metapsiquistas sostiene que el pensamiento se difunde, fuera del cerebro transmisor, sin dirigirse directamente a alguien, y que en su marcha por el espacio es captado por algún individuo que cuenta con capacidad receptiva, es decir que tiene un cerebro que sintoniza con el del emisor. Pero ¿cómo se explicaría, de acuerdo a esta interpretación, la recepción del mensaje de un moribundo, por ejemplo, que llega exclusivamente a una determinada persona, a la que està dirigido y no a otra, interpuesta en el camino, o que se halla en el mismo momento en compañía del destinatario?

Recibir de ese modo preciso, determinado, un mensaje, no es captar un pensamiento que vaga por el espacio por coincidencia de sintonización. Y lo interesante es que quien envía el mensaje no sabe si el cerebro del destinatario sintoniza con el suyo. No se trata, entonces, de ondas sin orientación, ni dirección, sino de todo lo contrario, de un pensamiento intencionalmente dirigido hacia el aparato receptor, si así queremos expresarnos en términos de física. Y si se insiste en sostener que se trata de ondas, vibraciones, radiaciones, debemos aceptar de que son dirigidas, bien manejadas, intencionalmente enviadas, y considerar que el objeto tiene capacidad, voluntad y fuerza para enviar su pensamiento adonde quiere que llegue.

Estamos en presencia de un fenómeno, cuyo mecanismo más lógico es el del desprendimiento de la psiquis. Y no se trata ya de casualidades, coincidencias o cosas por el estilo. El rodear al fenómeno de un puro palabrerío, pretendidamente científico, no aclara nada, y sí daña al esfuerzo investigador. Cuando no se alcanza a desentrañar el mecanismo de uno de estos fenómenos "supranormales", lo honesto es abstenerse de utilizar términos que sólo propenden a oscurecer el problema y su solución.

¿Quiénes están en lo cierto? Es una cuestión de propención personal y también de imparcialidad objetiva. La explicación más lógica es la de los sabios ingleses, Lodge y Myers, que consideran que el fenómeno es una manifestación del alma desprendida, que llega en circunstancias muy especiales, e impulsada por una intensa emoción, a ponerse en contacto con el alma de otra persona, con la que ha querido comunicarse.

LABOR ET AMOR FRATERNUS PRO SPIRITU

El Rumor de la Colmena

FEDERACION ARGENTINA DE MUJERES ESPIRITAS DE LA CEA

CONVERSEMOS DE LOS LIBROS

Hoy nos toca hablaros, abejita hermana, de nuestros amigos *los libros.* ¿Quién de vosotras no ha buscado alguna vez en ellos un saber para su alma, un despertar para su conciencia, comprensión para su inteligencia y sobre todo para adquirir los conocimientos que en ellos hallamos con toda su luz, con todo el saber de nuestra filosofía espírita?

Creemos y no dudamos de que así sea, que las abejas de nuestro colmenar sienten bullir en su interior esa necesidad de saber, de comprender la grandeza que el Espiritismo posee.

Abejita hermana: necesitamos capacitarnos y ello lo conseguiremos mediante los libros y sus enseñanzas. Acudamos a ellos.

Para aquellas hermanas nuestras que pertenecen a la *colmena* y sienten el deseo de leer, de saber y capacitarse, el *5 de septiembre,* como recordación a quien fuera nuestra primera presidenta, Hna. Josefina A. de Rinaldini, la F. A. de M. E. inaugurará un cuerpo de biblioteca que llevará su nombre y serán sus anaqueles colmados para que nuestras socias puedan libar en ellos el néctar de la sabiduría que en nuestro amigo el libro se encierra.

•

PENSAMIENTOS

La prueba de la buena educación es ser capaz de soportar afablemente la mala educación.

•

Si tratamos a las gentes por largo tiempo con ese ficticio afecto llamado cortesía, nos será muy difícil no acabar queriéndolas.

NOTICIARIO

• Continuando con el plan de fraternización con sociedades hermanas, fueron visitadas por la Hna. Cela las entidades de Capietal: "Luz, Justicia y Caridad" y "La Humildad".

• Han asistido, invitadas especialmente para dictar conferencias en la Asociación "Adelante", en una ocasión la Hna. María E. P. de Nieva y en otra fecha, la Hna. Clara P. de Acuña. Esta hermana concurrió también, con el mismo fin, a la Asociación "Luz del Porvenir", de Villa Urquiza.

La Hna. Isabel R. de Incerti, concurrió a la Asociación "Constancia", para informar al elemento femenino de esa entidad, del desenvolvimiento de las actividades de la F. A. de M. E.

• Además ponemos en conocimiento de todas las socias que se continúa realizando, el último viernes de cada mes, las *Charlas de Camaradería.* No deje de concurrir que éstas dejan siempre su enseñanza.

• Recordamos que la atención de la secretaría para las asociadas, continúa siendo efectuada los miércoles, de 18 a 20 horas. Rogamos a las interesadas tomen debida nota para la realización de cualquier trámite.

A los Idealistas y Amigos:

¡Biblioteca! Feliz depositaria de amigos de la instrucción: LOS LIBROS. Si Vd. idealista y amigo, tiene alguno del cual haya recibido ya su luz, y puede prescindir de él, tráigalo, para que a otras mentes siga iluminando.

La Comisión.

MARIA LUISA UGARTE DE RECAGNO

Con la desencarnación de esta distinguida hermana de ideal, acaecida el 3 de agosto del corriente año, se ha perdido para la causa el vínculo familiar con aquel inolvidable matrimonio, trabajador de la primera hora espírita argentina: D. Antonio Ugarte y Dña. Rosa Basset de Ugarte, creadores de la entidad "La Fraternidad", que sigue en el orden cronológico a la primera a surgir: "Constancia". D. Antonio, con su acrisolada bondad, a la vez que férreo espíritu de iniciativa, pudo en base a la delicada mediumnidad de su esposa y luego al tesón y la fe, poner en movimiento ese vehículo de difusión que es la sociedad aludida; ese mismo tesón y esa misma fe que le inspiró a dejar establecida, para el sostenimiento cierto y enjundioso del ideal, las



bases firmes de la Confederación Espiritista Argentina, a la cual defendió y sostuvo contra viento y marea.

En ese ambiente, en ese culto por la actividad espírita, que sus padres generaron en el hogar, nació nuestra desaparecida amiga, teniendo oportunidad así de enriquecer su espíritu ya de por sí sensible y elevado, templándolo para una vida de servicio y de resignación a la nobleza de la causa. Una vida ejemplar que siempre estuvo, incondicionalmente, a favor de los ideales que sus propios padres habían sabido poner en movimiento, en momentos muy difíciles, en los cuales la expresión *lucha* no era una mera expresión simbólica.

María Luisa, como cariñosamente solían llamarla sus muchos amigos, poseía un espíritu cultivado y sensible a todas las manifestaciones de lo bueno y de lo bello. El arte en sus distintas expresiones poseía un exponente feliz en ella, y sobre todo en la música tuvo su más acabada exteriorización. Era una excelente pianista y cantante, y son muchísimas las crónicas de fiestas espíritas realizadas en las sociedades "Constancia" y "La Fraternidad" que registran su valiosa actuación. Pero donde realmente culminó la obra espiritual de este ser, fué en la vida diaria de "La Fraternidad". Nadie se alejaba triste de su lado. Su persona exhalaba una penetrante simpatía y su espíritu vigoroso y virtuoso transmitía seguridad y optimismo, pujanza y fe. Por ello, la vieja entidad tuvo un conductor seguro y experto cuando su fundador y querido padre se alejó de este plano en el año 1918. Desde entonces supo contribuir ella con la experiencia recogida al lado de hombres de destacada actuación dentro de nuestro movimiento, a que "La Fraternidad" siguiera firme en sus propósitos de divulgación y orientación doctrinarias, tan queridas a sus ilustres progenitores.

Ha dejado pues, María Luisa un hueco profundo en el núcleo social de la entidad hermana, de la que sus consocios se consuelan, en beneficio de el premio de eternidad, que representa esta partida para la que fuera tan dilecta como valiosa amiga.

Lleguen pues hasta su espíritu, en goce de sus sublimes libertades, el deseo de los colaboradores de esta hoja, de que encuentre pronto la senda de eternidad, por la cual ya debe hallarse en marcha, a la vera de la alada presencia sutil y grata de aquellos que en su ocasión, fueron sus padres terrenales.

•

NUEVAS MESAS DIRECTIVAS

DE LA FEDERACION ESPIRITA PERNAMBUCANA

Pernambuco. Brasil. — Presidente, L. da Silva Ferreira; vice. 1º, A. Alves Farias; vice. 2º, E. da Mota Guerra; secretaria general, Beatriz Ferreira; secretario 1º, F. López Vaz; secretario 2º, J. Rosa; tesorero, D. Farias; protesorero, B. Pereira; director de Asistencia, J. Costa; director de Librería, O. V. Linder; bibliotecario, S. H. da Silva.

DE LA SOCIEDAD "GABRIEL DELANNE" ZARATE

Presidente, F. De Arriba; vice., V. J. Meira; secretario, C. C. Vittori; tesorera, Margarita S. de Meira; vocales, B. D. Faina, A. García y Teodora Santillán; revisores de cuentas, J. Capel y Ana S. de Capel.

De "TE PERDONO" DE CIUDAD EVA PERON

Presidente, J. Ronchetti; vice 1º, E. D. Meccia; vice 2º, Manuela de Menéndez; secretaria, Elsa E. Pena; pro., Nélida P. de Pereyra; tesorero, M. Moreno; pro., B. Piano; vocales: Fernanda M. de Fanjul, Elvira A. de Piano, S. Conesa, D. Pilone; revisores de cuentas: M. Hernando, B. Pracca, D. Pena.

DE CENTRO DE INVESTIGACIONES PSIQUICAS

Presidente, A. A. Metz; vice., Isabel D. de Maranesi; secretario, J. A. Hidalgo; pro., F. García M.; tesorero, E. A. Hidalgo; pro., L. Zamorano; vocales: J. M. Hidalgo, C. R. Hidalgo, M. B. de Hidalgo, Ivonne de Zamorano, Azucena Romero.

★ Bibliográficas ★

AL MARGEN DEL ESPIRITISMO

DE LA SABIDURIA ANTIGUA A LA CIENCIA MODERNA

211 páginas. Editado por la "Sociedad Portuense de Estudios Psíquicos. Porto. Portugal.

Por el Dr. ANTONIO J. FREIRE

Como su título lo indica, por la capacitada pluma del autor portugués Dr. Antonio J. Freire, este libro va llevando al lector por la senda de la sabiduría antigua, hasta llegar a la ciencia moderna, para presentarle en ellas las bases fundamentales que sustentan al Espiritismo. Es un valioso documento en el que bordeándolo, por la exégesis de razones generalizadas, puede llegarse a la médula misma del ser y quehacer espírita en el plano de la sabiduría humana.

Desde las primarias especulaciones antiguas relativas al *éter cósmico,* siguiendo por las ideas que en los albores de la historia universal iban generàndose respecto de la *evolución* y de la *divinidad,* en movimientos en su generalidad de orden esotérico, pasa más tarde el autor a presentar algunos muy interesantes aspectos que del *complejo humano* poseía la antigua civilización griega, componiendo un trabajo de jerarquía extraordinaria.

Continúa el estudio, una escala sistemática, presentando los más importantes aspectos de la *teoría electrónica,* destacando con justicia a sus preclaros paladines, para internarse màs tarde en los problemas de la *evolución* y del *transformismo,* con sus leyes básicas: la de reencarnación y la de causalidad. El *subconsciente* y el *automatismo psicológico,* da pie al autor, más adelante, para hacer una incursión en el campo medianímico, asentando las revelaciones científicas que apoyan a esta virtud humana, en sus más diversas reacciones.

Mas este interesantísimo trabajo exhaustivo, brillante y severo, tiene su adecuado colofón: Una serena y elocuente *Carta a un Materialista,* que habla a la mentalidad de este tipo humano, induciéndolo a penetrar por esa senda universal de la sabiduría antigua y de la ciencia moderna que lo ha de llevar, tal vez sin quererlo, tal vez sin sentirlo, a aprobar la tesis espírita, que queda patentemente reflejada detrás de todo ello.

En suma, un libro digno de la biblioteca mejor dotada, y de las mentes estudiosas que sean o no espíritas.

C. B.

•

LUZ EN EL CLAUSTRO

Versos. Edición del autor. 105 páginas.

Por ROBERTO MARLETTA

Tuvimos ocasión, no ha mucho tiempo, de conocer, publicada en nuestras páginas, un soneto de este poeta exquisito que se encierra en un modesto anonimato, al que lo somete su retraimiento de hombre que vive su mundo interior poblado de imágenes imponderables. Con "Luz en el Claustro", somete Marletta ahora su estro a la consideración pública, entregándole en él un hermoso rosario de veinticinco versos, en su mayoría sonetos, llenos de gracia, soltura y una cristalina propensión hacia el infinito, hacia la suprema idea de Dios, "el del amor infalible", tal como lo refiere el autor en su inicial dedicatoria.

Aunque el título de la obra pareciera indicar una orientación sectaria de los versos, apenas penetrados en su lectura, advertimos que el *claustro* del que se derivan, no es más que el cuerpo físico en el que se halla en *clausura* el espíritu del hombre encarnado, y la *luz* a la que también se alude, es el reflejo de eternidad que hasta aquel preso (espíritu) penetra, en la sublime idea de eternidad, desde la inefable bondad de Dios.

Y ya nos lo dice claramente en el último soneto de su libro: "Soneto de la Fe que Salva", en sus finales reveladoras estrofas, esta evidente expresión de su sentir:

...Resignado a la noche que es mi suerte,
corro no obstante hacia la dicha que huye,
cayendo, al fin de la jornada, inerte;
y es tan sólo la fe lo que me intuye
que un manantial de amor que no concluye
existe tras al fronda de la muerte.

C. B.

•

GRATITUD PLENA

Editó "Víctor Hugo". 95 páginas.

Por NELIDA MORETA

Ya habíamos escuchado a la Srta. Moreta leer, en tertulias del Ateneo Espírita de Letras y Artes, sus trabajos breves; habíamos también leído algunos màs en diversas publicaciones, deleitándonos con ello. Hoy tenemos reunidos a esos frutos de la expansión de su estro, en un volumen que acaba de editar "Víctor Hugo".

Se trata de una suave y encantadora prosa poética, que va desgranándose en proyecciones hacia el vasto campo de la inmortalidad del ser en su esencia espiritual.

Hacemos nuestra, una parte de las palabras prologales del escritor Huberto Mariotti, insertas en el tomo que nos ocupa, los que dicen de un modo gráfico cuál es el norte, la fuerza inspiradora que guía a la novel autora:

"Entre los diversos temas que ha tocado, existe una especie de correlación espiritual que los unifica entre sí. Casi puede afirmarse que el tema es uno solo, ya que todos ellos responden exclusivamente al ideal del bien y la belleza. Por eso existe en ella el afán de entrar en las demás almas y dejarles una inquietud, un anhelo y un ensueño. Sí, porque Nélida Moreta sueña; sueña con la perfección y la bondad y hace de estos factores morales el surco estético de su trayectoria ideológica.

"La producción literaria que hoy nos brinda está dedicada a seres que viven y vivie- dedicaron al alivio de dolores y penurias. Y

ACTO DE CONFRATERNIZACION ESPIRITA EN LA CEA

Organizado por las entidades espíritas "Constancia", "El Progreso", "Espiritista Racionalista", "Félix Arrigoni", "La Fraternidad", "León Denis", "Luz del Porvenir' y "Progreso Espírita", se llevó a efecto el pasado domingo 8 de agosto, en los salones de la CEA, un extraordinario acto de confraternización espírita.

El salón, dispuesto de manera de que los asistentes pudieran departir entre sí, en amable charla con el vecino más próximo, tratándose siempre de enfrentar a los que ya sabían de antemano que estaban ante correligionarios, aunque no los conocieran personalmente ni supieran de qué entidad procedían, formaron la base de la jornada.

Luego que el ambiente de fraternidad hubo sido logrado, por la activa preparación y presentaciones, que los miembros organizadores fueron efectuando debidamente, hace su aparición en el proscenio el Hno. Mario Incerti para señalar el comienzo de un programa artístico que se efectuaría a continuación.

Desde entonces fueron desfilando presentados por los correligionarios Olga Caravana, Eduardo Lauri y Alfonso Leonelli, una interesantísima serie de números artísticos cos, que hicieron por un largo lapso el deleite del numerosísimo auditorio que colmaba completamente la sala.

Luego de una feliz actuación en danzas folklóricas nacionales y americanas de los niños Berardi, el Hno. César Bogo expuso los motivos de la fiesta, que en suma, eran los de acercar a los hermanos de las sociedades espíritas en un ambiente de comunidad y de conocimiento recíproco, para que elaboraran las bases de una sólida fraternidad, la que es necesaria entre quienes están unidos por una sublime idea común, cual la espírita.

Mabel y Alicia Rucina y Esther Ruiz hubieron de ser las niñas que acto seguido alegraron la fiesta con danzas españolas y Fernando Cóspito con Miguel Norelli, quienes ejecutando a cuatro manos en el piano, brindaron una colorida nota. Finalizando la primera parte del programa, Arnaldo Ciorciari, con unos juegos de ilusionismo cerraba el alegre matiz que los actores habían logrado darle a la fiesta.

Inmediatamente después, era invadida la sala por un numeroso grupo de diligentes damas, que portando bandejas con masas, caramelos, té y café, fueron sirviendo a toda la concurrencia, lo que resultaba ser, más que el obsequio en sí, la demostración de la virtud de las excelentes reposteras que elaboraron con manos prodigiosas todo cuanto se distribuía. La bebida fué también preparada en la casa, con una organización digna de encomio.

Poco màs tarde, dando comienzo a la segunda parte de lo que resultó una amable improvisación, se presentaba ante el auditorio la comisión organizadora del acto, proponiendo por la voz de su secretario, el Hno. Carlos Lauri, que en lo sucesivo se realice, aunque más no sea una vez por año, la *Fiesta de la Fraternidad Espírita.* Pidió para elllo, que fuera el mismo auditorio que expresara ese deseo. Un *sí* unánime, rotundo, fué la espontánea contestación que recibiera la sugestión lanzada.

Jorge Delthel, un pequeño gran recitador; un paso de comedia interpretado por integrantes del elenco artístico de la Asociación "Luz del Porvenir", José Blay, Genoveva Granero y Agata Fiore; María C. Rovira en bailes españoles y Dina A. Ghiselli con recitados, Angel Castro en hábil y ágil zapateado americano, mantenían viva la atención del auditorio con sus felices actuaciones, hasta que un fin de fiesta que estuvo a cargo del grupo folklórico de "Luz del Porvenir", dejaba en el ámbito las últimas expresiones de la alegría y la gracia, que en sucesivas manifestaciones fueron brindándose a todo lo largo de la duración del acto.

Finalmente, el Hno. José Tornay, en nombre de la comisión organizadora, agradecía a la concurrencia y a los artistas la colaboración prestada al móvil propuesto en tal acto, a la vez que felicitaba efusivamente a las diligentes damas que habían hecho grata la tarde, al servir con tanta eficacia el refrigerio que matizara gratamente la reunión.

Los miembros organizadores pudieron hacer un balance halagüeño de lo conquistado en la fecha, en relación con el tan elevado móvil que se habían propuesto. La asistencia no sólo fué numerosa, sino que también aportó su buen humor, su alegría, su auténtica fraternidad, en los màs diversos modos, para que se logre las miras hacia las que se había dirigido esa acción colectitva: *confraternizar entre hermanos espiritas,* reunidos desde los más variados campos de la actividad en nuestro país.

•

ASOCIACION "ADELANTE"

Nuestro correligionario secretario de Relaciones, Hno. Hugo L. Nale, concurrió a la entidad del epígrage el 14 de agosto transcurrido, en oportunidad en que el señor Manuel Dopacio, exponía una conferencia sobre un tema de suma importancia cultural, pues el orador incursionando por los senderos de materia-espacio-tiempo, llega por una serie de originales conclusiones, a fijar la existencia cierta del espíritu inmortal.

El Sr. Dopacio se halla abocado a extender su estudio en las mayores proporciones, para luego darle una publicidad amplia, que llegue a la masa estudiosa pública, a quien pretende brindar una nueva senda para llegar a conocer la *vida del espíritu.*

Como es norma en esta entidad, los días sábado, luego de la exposición de un orador cada vez distinto, se procede a la realización de una sesión experimental y luego

---

ron en pro del semejante y que mucho bien nada más loable cuando un escritor o poeta pone en su obra el recuerdo de los hombres buenos, esos excelsos artistas de la bondad que el mundo tanto necesita para mejor orientarse".

Un acierto más de la editora "Víctor Hugo", que prosigue su prolífica labor de dar a conocer, no sólo la literatura clàsica, sino también trabajos originales que enriquecen el acervo librero espírita.

H. J.

a analizar, por parte de la asistencia, todo lo expuesto, con gran aporte discriminativo de los asociados estudiosos. En la oportunidad presente, se pidió al Hno. Nale que hiciera uso de la palabra, ocasión que aprovechó nuestro camarada para poner de relieve las numerosas facetas que presenta el estudio del Espiritismo y la importancia que tiene su extendida discusión para lograr la verdadera comprensión del ideal.

•

ENRIQUE TARRAGONA

Ciudad Eva Perón.—Durante varios años permaneció este hermano sometido al suplicio de guardar cama, por la imposición de una grave enfermedad que supo soportar con resignación y entereza encomiables.

D. Enrique Tarragona era el casero del edificio donde se halla instalada la sociedad local "Te Perdono", misión que cumplía con su abnegada esposa con dedicación y afecto al ideal. Esta última demostró su convicción espírita, al aceptar la separación de su compañero serenamente, confiada en la imponderable justicia de Dios.

Hoy en el espacio, libre de toda atadura corporal, ya sus conocimientos espíritas y la ayuda aportada por los hermanos de esa entidad, con buenos y eficaces pensamientos, le han de haber permitido adquirir rápida conciencia de su situación —y eso lo deseamos fervientemente nosotros desde aquí—, consideramos que ha de ponerse a tono con el mundo superior en que actualmente habita.

•

ANTONIO GIORDANO

Luego de sufrir las angustias de una penosa operación quirúrgica, que le fuera realizada en Buenos Aires, ha desencarnado el 10 de agosto pasado, a la edad de 60 años, el correligionario Antonio Giornado.

Viejo militante en las huestes espíritas, en la que contaba con la cooperación de sus familiares, durante muchos años trabajó en el seno de la Biblioteca "Camilo Flammarión", de la localidad de Necochea, donde durante varios períodos fué miembro de su mesa directiva, de la cual aun ocupaba un cargo en la actualidad.

Digno padre y mejor amigo, supo llevar la enseñanza espírita a su actuar social, ganando el respeto de cuantos le rodeaban.

Sus restos fueron remitidos a la ciudad de Necochea, donde amigos y familiares tuvieron oportunidad de demostrarle el afecto y consideración, que bien se había ganado en su última existencia física.

Vayan hacia su espíritu en plena libertad eterna, nuestros caros deseos de que advierta las luces que a su vera brillan con el fulgor de la divinidad, para que el mismo goce de sus supremos atributos con la mayor amplitud de conciencia.

•

MICAELA G. DE BORSELLA

A menos de un mes de la partida de su compañero —ya informamos en nuestro número anterior de la desencarnación de don Juan Antonio Borsella, acaecida el 24 de junio pasado—, deja nuestro mundo físico el 20 de julio transcurrido, la Sra. Micaela G. de Borsella, madre de nuestro apreciado camarada Juan Borsella.

Agobiada por los embates de una enfermedad que hacía un tiempo la tenía postrada en el lecho, vivió sus últimos instantes rodeada del cariño y la solícita asistencia de sus hijos, que le reconocían en esta etapa de su existencia eterna el haber cumplido con los sublimes deberes de la maternidad.

Llegue hasta ese espíritu hoy liberto, el deseo de que advierta pronto los reflejos de verdad y de bien que brillan en su redor, para que vuele raudo por los ámbitos inconmensurables, a preparar sus nuevos y sucesivos destinos palingenésicos con felicidad creciente.

NUEVOS RUMBOS A LA MEDICINA

(*Continúa en la pág.* 178).

hoy esperando la llegada de ella a esta casa.

"Oren, para ver si le es posible me reconozca y poner así punto final a esta tragedia de tantos y tantos años, plena de horrores y sufrimientos".

Tenemos la certidumbre de que nuestras oraciones consiguieron atenuar el odio y los propósitos de venganza de la que fué su mujer, permitiendo de que la oscuridad se atenuara hasta que la luz le hiciese ver al que fuera su marido. Y estamos seguros de que ambos en compañía de sus hijos se dirigirían a los puestos de socorro del Infinito, adonde reuniendo fuerzas se prepararían para volver un día a reencarnar, alimentando nuevas esperanzas.

Ya habían sido cumplidas las determinaciones divinas, pues el enfermo no resistiendo el reflejo de las torturas que provocara un día, se había ajusticiado por sus propias manos, ahorcándose con una sábana. Su esposa e hijos, junto al cadáver lloraban amargamente, los brazos en alto y clamando por la pérdida del marido y del padre.

¿Y su espíritu?

Naturalmente se encaminó hacia su casa atraído por el pensamiento de aquellos que dejaba y allí sin ser visto, pero sí sentido, ciertamente, continúa asistiendo a la desesperación de la viuda y el dolor de sus hijos. Junto a ellos debe de llorar amargamente, y junto a ellos también, debe de reflexionar en la Grandeza Divina, asistiendo en espíritu a los mismos tormentos a los que en materia un día hizo a la familia de aquel a quien asesinó con perversidad, en un pasado remoto. Junto a ellos debe haber llorado amargamente y quién sabe si no continúa derramando lágrimas, muchas làgrimas, sintiendo ahora que las mismas van al infinito, de donde retornan transformadas en rocío que vivificará la orfandad y la viudez con sus tormentos. De los mismos tormentos, la misma viudez y la misma orfandad que él provocara un día con sentimientos menos dignos...

(*Continuará*).

HERMANO ESPIRITA:

Concurra como OYENTE a los cursos del INSTITUTO DE ENSEÑANZA ESPIRITA DE LA C. E. A.

DE LOS ARTICULOS PUBLICADOS SON RESPONSABLES SUS AUTORES

No se devuelven los originales, ni se mantiene correspondencia sobre los mismos

PRECIOS DE SUSCRIPCION

Año	$	16.—
Semestre	„	8.—..
Número suelto	„	1.60

E X T E R I O R

Año	$	18.—

Las renovaciones deberán hacerse antes de finalizar diciembre de cada año. Solicitud de Inscripción en el Fichero de Cultos del M. de R. Ext. Nº 150.104.

TABLERO DE SOCIEDADES

Sociedad SENDERO DE LUZ
(Adherida a la C.E.A.)
Sesiones: Miércoles de Estudio, a las 21 hs.
Sábados Mediumnímicas, a las 18 hs.
Tres Arroyos 2455 - Bs. Aires
Comp. de Ins. Fichero de Cultos N.º 95

Asociación Espírita LUZ Y VIDA
(Adherida a la C.E.A.)
Sesiones: Martes, a las 15, y miércoles y viernes, a las 21 hs. Visitas: martes y miércoles.
Independencia 3488 - Buenos Aires
Comp. de Ins. Fichero de Cultos N.º 37

Sociedad "LA FRATERNIDAD"
(Adherida a la C.E.A.)
Fundada por Antonio Ugarte en 1880
Donado 1124 - Buenos Aires
Comp. de Ins. Fichero de Cultos N.º 142

Sociedad "LA HUMILDAD"
(Adherida a la C.E.A.)
Sesiones a las 17 horas. 1er. Sábado y 3er. Miércoles, lectura comentada; Sábados y Miércoles restantes, sesiones mediumnímicas.
Av. 17 de Octubre 9552 - Buenos Aires
Solic. Ins. Fichero Cultos 150.213

Sociedad Espiritista EVOLUCION
(Adherida a la C.E.A.)
GALEOTTI 1345 - 1349
Barrio Gral. J. B. Bustos (ex Barrio Firpo), Córdoba
Comp. de Ins. Fichero de Cultos N.º 247

Sociedad Espiritista AMALIA DOMINGO SOLER
(Adherida a la C.E.A.)
Insc. en el Fichero de Cultos N.º 237
Chacabuco 5078 - Mar del Plata

Asociación Espírita
A M O R Y C A R I D A D
Biblioteca "Dra. Teresa de Avila"
Fundada el 28 de enero de 1954
Martes: sesiones de desarrollo. Jueves: estudio teórico, de 20 a 21.30 hs. Sábado: medianímica, de 20 a 22 hs.
FEDERICO LACROZE 3591 - Depto. B

Asociación "ADELANTE"
(Adherida a la C.E.A.)
Estudio - Cultura Psíquica. Agrup. de Damas "Amalia D. Soler"
Av. San Martín 5250 - Buenos Aires
Comp. de Ins. Fichero de Cultos N.º 70

Sociedad LUZ, JUSTICIA Y CARIDAD
(Adherida a la C.E.A.)
1er. sábado: Conferencia a las 16 hs. - 2º, 3º, 4º y 5º miércoles, a las 20: Escuela Espírita. 2º domingo, a las 15: Reuniones culturales.
Zelada 4460 - Buenos Aires
Comp. de Ins. Fichero de Cultos N.º 306

Sociedad Espiritista JUANA DE ARCO
(Adherida a la CEA)
Sesiones: Miércoles a las 20.30 hs. Domingo lectura comentada, a las 17 hs. Lunes y jueves: sesiones medianímicas y de orientación.
Pasaje Irigoyen 1978 **Rosario**

Círculo de Estudios PROGRESO ESPIRITA
(Adherida a la C.E.A.)
Bca. "Francisco Barranquero"
Charlone 950 - Buenos Aires
Comp. de Ins. Fichero de Cultos N.º 249

Sociedad ALLAN KARDEC
(Adherida a la C.E.A.)
Reuniones: Sábados de 17 a 19 horas.
Jueves, sesión de estudio de 17 a 19 hs.
Saavedra 1186 - Buenos Aires
Solic. Ins. Fichero Cultos 150.316

CIRCULO "P S Y K E"
De Estudios Filosóficos y Metapsíquicos
(Adherida a la C.E.A.)
Av. Corrientes 4533 - Buenos Aires
Solic. Ins. Fichero Cultos 150.098

Sociedad JOAQUIN MORA
(Adherida a la C.E.A.)
Sesiones: Sábados y Domingos, 16 horas
Cervantes 1708
Comp. de Ins. Fichero de Cultos Nº 290

Centro "ALLAN KARDEC"
Adherido a la C. E. A.
Alvarado 3535 - Mar del Plata
Comp. de Ins. Fichero de Cultos N.º 65

Biblioteca MANUEL GONZALEZ SORIANO
(Adherida a la C.E.A.)
Lunes a viernes, de 19 a 21 horas.
"Sociedad Espiritista Racionalista".
Sesiones experiment.: Sábado, 20 a 22
Pavón 2957 - Buenos Aires
Comp. de Ins. Fichero de Cultos N.º 398

Sociedad ESPIRITISMO VERDADERO
(Adherida a la C.E.A.)
Güemes Nº 615, Rafaela. F. C. N. G. S. M. (Prov. de Santa Fe)
Comp. de Ins. Fichero de Cultos N.º 68

Sociedad Espiritista "EVOLUCION"
Días de sesiones: Sábados de 16 a 19 hs.
Se admiten visitantes
RAMON L. FALCON 2327, 2º piso, depto. 6

ESCUELA ESPIRITUALISTA
"A M A D O N E R V O"
Reuniones: Martes y Sábados a las 18 horas.
Pte. Roca 754 **T. E. 22239** **Rosario**
Comprobación de Inscripción Nº 73

Sociedad Espiritista "LA LUZ DEL PORVENIR"
(Adherido a la CEA)
Sesiones doctrinarias: domingos de 15.30 a 17 horas.
Francia 44 **Lobería, F.N.G. R.**
Comp. de Ins. Fichero de Cultos Nº 265

S o c i e d a d "L A H E R M A N D A D"
(Adherida a la CEA)
Sesiones: Jueves y Sábados, a las 20.30 hs. Sábados se admiten visitantes.
Muñoz 279 **Ciudadela, F.N.D.F.S.**

Sociedad "LUZ Y VIDA"
(Adherida a la C.E.A.)
Sesiones: Miércoles de 15.30 a 17
Jueves, de 20.30 a 22
Sarmiento 1460 - S. Fernando
Solic. Ins. Fichero Cultos 151.122

CENTROS DE INVESTIGACIONES PSIQUICAS
Entidad Espírita
Comp. de Insc. Fichero de Cultos N.º 437
Olazábal 668 - Mar del Plata - F. N. G. R.

Sociedad PAZ, AMOR Y ELEVACION
Afiliada a la C. E. A.
Undiano 18 - Bahía Blanca
Comp. de Ins. Fichero de Cultos N.º 356

Centro "BENJAMIN FRANKLIN"
Fundado en el año 1913
(Adherida a la C.E.A.)
Reuniones: Martes, Comisión Directiva; Jueves, Exclusivo para socios; Sábados, Estudios Doctrinarios, a las 21.15 hs.
Paraguay 4728 - Capital
Com. de Ins. Fichero de Cultos N.º 295.

Soc. "EL LUCERO DE LA MAÑANA"
(Adherida a la C.E.A.)
Jueves: Sesiones mediumnímicas, a las 18.30 hs. Sábados: Sesiones doctrinarias, a las 19, para visitantes.
E. Del Campo 744 - Avellaneda
Comp. de Ins. Fichero de Cultos N.º 307

Sociedad VERDADERO ESPIRITISMO
(Adherida a la C.E.A.)
4 de Enero 2551 - Santa Fe, F. N. G. B. M.
Comp. de Ins. Fichero de Cultos N.º 64

Sociedad FELIPE SENILLOSA
(Adherida a la C.E.A.)
Pinto 358 - Pergamino - F. N. G. B. M.
Comp. de Ins. Fichero de Cultos N.º 56

Sociedad HACIA EL PROGRESO
(Adherida a la C.E.A.)
Lobería - F. N. G. R.
Solic. Ins. Fichero Cultos 150.768

Centro Espiritista "IDEALISMO"
(Adherido a la CEA)
Días de sesiones: Miércoles a las 21 hs.
Sábados a las 17.15 horas.
Acha 2345 **Depto. 1º**
Comp. de Ins. Fichero de Cultos Nº 74

Sociedad "LUZ DE LA PAMPA"
(Adherida a la CEA)
Sesiones de estudio: Martes de 20.30 a 22.30.
Coronel Gil 64 **Santa Rosa**
Pcia. Eva Perón, FNDFS
Comp. de Insc. Fichero de Cultos N.º 232

Sociedad Espiritista "EL TRIANGULO"
Sesiones medianímicas: Sábados a las 18 hs.
Miércoles a las 19 horas.
Lemos 113 **Avellaneda**

Sociedad HACIA LA VERDAD
(Adherida a la C.E.A.)
Calle 19 Nº 847 - Balcarce - F. N. G. R.
Solic. Ins. Fichero Cultos 150.553

Sociedad ESPIRITISTA UNIVERSAL
(Adherida a la C.E.A.)
Biblioteca "Antonio Barberán"
Sesiones Mediumnímicas: Sábados, 16 hs.
Ing. G. Marconi 1345 - M. del Plata - F. N. G. R.
Comp. de Ins. Fichero de Cultos N.º 55

Sociedad Espiritista "ELEVACION"
(Adherida a la C.E.A.)
Secciones doctrinarias: Miércoles a las 17 hs.
Mediumnímicas: Miércoles a las 18.30 hs.
Comp. Ins. Fichero de Cultos N.º 242
Emilio Lamarca 2355 - Capital

Centro "FELIX ARRIGONI"
(Adherida a la C.E.A.)
Biblioteca: Dr. Luis Echeverría. Sesiones: Miércoles, a las 20.45. Se admiten visitantes. Lunes y Viernes, a las 20.45, para socios solamente.
Humboldt 842 - Bs. Aires
Comp. de Ins. Fichero de Cultos N.º 32

Sociedad "TE PERDONO"
(Adherida a la C.E.A.)
Sesiones de Estudio: Miércoles, a las 21 hs.
Calle 11 Nº 1532 - Eva Perón
Comp. de Ins. Fichero de Cultos N.º 81

Centro "PERSEVERANCIA"
(Adherida a la C.E.A.)
Sesiones doctrinarias, Sábados a las 18.30 horas. - Se admiten visitantes
Berón de Astrada 5753 - Tablada - F. N. D. F. S.
Solic. Ins. Fichero Cultos 150.402

Sociedad Espírita "LUZ Y VERDAD
(Aherida a la C. E. A.)
Fundada el 6 de octubre de 1946
Sesiones de desarrollo mediúmnico: sábados 17 horas. - Sesión de mediumnidad parlante: sábados 20 horas. - Conferencias culturales y doctrinarias: último domingo de cada mes.
Calle 2 Nº 1560 - C. Correo 28
CORONEL PRINGLES (B. A.), F.N.G.R.
Comp. de Ins. Fichero de Cultos Nº 276

Sociedad "LUZ Y VERDAD"
(Adherida a la CEA)
Sesiones: Lunes a las 14.30 hs. - Miércoles y sábados a las 18.30 hs.
Escuela Espírita: Sábados a las 17 hs.
Belgrano 282 **José Ingenieros**
Comp. de Insc. Fichero de Cultos N.º 2

ATENEO DE PROPAGANDA ESPIRITISTA "ALLAN KARDEC"
(Adherido a la CEA)
Pláticas doctrinales y conferencias, los sábados a las 17 horas.
General Lemos 113 **Avellaneda**
Altura Avda. Mitre 2050

LEA:

"Extraordinarios y Recientes Fenómenos Metapsíquicos en la Argentina"

Por ARMANDO Y RODOLFO FERRETTI

Todas las experiencias con el célebre médium brasileño JOAO RODRIGUES COSME

Precio del ejemplar $ 14.- Pedidos a Avenida de Mayo 1276, Buenos Aires, Rep. Argentina. Envíos al interior: $ 15.- el ejemplar.

No deje de leer:

DEL FRAUDE EN EL ESPIRITISMO EXPERIMENTAL

Por el Dr. ANTONIO FREIRE — **$ 6.- m/n.**

Un libro que es un verdadero asesor de todo director de sesiones medianímicas.

Pida su ejemplar
LOS CEIBOS 97 - EL PALOMAR
F. N. G. S. M.

H. L. NALE
MARTILLERO PUBLICO
Terrenos - Casas - Campos
Propiedad Horizontal (Ley 13.512)
Loteo y fraccionamiento de campos
Proyecto de construcciones - Sucesiones
ESCRITORIOS:
En Bs. Aires: JOSE BONIFACIO 765
T. E. 60-9028
En Eva Perón (Prov. de Bs. Aires)
Calle 64 - Nº 713 - T. E. Rocha 5806

Dr. Juan Carlos Pérez Jáuregui
A B O G A D O
Estudio: RIVADAVIA 409 - 6º P.
Esc. 606 - T. E. 33-5749
Consulta gratis a los lectores de la Revista "LA IDEA".

ESTABLECIMIENTO INDUSTRIAL COMERCIAL Y TEXTIL "SOMOS ARGENTINOS"
CREACIONES "MARY"
Fábrica Argentina de Polleras y Anexo
Telas Nacionales y Extranjeras legítimas
ANDRES BERTOLO
CENTENERA 1881 — **T. E. 91-7846**

CONFITERIA "CONGRESO"
MASAS FINAS — HELADOS
— Y POSTRES —
RIVADAVIA 1651 — T. E. 38-6973
Buenos Aires

T O R N E R I A
"R E V O L V E R"
Se hacen todos trabajos a precisión en bronce y acero
B A B
ESTADOS UNIDOS 1886 - T. E.26-3492

F E L I P E P. L A R R I P A
Estación de Servicio Automotor
T. E. 118 y 047
Calle 21 - Nº 536
BALCARCE — F. C. N. G. Roca

VICENTE STEVANO
Muebles, Radios, Máquinas de Coser, Heladeras, Bicicletas, etc. Peletería, Sastrería, Bonetería y Anexos.
Joyería y Cocinas Económicas
SAN JUAN 2811 — **T. E. 46-0324**

COCHERIA *LA SUD AMERICANA*
Hijos de DOMINGO MAROTTA
Garay 3717 - 19 — **T. E. 61-2415 y 5068**

ASESORIA JURIDICA DE LA C. E. A.
A CARGO DEL Dr. OSCAR D. VICCHI

Los socios de las Sociedades Confederadas que necesiten ser asesorados en asuntos de carácter jurídico, previa justificación de su carácter de tal, deberán retirar de la Secretaría de la C. E. A. la tarjeta para ser atendidos. Lo mismo las Sociedades Confederadas que precisaran realizar consultas.

HUMBERTO MARIOTTI
Pedicuro
(Matrícula 1775)
Instrumental moderno
Atenciones a domicilio
Para consultorio, pedir hora.
THOMPSON 489, Dpto. A
T. E. 63 - 7118

C O L A B O R E C O N N U E S T R O S A V I S A D O R E S

ARTICULOS PARA REGALOS

CASA "COCA"

Lencería — Fajas a medida

Fco. LACROZE 2447 76 - 2178

ANTONIO CILLO

EMPRESA DE OBRAS

Técnico en construcciones

ORO 3058-60 T. E. 71-8340

TALLER DE ARMADO - AJUSTE Y REPARACIONES DE RADIOS

Instalaciones y reparaciones eléctricas

Se atiende a domicilio

NICOLAS MAZURA

GALICIA 2647 - Cap. — T. E. 58-1618

Dr. SALVADOR BARENBOIM

MEDICO - HOMEOPATIA

Martes, jueves y viernes, 16 a 19 hs.

12 DE OCTUBRE 121 - Dto. 2

Avellaneda T. E. 22-6255

TALLER DE ELECTRICIDAD DEL AUTOMOVIL

— B A T E R I A S —

FANCISCO NEMEC

Av. Angel Gallardo 910 — T. E. 60-2484

Estudio Jurídico - Contable

BALANCES - CONTABILIDADES

Legislación Impositiva y del Trabajo

Contadores Públicos Nacionales

Director: N. KREIMAN

Pedir hora

A. M. CERVANTES 2077 — 59-3459

SERVICIOS DE LUNCHS

Casamientos - Compromisos - Fiestas Sociales

JOSE PEIRO

Escritorio: Congreso 4731

T. E. 51-4920 - 9280

Establecimiento Metalúrgico Industrial y Comercial

"SOMOS ARGENTINOS"

Fábrica Argentina de Cuchillos

ACERO ALTEZA

ANDRES BERTOLO

Cuchillos Nacionales: Inoxidables, "Somos Argentinos", Zateal, Biselados. Extranjeros: Inoxidables, F l u s hing, Fantasía, Cincelado, Francés y Checoslovaco.. - Sr. Comerciante: Solicite al corredor lista de precios

CENTENERA 1881 T. E. 61-7846

SASTRERIA

MORETA y NUÑEZ

CANNING 3145 BUENOS AIRES

T. E. 71 - Palermo 3523

OPTICO, TECNICO DIPLOMADO

J. MONTEAGUDO

Taller de Precisión

Precios para comerciantes y comisionistas

LIMA 1899 esq. Pedro Echagüe 1105

T. E. 26 - 6996

TINTORERIA "LA FAVORITA"

— de —

JURADO HNOS.

URIBURU 730

BALCARCE

CLASES DE PIANO Y SOLFEO

ELISABETH CAFFARO

Rivadavia 2631 Dep. C.

CHOCOLATERIA y BAR

"LAS ESMERALDAS"

CORRIENTES 3564 - T. E. 86-1763

TALLER DE AUTOMOVILES

Chapista — Pintura Duco

Se hacen Fundas y Tapizados

B. J. SALMERON

Loria 2091 - T. E. 61-8857 - Bs. Aires

CEMENTERIO UNIVERSAL

— de —

LUIS TRAVESARO

Desarmadero de Coches y Camiones usados. — Venta de Repuestos nuevos y usados

SAN MARTIN 2550 — ROSARIO

T. E. 80826 y 83094

ADQUIERA UN TORNITO PARA MADERA Y PLASTICO POR $ 45

Correspondencia

AVELINO CONDUTTI

COLONIA POPULAR

Provincia Pte. Perón

Dr. OSCAR D. VICCHI

ABOGADO

Atiende todos los días hábiles: 17 a 18.

LAVALLE 1312 (6º p B. - 38-1655

COLABORE CON NUESTROS AVISADORES

Revista LA IDEA
Administración:
S. de Bustamante 463
Buenos Aires

. Registro Nacional .
Propiedad Intelectual
Nº 436025

Comprobante de Inscripción en el Fichero de Cultos del M. de R. Ext. y Culto, Nº. 406

Correo Argentino Sucursal 13 Medrano

TARIFA REDUCIDA

Concesión Nº 732

NOVEDADES

GURAIEB, El Mensaje de los Sueños	$	35.—
A. D. SOLER, Sus más Hermosos Escritos	„	25.—
SIR SIVANANDA, Kundaliny Yoga	„	36.—
ZANIAH, Guía para el estudio del conocimiento Esotérico	„	12.—
EL LIBRO DE LOS MUERTROS	„	52.50
DURVILLE, Los Misterios Iniciáticos (Comentarios al Libro de los Muertos)	„	38.—
CLYMER, El Misticismo de la Masonería	„	18.—
KRISHNAMURTI, La Paz Individual	„	10.—
„ , La Paz Fundamental	„	14.—
„ , El Silencio Creador	„	12.—
„ , Un Mundo Nuevo	„	15.—
„ , Vivir de Instante en Instante	„	15.—
„ , Conocimiento de ur.o Mismo	„	15.—
„ , Sólo el recto pensar conduce a la Paz	„	18.—
.. „ , Conferencias de Ojai y Sarobia (año 1940)	„	15.—

PEDIDOS A:

EDITORIAL KIER, S. R. L. — T. E. 41 - 0507 — TALCAHUANO 1075

BUENOS AIRES

JUANA DE ARCO MEDIUM

Por LEON DENIS

¿Qué fué Juana de Arco? ¿De dónde provenían las "voces" que escuchaba y que la guiaron en su misión de liberar a Francia de los ingleses?

Santa y visionaria, según unos; histérica y alucinada, conforme al parecer de otros, el autor de esta biografía magistral deja a un lado esas dos explicaciones para probar —mediante los documentos de los procesos de condena y de rehabilitación— que la Doncella de Orleáns era un "médium de Dios", facultado para comunicarse con el mundo espiritual, con los poderes invisibles del Más Allá.

En un hermoso ejemplar, con la fotografía de Juana de Arco en colores ..... $ 25.-

Pedidos: EDITORIAL VICTOR HUGO

JOSE M. MORENO 426, T. E. 63-7118 - Buenos Aires - República Argentina

NOTABLE SELECCION DE OBRAS FAMOSAS SOBRE TEOSOFIA, ROSACRUCIANISMO, MASONERIA, ANTROPOSOFIA, ESPIRITISMO, Etc. Etc., ofrece

EDITORIAL "VIA LUCIS" - JOSE SOSIN SABORIDO

Rivadavia Nº 1649 **38-Mayo 1666**

Ouspensky P. — En busca de lo Milagroso	$	50.—
Crawford. — La Realidad de los Fenómenos Psíquicos	„	15.—
El Libro de los Muertos (Egipto)	„	52.50
Flammarion. — La Muerte y sus Misterios, 3 tomos	„	75.—
Guráieb J. E. — El Mensaje de los Sueños	„	35.—
Garret. TELEPATIA. — En busca de una facultad perdida	„	15.—
Lodge, Sir Oliver. — Raimundo. O la Vida y La Muerte	„	15.—
Muñoz. — Avisos de Justicia	„	15.—
Osty E. — Una facultad de conocimiento supranormal	„	15.—
Nicoll M. — El Nuevo Hombre	„	30.—
H. Wilkins - Pensamiento a través del espacio	$	25.—
Astete P. — Los Signos. Develación del lenguaje de los signos	„	40.—
Thadra Neru. — El Misterio de los Sueños	„	10.—

PIDA CATALOGO GENERAL GRATIS

Tall. Gráf. «AMERICA» URIBURU 518 — Quilmes