Año XXXI AGOSTO 1954 Nº. 363

La Idea

Fundada el 1º de Octubre de 1923

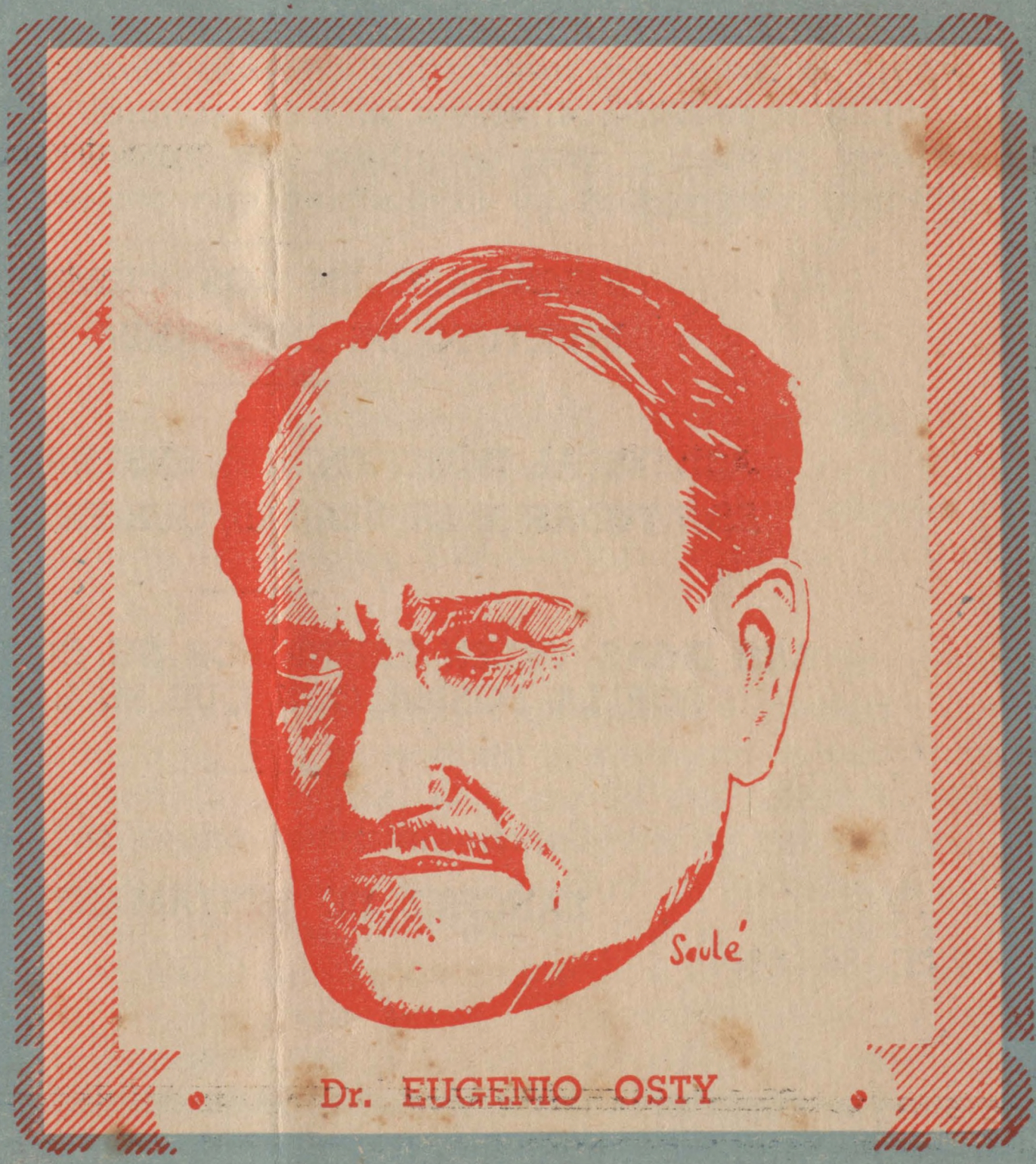

Dr. EUGENIO OSTY

Sumario:

EDITORIAL

Las Funciones del Espíritu Guía

ARTURO GILLY (h.)

Marjan Gruzewski

NAUM KREIMAN

Psicología Normal y Psicología Supranormal

IGNACIO FERREIRA

Nuevos Rumbos a la Medicina

LILY KELLY

El Existencialismo y la Muerte

El Rumor de la Colmena

BIBLIOGRAFICAS

Comentarios - Noticias Nacionales y del Exterior - Información Oficial, etc.

Organo de la Confederación Espiritista Argentina

INSTITUTO DE ENSEÑANZA ESPIRITA
DE LA CEA

Artículo 1º — El Instituto de Enseñanza Espírita de la CEA, tiene la misión de dar al movimiento espírita y al pueblo, una enseñanza metódica del Espiritismo, elevar el nivel cultural y espiritual de la población espírita del país, de sus centros y sociedades, llevar a cabo y organizar las investigaciones científicas y espíritas para una integral formación científica y espiritual de los espiritistas y de los alumnos del Instituto.

(De los estatutos).

Las finalidades del Instituto, expuestas en su artículo primero, dan una idea de las vastas proyecciones que ha de tener la labor de este centro de estudios. Es entonces un deber moral y espiritual de los espiritistas, colaborar en toda forma con sus tareas.

Ello contribuirá a elevar el nivel cultural del movimiento espírita en general, y dará a cada espiritista una capacitación que le llevará a una integral comprensión de la doctrina que profesamos.

INSCRIBASE EN LOS CURSOS DEL
INSTITUTO DE ENSEÑANZA ESPIRITA

ASISTIR AL INSTITUTO DE ENSEÑANZA ESPIRITA
ES AYUDAR A LA VERDAD QUE ESTA EN MARCHA

LAS IDEAS VALEN TANTO POR SU CONTENIDO COMO
POR LA FORMA CON QUE SE LAS EXPRESA

Solicite informes en la secretaría

SANCHEZ DE BUSTAMANTE 463

T. E. 86 - 6314 Buenos Aires



Las obras viven en el corazón de quien las alienta

Amalia Domingo Soler

BIBLIOTECA PUBLICA

DE LA C. E. A.

Abierta al público todos los días hábiles, de 16 a 20 horas. Entrada libre y gratuita. Libros de Espiritismo, Teosofía, Diccionarios, Libros de Consulta, etc. Revistas y folletos en varios idiomas.

LA IDEA

Organo de la Confederación Espiritista Argentina

Registro Nacional de la Propiedad Intelectual N°. 436.025

Redacción: S. de Bustamante 463
T. E. 86-6314 ——— Buenos Aires

Año XXXI — **AGOSTO 1954** — **N°. 363**

CUERPO DE REDACCION

Director: CESAR BOGO

Subdirector:

ARTURO GILLY (h.)

Secretarios de Redacción

JOSE CACERES

VALENTIN S. CERUTTI

Administrador

VICENTE BIANCO

Editorial

La Función del

ESPIRITU GUIA

ES *NORMA en la mayoría de las entidades espíritas recurrir, para la discriminación y concretización de detalles inherentes al desenvolvimiento social, en sus funciones internas y externas, al auxilio de los entes espíritas, a quienes se designa como* espíritus guías *de la institución.*

Muy loable resulta esta actitud, ya que la actividad principal de las entidades espïritas es la de mantener permanente contacto con los seres espaciales; corresto es que se solicite y se logre de esa fuente la asistencia de un elemento destacado, que sea la voz característica de los que habitan aquellos mundos, con una experiencia reconocida, para que nos ayuden en los trances difíciles, colaboren en nuestra acción terrena, en todo cuanto al aspecto concomitante con lo espacial se refiera; especialmente en aquellos que están fuera de los márgenes de nuestras posibilidades discriminatorias o aun de nuestros alcances intelectuales. Pero de allï a establecer en la entidad elegida, a la suprema autoridad de nuestra organización como es dable observar a veces, en el dictador que ha de discernir cada uno de los problemas que nos atañen en el actuar eminentemente personal —hasta en sus mínimos detalles de simple movilización material—, dista un gran trecho con lo correcto y resulta un garrafal error de interpetación, en cuanto al proceso de la particular forma que debemos adoptar en nuestro actuar mundano.

Tomemos como ejemplar modelo, la letra misma de la doctrina espírita. Si bien es cierto que fueron los seres espaciales los que dieron la respuesta concreta a todas las preguntas que se les hicieron, respecto de los problemas del "más allá", no es menos cierto que el maestro Kardec preparó y dispuso esas mismas preguntas con un sentido orgánico y una predisposición doctrinal que fueron a desembocar en todo un cuerpo de doctrina, *que su capacidad pedagógica y filológica, además de su agudeza y saber filosófico y científico, amén de su acrisolada moral, le permitían presentar a aquellas huestes, brindándoles la posibilidad concreta —terrena— y señera de establecer las bases de lo que fué luego todo un monumento institucional, como lo es el Espiritismo, en todo el ámbito mundial, y llegar —como llegó a serlo— su libro básico: "El Li-*

bro de los Espíritus", a conceptuarse como uno de los más destacados valores de la literatura universal.

Entre los últimos escritos kardecianos, recopilados por sus discípulos —como se sabe—, en el tomo titulado "Obras Póstumas", nos encontramos con un sabrosísimo párrafo que viene de perlas a lo expuesto, y que precisamente está encaminado a proveernos, con ese espíritu precavido y aleccionador que destaca a toda la literatura restante, de las normas a seguir para la buena organización y marcha de las entidades espïritas (Constitución del Espiritismo), tanto en sus partes como en el todo nucleativo. Dice así el texto:

"Se ha propuesto que los espíritus designaran en cada grupo o sociedad quien había de dirigirlos. Aparte de que este medio no obvia todos los inconvenientes, la experiencia ha demostrado que es superfluo. Los espíritus tienen la misión de instruirnos, de educarnos, pero no de substituir la iniciativa de nuestro libre albedrío. Ellos nos sugieren buenos pensamientos, nos ayudan con sus consejos, sobre todo en lo que se relaciona con el orden moral; pero dejan a nuestro juicio el trabajo de la ejecución de las cosas materiales que no tienen por misión economizarnos. Que los hombres se contenten con ser asistidos y protegidos por los buenos espíritus; pero que no descarguen sobre éstos la responsabilidad que sólo incumbe a los desencarnados."

Esto es lo que encontramos en cada uno de los párrafos, en cada una de las páginas de las obras del maestro. Al que el preclaro hombre de ciencia, M. Camilo Flammarión, al despedir los restos mortales de su dilecto amigo, aquel 2 de abril de 1869, *en el cementerio de Montmartre, denominara con la exacta expresión de:* sentido común encarnado.

Por eso desde estas mismas columnas, se ha venido propugnando en innúmeras ocasiones, recurrir a la literatura eminentemente doctrinal, la que se halla estampada en los libros de la autorizada firma de Allan Kardec, cuando se quiere resolver un problema —cualquiera que él sea, y el carácter que tenga— que se refiera al Espiritismo, pues hasta el mismo vocablo Espiritismo *y sus derivados, son una creación personal del maestro y no pueden ser ellas utilizadas con propiedad en ninguna actividad que no fuera la especïficamente establecida en las obras kardecianas o las aprobadas por el consenso general espírita, en función de progreso doctrinal, por las experiencias derivadas de sus continuadores, aquellos que no se hayan apartado de ese norte claramente demarcado por el extraordinario creador.*

Mas, pese a la claridad de los conceptos legados, la práctica mal interpretada ha asumido caracteres que llegaron a desvirtuar esas delimitadas señalaciones entre lo correcto o no. Muchos son los aspectos que caen bajo la misma clasificación en que hemos colocado hoy especialmente al espïritu guía, *todos claro está, porque se busca la solución de los problemas en prietas concepciones personales, cuando no en conceptos foráneos, que se arrastran de actividades que se desarrollan fuera del ámbito espírita propiamente dicho: algunas de tipo materialista, lo mismo que las otras de tipo religioso ortodoxo, que inspiran modos y fórmulas a los dirigentes y acólitos de ciertas entidades espíritas, llevándolos no sólo al error, que el error es humano, según lo acepta la popularidad, sino porque —y esto en gravedad mayor— se llega a anular uno de los más sólidos derechos que le asiste al ente humano, y que es el de la disposición justa de su libre albedrío.*

Correligionario: CONCURRA A LOS CURSOS DE ENSEÑANZA ESPIRITA DE LA CEA

MARJAN GRUZEWSKI

Por **ARTURO GILLY (h.)**

En Polonia, Wilno, nacía el 8 de septiembre de 1898 Marjan Gruzewski, que habría de ser uno de los más notables médiums de su tiempo. Sensitivo extraordinariamente dotado, producía fenómenos de materialización y aportes, poseyendo además mediumnidad parlante y escritura directa; siendo también pintor, dibujante y clarividente.

Niño nervioso, dotado de rica imaginación y de muy débil salud, ya en sus primeros años se dedicaba a observar atentamente los cuadros y dibujos. La música le conmovía profundamente y su infancia toda, estuvo llena de visiones, al punto que, tan lejos su memoria se remontaba en el tiempo, evocaba innumerables pavores suscitados por apariciones de rostros humanos. El silencio de sus noches estaba colmado de un mundo de seres prestos a mostrarse. En plena luz, aun en pleno dïa, cabezas humanas salían de repente de todos los sitios: de las paredes, muebles, cuadros, etc. Durante las noches de luna clara, esas creaciones aterradoras se hacían tan intensas que Gruzewski permanecía despierto bajo la angustia hasta el día. Visionario a tal grado, nunca pudo permanecer sólo en una habitación.

Cuando llegó a la edad escolar, un grave problema presentóse a sus padres y maestros. Su mano se negaba a copiar los ejemplos y a escribir lo que él querïa; en oportunidades inexplicablemente, se rehusaba a todo movimiento. Muy frecuentemente y después de trazar algunas líneas, la mano se detenía sin que fuera posible ponerla en acción. Esta indisciplina de su mano comprometía grandemente su instrucción, dándose el caso de que en el pizarrón casi siempre escribía otra cosa que lo pedido; su firme voluntad de ejecutar los trazos solicitados por su maestra provocaban en su mano un impulso irresistible y arrojaba violentamente la tiza. Sometido a distintos tratamientos para combatir lo que se suponïa una enfermedad nerviosa, ninguna mejoría pudo obtenerse. Anulado para el trabajo escolar, se permitió a Gruzewski andar de clase en clase a su gusto, espigando lo que pudiera, sin preocuparse mayormente los maestros por considerarlo incapaz de instruirse.

Tenía quince años, cuando en 1913, perdió a su madre, conmoviendo profundamente este hecho su sensibilidad y contribuyendo probablemente, en cierta medida, a hacer el hombre excepcional que debía resultar. Dos años más tarde, un día del año 1915, uno de sus primos le habló de hechos y doctrinas espiritistas, provocando la indignación de Gruzewski que no habiendo oïdo jamás nada al respecto, se negaba a admitir siquiera, la posibilidad de veracidad de cuanto le afirmaban. En cambio, su hermana al igual que su hermano aceptaron estudiar el Espiritismo y después de no pocas tentativas frustradas, lograron persuadir a Marjan Gruzewski de que los hechos espiritistas eran posibles y que sería mejor asegurarse de la realidad por ensayos personales. Muy pronto tuvieron lugar las primeras sesiones espíritas con intervención de la mesa. las cuales gradualmente fueron despertando el interés de Gruzewski, sorprendido de que la mesa se animara por el contacto de las manos. Las sesiones continuaron con creciente éxito y al cabo de un mes ya no era necesario el contacto para que la mesa se elevara, bastando para ello, mantenerse unidos por las manos alrededor de la misma. Poco después, los objetos que se hallaban en la sala eran llevados sobre la mesa por una fuerza invisible.

Más tarde se produjeron fenómenos más importantes: materializaciones de manos, cabezas, voces. Se comenzaban los trabajos en la obscuridad y cuando las apariciones se producían, se hacía luz roja, pudiéndose observar entonces el aspecto exhuberante de vida que presentaban las materializaciones obtenidas. Dejemos que sean las propias palabras de Gruzewski, en una carta dirigida a M. A. Gravier, profesor de la Escuela Politécnica de Varsovia, las que nos describan este aspecto de las experiencias:

"...Se veían entonces manos y cabezas muy vivientes. Tratándose de manos bien formadas, ellas se continuaban por alguna cosa que no eran brazos, sino más bien especie de lazos que iban a mis brazos. Esas manos temporarias se separaban poco de mí. Sentía yo sus mo-

vimientos cuando ellas tomaban objetos; sentía el peso de éstos, su contacto, los impulsos que recibían. Esas materializaciones de manos que obraban sobre cosas, salïan generalmente de mis brazos. Otras veces las materializaciones venían de una habitación próxima cuya puerta se abría sobre la que ocupábamos. Vimos una silueta humana pasar por esa puerta y quedar en nuestra habitación una media hora, más o menos, golpeando un poco por todas partes y escribiendo en el papel con un lápiz, respuestas a lo que preguntábamos. Oímos voces algunas veces, no claras, que venían de diversos sitios de la sala. Ocurrïa muy frecuentemente que objetos visibles a luz roja, se trasladaban de un punto a otro de la sala. Durante un año y diariamente, tuvimos sesiones de esos fenómenos. Durante algún tiempo, nuestro grupo se componía de mi hermano, mi hermana, mi primo, dos amigos y yo; después aumentó el número hasta nueve y diez asistentes..." Lo verdaderamente extraordinario de esta abundante fenomenología, consistía en que era obtenida sin que el médium en momento alguno estuviera en trance.

Contaba sólo 19 años, cuando en una de las habituales sesiones se sintió impelido a tomar el lápiz y recibió una comunicación que le sugería sentarse en un sillón y caer en trance. Rehusó, pero se sintió conducido casi en vilo y se sumió en profundo trance. De inmediato recibió psicográficamente un mensaje de su guïa espiritual el General V. K., anunciando que en el futuro emplearía ese medio para disponer ner la orientación de las experimentaciones. Desde ese momento comenzó a caer en trance muy a menudo y desarrolló mediumnidad parlante. Las primeras comunicaciones por este medio fueron sumamente dificultosas, ya que por momentos su palabra era prácticamente ininteligible, pero al cabo de dos semanas de sesiones cotidianas su dicción se normalizó, recibiéndose numerosas comunicaciones de género filosófico. Cuando se deseaban obtener materializaciones sin mensaje, no era necesario que Gruzewski se hallara en trance, pero le ocurría con frecuencia caer en él sin quererlo.

En 1919, a la edad de 21 años, tuvo Gruzewski la revelación de la capacidad de arte pictórico latente en él. La debió al ingeniero M. Prósper de Szmurlo que en ocasión de la permanencia de Marjan en Varsovia, exploró otras posibilidades de su extraordinaria constitución mediúmnica. Así fué como el ingeniero Prosper de Szmurlo solicitó al guïa del sensitivo se permitiera dibujar a éste, que jamás lo había hecho hasta el momento. No bien fué formulada esta petición se manifestó el fenómeno; la mano en otro tiempo rebelde a los mandatos de la voluntad, dibujó enseguida. Tal fué la eclosión súbita y después la rápida dilatación del don de dibujar y de pintar, manifestación inesperada de conocimientos aparentemente inexistentes en Gruzewski; el empleo del lápiz, los pinceles después, pastel, uso de colores, conocimiento de la anatomía humana y animal en sus aptitudes estáticas y en sus movimientos. Un raro artista se había develado; raro por la irrupción del don, por las condiciones sonambúlicas de su trabajo, por la materia de su obra. En carta dirigida al Dr. Eugenio Osty, presi-

Especial para LA IDEA

dente del Instituto Metapsíquico de Parïs en mayo de 1920, el ingeniero Prosper de Szmurlo escribía: "...Habiendo constatado esos hechos, pedí que durante su trance dibujara. Se tuvieron resultados inmediatamente. Incluyo las fotografías de tres dibujos hechos bajo débil luz roja, los ojos cerrados, en trance que duraron cinco o diez minutos. Durante el último verano me encontraba en el campo cerca de Wilno, en casa de M. Gruzewski. Ví allï dos cuadros al aceite que él había pintado, siempre en trance, después de su vuelta de Varsovia. Dos retratos, uno de su cuñado muerto y el otro del gran poeta polonés Mickiewicz. Durante mi permanencia tuvimos algunas sesiones de mediumnidad, con las cuales constaté fenómenos de telekinesia, escritura directa y producciones luminosas de un grado sumamente fuerte. En las sesiones anteriores a las que yo asistí, hubo, me manifestaron los asistentes, fenómenos de clarividencia. Tiempo después nuevamente en la capital (Varsovia), proseguimos las experiencias en casa donde fué mi huésped durante seis meses, lo que me permitió hacer cierto número de sesiones y observaciones.



Nuevos RUMBOS *a la* MEDICINA

Traducción de
JOSE CACERES

NOVOS RUMOS A MEDICINA

Por el Dr.
IGNACIO FERREIRA

SEGUNDO TOMO

BRASIL, CORAZON DEL MUNDO PATRIA DEL EVANGELIO

Incorporado al médium lo recibimos con las siguientes palabras: "Venga con la paz de Dios, amigo". A lo que él replicó: "Que Alá os proteja" y después de un relativo silencio, como para examinar el ambiente en que se encontraba, continuó así:

"No me siento bien aquí, es contrario a mi santa creencia asistir a cultos extraños. De hecho el estar entre vosotros es un grave crimen ante mi conciencia. Esperaba venir, pero no en este momento en que los señores están entregados a su culto. Pero Alá es misericordioso y tendrá en cuenta los motivos que me forzaron a entrar en esta casa. Pido permiso para ver a una persona que està aquí.

"Sabed que estoy en determinada misión y que el señor facilitando su cumplimiento lo hace con sabiduría, porque no descansaré hasta no cumplir aquello que juré hacer en nombre de los santos profetas".

"¿Qué misión es esa?

"Vengo a traer la venganza contra quien pertenece a la horda de los que traicionan una causa santa y si usted fuese uno de los nuestros, sabría muy bien lo que está escrito y las penas reservadas a los traidores. No hay nada que borre la marca de la traición que lo acompaña adonde vaya, y persistirá resistiendo al tiempo y a las deformaciones. Juramos sobre el sepulcro del Profeta y aunque corran los años, y vuelen los siglos, persistimos en la venganza y sólo la abandonaremos cuando esa mancha desaparezca. Esta es la voluntad de Alá y de los santos profetas".

Le hablamos a continuación de los mandamientos de nuestro Dios, que prohibía la venganza, el odio y las persecuciones y le hablamos de los reflejos de los actos malos que volvían a la fuente de donde emanaron. Discurrimos sobre el perdón que enaltece y engrandece, y de la justicia divina que nunca falla.

Rebelóse cuando le hablamos sobre sus proyectos de venganza y sobre los motivos que lo habían traído a esta casa, así como también de sus compañeros y de la enferma que perseguían, actos que ligábamos a las videncias anteriormente tenidas. Habiendo sido avisados por una entidad espírita amiga de que ellos reconocerían a la enferma por una marca que había tenido en la cara (en una encarnación anterior), le dijimos que la bondad de nuestro Dios, que era el Dios de todos los seres humanos, no permitiría que esa enferma fuese reconocida por esa marca, que había sido borrada por las lágrimas del arrepentimiento y por la luz

---

Durante ese período las capacidades de dibujar y pintar de Gruzewski aumentaron considerablemente; la factura de los dibujos sin la menor raspadura o borrón se ejecutaban inmediatamente y sobre el tema indicado. A este período pertenecen los dibujos titulados Tierra, y Esfinge, siendo este último el único que haya hecho a pluma. Ejecutó después siempre en trance, mi retrato al aceite que fué el primer trabajo realizado según modelo viviente. Es curioso que los bosquejos y los cuadros realizados durante el trance, recuerdan a veces sino me engaño, los trabajos de diferentes pintores fallecidos: Matejko, Wyspianski, etc. Parecen ejecutados por muchos artistas..."

Hasta los 35 años, nuestro biografiado alternaba su producción pictórica mediúmnica, con muy numerosas sesiones de materializaciones, más como se fatigara mucho con los fenómenos de efectos fïsicos cesó de producirlos.

Marjan Gruzewski profundamente espiritista desde largo tiempo atrás, sostenía que durante sus trances era instrumento pasivo y que los verdaderos creadores eran pintores fallecidos que dirigían su mano.

En numerosas oportunidades asistió a las experimentaciones el Dr. Gustavo Geley, en cuyo honor se realizaron veladas especiales y el Dr. Osty al saber de la decisión de Gruzewski de no volver a participar en los fenómenos de materializaciones, manifestó: "Lo lamento, porque considero a Marjan Gruzewski como un médium universal y temo que sus facultades de mediumnidad fïsica sufran disminución o se anulen definitivamente".

del conocimiento de la grandeza de un Ente Superior.

A esto lo sobrecogió una tremenda furia, llamándonos también traidores, ya que estábamos en el secreto, lo que nos obligó a hacerlo desincorporarse porque esta reacción podría perjudicar al médium. Pero le arrancamos la promesa de volver otra vez.

La venganza a la que se esclavizaba ante jefes que erróneamente alimentaban principios religiosos que no resistían al menor análisis era su idea fija, el martirio de su espíritu y el desasosiego de su alma.

Quince días después este espíritu se incorporó inesperadamente al médium y de nuevo dejamos que su relato fuese espontáneo. Dijo así:

"Los últimos acontecimientos en que me he visto envuelto me emocionaron tanto y me dejaron tan perplejo que aun no me he repuesto y tal vez esto me impida hablar como deseo. Estoy aquí para cumplir mi palabra y dispuesto a echar una mirada retrospectiva a mi vida con el auxilio de amigos, relatando los diversos pasajes de mi vida.

"Nací en el Irak en una época que no me recuerdo. No llegué a conocer a mi padre, pues falleció cuando yo era muy pequeño. Quedé entonces al cuidado de Muza Abed Ramid, uno de los jefes de las expediciones que de cuando en cuando y en épocas determinadas iban a la Meca y a Medina para recibir órdenes del Califato. Era un ardoroso creyente y tenía por misión no sólo el transmitir a los fieles los conocimientos de nuestra creencia, sino también prepararlos contra las tiranías desencadenadas por Felipe II. En todo tiempo fué nuestra palabra ley y nuestras promesas y juramentos, cumplidos no importa porqué sacrificio, siendo nuestra vida lo menos que dábamos en holocausto para cumplirlos.

"Debido a las tenaces persecuciones de Felipe II y de su hermano bastardo Don Juan de Austria, dos acérrimos enemigos de nuestras creencias, nos vimos obligados a unirnos con el fin de defender los santos lugares y fué con Mahomet IV que vine a recibir las órdenes de combatir a las sectas cristianas deseosas de nuestro exterminio. Teníamos nuestros grupos formados y bien armados a fin de hacer frente a sus continuos ataques y yo era uno de los jefes, dueño y señor de grandes propiedades. Poseía varias esposas, y ella, la enferma actual, era mi favorita, porque me había dado un hijo varón, mereciendo así el dominio sobre mis porpiedades. Durante un tiempo tuvimos mala suerte en nuestros combates, lo que nos hizo pensar que habría traidores en nuestras huestes.

"En momento dado fuí notificado de que en uno de los campamentos había sido visto un sospechoso disfrazado con trajes de mujer y que perseguido se refugió en mis propiedades. Junto a la Meca, en la mezquita, juré que no sabía nada y prometí que si fuese alguno de los míos, yo lo descubriría haciendo que pagase bien caro el crimen de la traición. Muchas noches las pasé vigilando para sorprender al sospechoso aún arriesgando el ser descubierto por los centinelas enemigos preparado con un hierro candente para marcarlo. Una noche apareció, y pude marcarlo en la cabeza y en el mentón.

"Al día siguiente reuní a los pobladores de mis tierras, y entre las mujeres estaba ella con el rostro sangrando todavía; más deformado para que la marca no fuese descubierta.

"Horrorizado, dejé que ella misma se clavase el puñal en el pecho. No tuve el valor de hacerlo yo mismo por el gran amor que me ligaba a esa mujer. Como no le llevé el puñal ensangrentado como prueba a mis compañeros y demás jefes, fuí repudiado y tuve que huir perdiendo mis propiedades. Desde entonces no tuve más tranquilidad, procurando vengarme para obedecer a la exigencia de aquel a quien debemos fidelidad.

"Creía en la inmortalidad del alma y por ello me consideraba en el sagrado deber de vengarme. He procurado seguirla por todas partes, siempre vigilado por mis compañeros por no haber conseguido mi intento. Sé ahora que tuve una encarnación en España, adonde procuré seguirla y en la que viví 63 años sin poder llevar a cabo mi intento. Nuevamente desencarnado, sin poder presentar las pruebas de que cumplí con mi deber, tuve que soportar el escarnio de mis compañeros. Avisado de que ella estaba reencarnada nuevamente en Portugal, preparábame para tomar un cuerpo nuevo, cuando ella, a los 18 años, se suicidó. Dicen que loca viéndose rodeada por mí y mis compañeros.

"En vista de esto reencarné en el Cairo con el encargo de ayudar a la defensa de las Tierras Santas. Esta fué mi última vida terrena. Hace poco tiempo, desencarnado nuevamente, recibí el aviso de que ella había vuelto a la Tierra. Hace tiempo que la sigo, a la espera de la oportunidad. Siempre la reconocí por las marcas que le hice. Estoy casi por reconocer un Poder Supremo cuya justicia domina y anula a la justicia de los hombres. Voy a coordinar mis pensamientos para volver más dueño de mí mismo'.

Conocíamos la historia, pero ignorábamos estos datos y particularidades. Fuimos a ella a repasarla de nuevo. Volvimos a releer aquellas páginas acompañando en su vida a Felipe II "el demonio de mediodía". Por nuestro ojos desfilaron esos cuadros terroríficos de aquella época, en la que la ambición, la lujuria, la vanidad, la hipocresía y las villanías eran los negros buitres que se cernían sobre el corazón de aquellas hienas. Príncipes, reyes, papas y sacerdotes, organizados en partidos políticos y guerreros vivían en perpetua lucha a través de la cual el pobre pueblo era saqueado, cercenada su libertad de conciencia, torturado, masacrado y vilipendiado.

Epoca en que las hogueras no tenían necesidad de leña, pues la carne humana constituía el mejor combustible para hacer crepitar sus lúgubres llamas. Epoca en que el despertar de la inteligencia y de la comprensión era perseguida con las mazmorras subterráneas, adonde enterrados en vida, nadie se podía librar y el eco de sus enseñanzas no pudiese sacar las vendas de los ojos de la ignorancia. Epoca en que la honra y el pudor de la familia era destruído por el tintineo del oro y por las carcajadas de las orgías. Epoca en que el ser humano o vivía perseguido, en estado salvaje, como una fiera, o servilmente tenía que hacer to-

XI CONGRESO Y VIII ASAMBLEA DE DELEGADOS DE LA CONFEDERACION ESPIRITISTA ARGENTINA

CONVOCATORIA

al XI Congreso y VIII Asamblea de Delegados de la CONFEDERACION ESPIRITISTA ARGENTINA, a verificarse durante los días 28, 29 y 30 de agosto del corriente año, en el local social, Sánchez de Bustamante 463, de acuerdo con el siguiente

ORDEN DEL DIA

DEL CONGRESO

a) Lectura del acta anterior.
b) Modificación de los Estatutos sociales de la CEA.

DE LA ASAMBLEA

a) Lectura del acta anterior.
b) Lectura y consideración de la Memoria Anual.
c) Lectura del Balance.
d) Ponencias remitidas.
e) Renovación parcial de la Mesa Directiva.
f) Sede de la próxima Asamblea.

das las retractaciones, humillándose y pidiendo siempre perdón por faltas no cometidas, por el miedo a la cárcel, a las torturas y a las terribles hogueras.

Epoca de los Felipes, de los Gregorios, de los Urbanos y de los Inocencios, bajo cuyos reinados y papados Europa y algunos países apartados, sólo veían pendiente sobre sus cabezas el flagelo de la Inquisición, de la sangre, de las torturas y del cercenamiento de las conciencias. De ahí las revueltas sordas, la intoxicación del espíritu, las ideas de venganza y odio tan fuertemente estampadas en el psiquismo, que resistieron y resistirán por siglos en algunos espíritus, siguiendo a las víctimas a través de encarnaciones y encarnaciones.

No bien habíamos terminado de constatar la veracidad de los relatos de ese espíritu que habíamos ido a buscar en la Historia de la Humanidad, en una de nuestras reuniones se incorporó a un médium una entidad dándonos más detalles y pormenores de las vidas pasadas de nuestra paciente. Se expresó así:

"Soy Fernando Diego Garcés, ciudadano portugués en plena posesión de mis facultades, miembro de la Orden del Santísimo Sacramento. Partí de Lisboa y vine a visitar a mi hija y no permito que ella continúe en esta casa. Dicen que está enferma porque le hicieron artimañas del diablo. Ella salió de mi compañía siendo muy pequeña y bien se sabe que el mundo está lleno de tropiezos. Se encontraba muy enferma y permití que fuese a Castela a pasar una temporada en casa de una tía.

"¿Qué enfermedad?

—Yo no lo sé ciertamente. El hecho es que de noche se levantaba agitada viendo en su cuarto de doncella individuos con ropas extrañas. No estaba en estado normal y esas visiones y perturbaciones fueron causa de muchos disgustos.

"Hace mucho que no tenía datos suyos, por eso resolví ir a ese pueblo. Me extrañó mucho cuando tuve noticias de que ella había venido para este país. He hecho la travesía con gran sacrificio y aquí estoy desde hace días. Me extraña mucho todo esto, y me tiene preocupado mi hija. Cuando conversa conmigo procura ocultar una mancha que tiene en el rostro y ya son varias veces que me dice: ¿No sabes que he muerto? ¿Que vivo otra vida?"

Convenientemente adoctrinado, reconoció su estado espiritual, cayendo de sorpresa en sorpresa, sin poder todavía reaccionar bien ante la realidad y atribuyendo todo esto a ilusión de sus sentidos, se retiró.

Esta fué una incorporación inesperada, verdadera sorpresa, sorpresa, por el gran acervo de conocimientos que nos proporcionó, conocimientos que no consignamos para no hacer más largo este relato.

Y el otro volvió. Volvió hablando calmo y acompasadamente envuelto todavía en un torbellino de dudas e incertidumbres, y así se expresó:

"Hay una gran confusión en mis ideas, no sólo por lo que he visto y notado en este medio en que me encuentro, sino también por lo que siento y oigo. Es un estado angustioso que me desorienta. No coordino bien los pensamientos y difícilmente ordeno mis ideas y dirijo mi voluntad. Me siento en un mundo extraño y todo repercute en mí haciendo que sienta choques antes de pronunciar las palabras. Espero tener hoy la solución a estos acontecimientos.

"Los designios de Alá son sublimes y no

(Continúa en la página 171)

PSICOLOGIA NORMAL y PSICOLOGIA SUPRANORMAL

Por **NAUM KREIMAN**

(Continuación)

III

LEY DE RELACION PSIQUICA

El fenómeno de conocimiento supranormal, se da, cuando el sensitivo y el sujeto u objeto reunen determinadas condiciones. La ley que vincula al sensitivo y al sujeto, es la ley de RELACION PSIQUICA, magistralmente expuesta por Bozzano en su libro "ANIMISMO O ESPIRITISMO", y también prevista por Aksakof y por Geley. En virtud de esta Ley, sólo puede darse el fenómeno de conocimiento supranormal,, cuando hay alguna relación cercana o lejana que vincule al sensitivo y al sujeto. Bozzano plantea de la siguiente manera las condiciones del fenómeno de conocimiento supranormal en base a la ley de Relación Psíquica: "1) Cuando el sensitivo o el médium conocer a la persona ausente. 2) Cuando el Experimentador la conoce. 3) Cuando se entregue al sensitivo o al médium un objeto perteneciente a esa persona. Cuando la persona está presente, la ley de Relación Psíquica, no necesita intermediario, y la relación se produce espontáneamente.

Esta relación puede darse en un amplio campo de posibilidades y de grados, y podemos distinguir dos aspectos que a veces se destacan por sobre la naturaleza general del fenómeno. El fenómeno de conocimiento supranormal adquiere un matiz eminentemente emocional o posee una naturaleza predominantemente intelectual, guardando en este sentido un paralelismo con los fenómenos psíquicos normales, ya que en ellos podemos encontrar también estos dos matices afectivo-intelectuales que poseen todos los contenidos de conciencia. A veces el fenómeno de conocimiento suprarrenal adquiere una naturaleza en la que predomina lo afectivo-emocional, el sensitivo tiene emociones o sentimientos que le llegan del sujeto u objeto sobre el cual ejerce su facultad adquiriendo este conocimiento afetivo-emocional un alto grado de penetración, al extremo de poder el sensitivo expresar, con gran certeza, la vida emocional del sujeto. Y en el caso de ejercer su facultad sobre objetos o animales, esta posibilidad afectivo-emocional del conocimiento, logra penetrar en las más recónditas profundidades psíquicas de estos seres, hasta lograr el conocimiento de sus deseos y la interpretación de sus situaciones vitales. Ejemplo de ello lo dan los casos citados por Bozzano en su libro "Los enigmas de la Psicometría". Los hechos demuestran que tanto lo afectivo como lo intelectual en el plano supranormal, no son dos maneras de ser de los contenidos de conciencia. Tampoco lo son en el plano normal, ya que la conciencia es una unidad y una totalidad. Pero lo que el fenómeno supranormal demuestra es que tanto el fenómeno afectivo como el fenómeno intelectual son en el fondo una misma manera de conocimiento, al extremo de poder decir que lo intelectual es una manera de ser de lo afectivo, y que lo afectivo es una manera de ser de lo intelectual.

NORMALIDAD Y ANORMALIDAD DE LO SUPRANORMAL

Dentro del terreno psicológico, la definición de normalidad psicológica tiene sus propios problemas. La psicología nació con el análisis de la propia personalidad psíquica, ampliando desde este punto su campo de observación y estudio. El primer método fué, eminentemente subjetivo. Rebasó luego los límites de la propia personalidad psíquica y entró en el terreno social y colectivo, hasta abarcar en el presente, toda la gama de seres vivos.

Depende del punto de vista que adopte el psicólogo o el sociólogo, para que la definición de normalidad o anormalidad psiquica tenga un fundamento que podría llamarse individualista o colectivista.

Dentro de los distintos conceptos de normalidad o anormalidad, puede distinguirse el llamado concepto estadístico. El criterio estadístico establece la normalidad en base a la mayor cantidad o frecuencia en los individuos de ciertos caracteres psicológicos. Frecuencia que se da en la colectividad humana.

El criterio social o colectivo, es el de la normalidad que permite la convivencia, la adaptación al medio social. Tanto el criterio estadístico como el social se complementan, ambos tienen un fundamento colectivista. De acuerdo a estos criterios expuestos, las diferencias individuales, son normales, mientras fluctúan dentro de determinados límites; límites establecidos en una forma práctica por la colectividad, y a los que el psicólogo califica con una buena dosis de apreciación personal.

Otro criterio de normalidad es el llamado Teleológico, o criterio finalista. Plantea la normalidad como un estado de perfección moral y espiritual, aunque tal estado no haya sido alcanzado en la colectividad. Normal teleológicamente, es el individuo que cumple con la finalidad biológica de la especie y con la finalidad de un ideal espi-

ritual de perfección de valores éticos y estéticos.

El criterio estadístico de normalidad, es propio de las ciencias de la naturaleza. El criterio teleológico es propio de las ciencias del Espíritu: Sociología, etc.

El criterio puramente biológico se refiere a la normalidad del funcionamiento fisiológico de la psíquis. La normalidad del funcionamiento de los centros psicofisiológicos no pueden ser un índice definitivo de la normalidad psíquica, y en realidad no lo es. Es cierto que lesiones cerebrales, y alteraciones del sistema nervioso tienen una consecuencia en la conducta del individuo, pero también es cierto que la conducta puede permanecer inalterada a pesar de las lesiones cerebrales.

Veamos si podemos ubicar los fenómenos supranormales en alguno de estos criterios de normalidad o anormalidad psíquica.

De acuerdo al criterio de normalidad estadística, el fenómeno supranormal no puede ser considerado dentro de los fenómenos normales de la personalidad humana. Tampoco podría serlo dentro del criterio teleológico. No se trata de fenómenos comunes a todos los individuos, ni siquiera a un porcentaje mínimamente apreciable.

Dichos fenómenos ocurren a escasísimos individuos de la especie. Su aparición, a veces en forma voluntaria y muchas veces en forma espontánea o esporádica, anulan transitoriamene el psiquismo normal, y vuelto el sujeto a la normalidad, no se diferencia en nada del resto de las personas. En cuanto que estas facultades puedan ser consideradas como un signo de perfección moral o espiritual de la especie, hemos demostrado en otra oportunidad que no lo son. Su aparición en el hombre, no depende de sus cualidades morales. Ni consiste en un signo de superioridad de unos individuos con respecto a otros que no poseen estas facultades.

Con respecto al criterio de normalidad resultante del normal funcionamiento de los centros nerviosos y psico-fisiológicos, lo supranormal no puede ser incluído en lo psico-patológico. Las personas que poseen estas facultades no puede establecerse que sean la consecuencia de lesiones de los centros psíquicos. Algunos investigadores han creído encontrar que tales sensitivos poseen una sensibilidad excitada, a quienes se podría considerarlos como neuróp atas más o menos profundos. Esta afirmación es errónea. Eugenio Osty dice con respecto a tal suposición: "Yo conozco algunos muy notables que jamás sufrieron perturbaciones neuropáticas, y no presentan ningún estigma de histerismo: aparte la actividad de su facultad especial ejercida en estado de hipnosis o de vela, son seres sin características físicas o psíquicas particulares. Algunos sin embargo, son más emotivos, más reactivos que la mayoría de las personas, pero con pleno equilibrio de sus funciones cerebrales". (El conocimiento Supranormal. E. Osty) y termina diciendo: "Si la neurosis histérica puede ser causa de Metagnomia, los sujetos metagnomos son excepcionalmente neurópatas; no lo son necesariamente".

Tampoco podemos incluir lo supranormal dentro de lo patológico, dentro de ningún cuadro de alienación mental.

En los psiquismos normales, podemos advertir diferencias, pero ellas son sólo cuantitativas. Un hombre puede poseer más imaginación que otro, una capacidad de atención mayor o menor, pero no hay diferencias funcionales. Cada persona es más o menos una armonía de funciones psíquicas. Lo psico-patológico, en cambio es una alteración de orden cualitativo, que afecta a la totalidad de la vida psíquica y espiritual del sujeto. El sensitivo no es un alienado, ni llega a serlo por causa de sus facultades supranormales.

Entendemos que los fenómenos supranormales constituyen un campo nuevo de investigación de la psiquis. Nuevo, por cuanto no participan de los caracteres psicológicos propios de lo normal ni de lo patológico.

Estos fenómenos tiene una tal particularidad, que estamos en lo cierto al pretender que ellos constituyen una nueva rama de las ciencias del hombre, que con toda seguridad aportarán nuevas luces sobre los conocimientos ya adquiridos y sobre la naturaleza real del ser humano, psíquica y físicamente considerado.

INSTITUTO DE ENSEÑANZA ESPIRITA DE LA CEA

DIAS Y HORARIOS DE LAS CLASES

PRIMER AÑO

Lunes, de 19,15 a 20 horas: *Biología.*

Lunes, de 20,15 a 21 horas: *Teoría de la experimentación espírita.*

Viernes, de 19,15 a 20 horas: *Astronomía.*

Viernes, de 20,15 a 21 horas: *Introducción al Espiritismo.*

SEGUNDO AÑO

Miércoles, de 19,15 a 20 horas: *Religiones comparadas.*

Miércoles de 20,15 a 21 horas: *Teoría y práctica de la mediumnidad.*

Viernes, de 19,15 a 20 horas: *Psicología normal.*

Viernes, de 20,15 a 21 horas: *Doctrina espiritista.*

TERCER AÑO

Lunes, de 19,15 a 20 horas: *Psicología y Fisiología Supranormal.*

Lunes, de 20,15 a 21 horas: *Introducción a una filosofía espírita.*

Miércoles, de 20,15 a 21 horas: *Aspecto religioso y moral del Espiritismo.*

LABOR ET AMOR FRATERNUS PRO SPIRITU

El Rumor de la Colmena

FEDERACION ARGENTINA DE MUJERES ESPIRITAS DE LA CEA

CONVERSEMOS

DE LAS REUNIONES DE CAMARADERIA

En su constante deseo de superación, en que la Colmena se halla, empeñada para elevar el nivel cultural de sus socias, lanzó una idea que espera encontrar eco en todas sus abejas. Se trata de hacer una reunión, es decir, ya ha establecido el *último viernes* de cada mes, para llevar a cabo una charla amena y de camaradería, para conocernos mutuamente, estrechar vínculos y despertar, en cada una de nosotras, esas facultades que por causas ajenas a la voluntad o por falta de ambiente, se hallan dormitando. Estas sencillas reuniones, darán lugar a ese esparcimiento, a esa espontaneidad, en que se han de escuchar los temas que se irán desarrollando con la cooperación de todas las concurrentes que pueden llevar allí sus inquietudes, las cuales por riguroso turno tendrán salida. Esas charlas serán de gran utilidad para la unificación, pues iremos desarrollando y capacitándonos dentro de ese cauce evolutivo que ha de conducirnos hacia la cima cultural que nos proponemos.

Asï que, queridas amigas, quedáis invitadas a la *Tertulia Espiritual* que todos los *últimos viernes* de cada mes, se llevarán a cabo en la sede social, Sánchez de Bustamante 463.

¡Hasta entonces, queridas!

A NUESTROS SUSCRIPTORES

Se comunica a nuestros suscriptores que no se hallen al día con la Administración, que ésta se verá en la obligación de no remitirles más el ejemplar que les corresponde, pues los ingentes gastos a los que hay hacer frente nos obligan a tan apremiante actitud.

Rogamos, por tanto, enviar a la brevedad los importes atrasados, a nombre del administrador,

Sr. VICENTE BIANCO

NOTICIARIO

Visitas y Actos realizados:

Ultimamente, siguiendo el programa impuesto por la F. A. de M. E., se trabajó activamente en la visita de sociedades y se llevó a efecto actos públicos, que según informara "LA IDEA", contaron con mucha asistencia de personas y éxito cierto.

Luz y Vida, de S. Fernando. Con motivo de la desencarnación del Hno. Ramos, vinculado activamente a nuestro organismo, como cobrador "ad hoc" de las mensualidades de las hermanas de esa entidad, se hicieron presentes al acto de recordación efectuado el 14 de abril ppdo., las Hnas. Borjas, Ferrero y Toker.

Núcleo Femenino "Isabel Peña de Córdoba", de Progreso Espírita. En la recordación a Amalia D. Soler, concurrieron el 29 de abril a ésta las Hnas. Cela y Aguirre.

Amor y Caridad. El mismo día, asiste la Hna. Clara de Acuña.

Té de camaradería. El 2 de mayo se llevó a efecto el té anunciado, de cuyo producido se desglosó la mitad para la Comisión de Defensa y Propaganda del Espiritismo. En este acto se recordó a la insigne Amalia D. Soler.

Luz y Sombra. A esta entidad se llegaron el 22 de mayo las Hnas. Cela e Incerti

Joaquín Mora. El 23 de mayo asisten Cela y Cáceres.

Luz y Vida, Bánfield. Borjas y Cela visitan a ésta el 29 de mayo.

Allan Kardec, Capital. En la misma fecha concurren a esta entidad las Hnas. Acuña y Testa.

Juana de Arco, de Rosario. Se llega a esta ciudad, el 30 de mayo, la Hna. Incerti.

Te Perdono. A su 46º aniversario concurren las Hnas. Bianco, Toker, Bogo y Aguirre, el 6 de junio.

Luz y Vida, Capital. El mismo día las Hnas. Borjas, Acuña y Testa, visitan esta entidad.

Luz y Vida, Capital. El 20 de junio, asisten al acto de reparto de ropas, las Hnas. Nieva, Cela Toker y Aguirre.

Luz y Vida, S. Fernando. Las Hnas. Borjas, Ferrero, Bianco y Martínez, asisten al aniversario de esta entidad, el 20 de junio pasado.

Reparto de Ropas. El 9 de julio pasado se realizó un reparto de ropas y comestibles a personas necesitadas, de lo que da cuenta la nota respectiva.

Se recuerda a las socias de la F. A. de M. E., que la secretaría sigue atendiendo los miércoles, de 18 a 20 horas, todos los asuntos concernientes a sus actividades y al cobro de las cuotas mensuales.

EL EXISTENCIALISMO y LA MUERTE

Por LILLY KELLY



El existencialismo, filosofía hoy en boga, especialmente entre la juventud, nos invita a abordar un problema que nos corresponde, en particular, a los estudiosos de la Ciencia del Espíritu y que creemos un punto neuráligico de este sistema filosófico: son sus conceptos sobre la muerte.

Suele haber dos reacciones extremas frente al existencialismo: o se le rechaza de plano, con repugnancia, o se le abraza con pasión como hace hoy la juventud, entre la que ha hecho furor y —esto lo decimos con la sincera esperanza de equivocarnos— quizás estragos. Quisiéramos no caer en ninguno de estos extremos. Nos llega muy hondo el tono emocional de esta doctrina, el calor humano de su angustia por *"la herida de la existencia"*, su preocupación por el ser de carne y hueso que sufre, que yerra, que se siente perplejo o frustrado ante los enigmas de la vida, que se desespera porque no vislumbra un camino seguro que lo lleve a buen puerto; el ser que gime y se dobla bajo esas tremendas experiencias que son el dolor, la soledad, el desaliento, el temor de la inutilidad de la lucha; y también, aunque con ciertas reservas, por su rebelión contra el culto excesivo de la fría razón. El existencialismo fué, en su hora, una reacción explicable y necesaria a las especulaciones filosóficas que iban anquilosándose en disquisiciones puramente lógicas y epistemológicas, o en el análisis ontológico frío y formal. Ha revitalizado la noción de que la filosofía no es un pasatiempo académico para gente libresca. Es un asunto vital y en sumo grado.

Un hombre es como piensa y, en lo esencial, actúa de acuerdo a ello aunque no se dé cuenta. Su Weltanschauung, su concepción del mundo y de las cosas es la palanca que lo mueve. Tenemos una filosofía del amor, de la amistad, del trabajo, de las relaciones domésticas, sociales, económicas o sexuales, de las mil y una situaciones y actividades que componen la vida humana, y adecuamos nuestra conducta al concepto que nos hemos formado de ellas. Si creemos que ganar dinero para divertirse o para viajar o para impulsar ciertas empresas es la meta más alta que podemos ambicionar, todos nuestros afanes enfocarán a este fin. Si aspiramos a adquirir conocimientos o cultivar el arte o luchar por la justicia social, nuestro comportamiento será muy diferente. Nuestro proceder se basa en una filosofía, consciente o inconsciente, pero directriz. Los conflictos ideológicos que hoy mantienen al mundo bajo la espada de Damocles demuestran la enorme importancia de la filosofía.

El haber querido substraer a ésta, la más noble de las disciplinas, de los pequeños cenáculos de los intelectuales y lanzarla "a la calle", con sus interrogantes y sus angustias, es un mérito que no podemos desconocer al existencialismo. Y buena falta hace esto, porque sólo el ahondamiento de los problemas filosóficos puede encausar la vida por sendas más nobles; darle sentido y calidad. Nada urge más que regresar a la Filosofía, *"la amante apasionada de la Sabiduría"* — frase feliz del conde Keyserling.

Pero hay muchos puntos en que estamos en desacuerdo con esta doctrina, empezando por el que sostiene que es una filosofía para *"el hombre de la calle"*. En esto creemos que su fracaso es total. Hasta gente de mente ágil y de muchas lecturas, confiesa que ha leído páginas y más páginas sobre el existencialismo sin entender palabra. Su terminología, sumamente técnica y alambicada, la hace inaccesible a los no iniciados en estudios filosóficos. Aun

---

Nuestra ilustre amiga, la Sra. Lily Kelly, ha abordado en el artículo presente un tema no sólo apasionante, sino también poco tratado en la literatura espírita, cual es el que corresponde al existencialismo, *tan en boga hoy, encarado desde el punto focal espírita. De nuestra colega, la revista* "Voz Informativa", *de México, extractamos tan valioso material.*

NOTA DE LA REDACCIÓN.

estos tienen que quemar mucho fósforo para penetrar en todos sus vericuetos. Y cuando sus corífeos máximos de la hora, Sartre y Camus, bajan a la calle para hablar en el lenguaje más llano de la novela y la obra teatral, quedamos todavía más desconcertados, porque nos presentan seres de pesadilla, vidas de vicio y locura. El hombre de la calle ha tomado el rábano por las hojas y ha interpretado que es una filosofía que le da oportunidad para todos sus excesos. Ha pensado que es la filosofía *"ad hoc"* para esta hora de mambolerías y vaciedades.

Hay otro punto más importante, en el que estamos en *total* desacuerdo con esta *"teoría del hombre"* y es la que se refiere a la finitud del ser humano. La mortalidad del hombre es el leit motiv de la angustia existencialista. Heiddeger está lleno de terror a la muerte... a la nada. Es un largo lamento por la esencial contingencia del hombre *"un condenado a muerte"*... *"desde que nace empieza a morir"*. Sartre sigue bordando sobre el mismo tema. *"La existencia es esencialmente finita y negativa"*... *"va camino a la Nada"*... *"al No-ser"*... *"a la Muerte"*. *"La vida es corta y resbaladiza"*. *"El hombre vive en el umbral de la Nada"*. *"La existencia tiene su propia negación y avanza hacia la muerte"*. *"La existencia se consume sin remedio, sin vuelta"*. Estas pocas citas nos demuestran que para el existencialista nada es más trágico que esta idea de la propia finitud. Esto es lo que hace del hombre *"una pasión inútil"* porque la muerte anula la posibilidad de ser lo que uno quiere ser; de trabajar la esencia elegida. Naturalmente, aceptadas estas premisas, *"el universo no tiene sentido"*, *"la vida es absurda"*, produce náusea.

Aclaremos que para esta filosofía *"la existencia es anterior a la esencia"*. La esencia es un epifenómeno derivado de la existencia; algo que el hombre elige y elabora. Este es un punto capital de nuestra disidencia, pero hoy no se puede tocar ese tema ni de soslayo Esencia y existencia son palabras mayores.

Que Heiddeger dijera estas cosas sobre la mortalidad del hombre un siglo ha, vaya y pase; pero que se sigan repitiendo hoy, después de cien años de investigaciones *científicas* (sí ,subrayamos la palabra *científica*) sobre la fenomenología metapsíquica, es imperdonable en quienes se autodenominan *"estudiosos del problema del hombre"*.

La Ciencia del Espíritu es una ciencia experimental de fenómenos cuidadosamente observados, bajo condiciones rigurosamente controladas, evitando conclusiones precipitadas. Con paciencia y conciencia se ha repetido un mismo fenómeno, en distintas condiciones, hasta obtener un resultado que se pueda interpretar satisfactoriamente. Sin duda — y más ésta que está en plena juventud —, quedan muchos puntos obscuros y muchísimos por explorar; pero un siglo de investigaciones de esta naturaleza por una brillante pléyade de hombres de estudio, ha dejado plantados algunos jalones inconmovibles y uno de ellos es la *seguridad* de la supervivencia humana corroborada por innumerables materializaciones, últimamente a pleno día, de las que se han tomado fotografías, calcos, medidas y toda suerte de comprobaciones físicas. Además están los fenómenos parlantes, de escritura, de telekinesia, aportes, ruidos, música, huellas de manos y pies dejados sobre cera u otras materias impresionables y muchos otros que sería largo enumerar.

Es urgente que los *"exploradores de la naturaleza humana"* se pongan al día en cuestión tan vital. No pueden ni deben elaborar una *"teoría del hombre"* si desconocen un aspecto tan importante de él como es éste de su supervivencia. Cualquier *"filosofía del hombre"* que se niegue a esta prueba de laboratorio, se condena a sí misma por su falta de espíritu de investigación en todas la latitudes del conocimiento. Negarse a comprobar los hechos — sí, hechos — que una ciencia experimental abona, una ciencia que cuenta ya con una vastísima y seria literatura y revistas especializadas que mantienen a los interesados al día de toda nueva conquista, indica poca probidad intelectual, ausencia de ese espíritu de veracidad que, según el cuarto evangelio, es lo único que nos puede conducir a la Verdad que nos hará libres.

No pretendemos decir con esto que el laboratorio mediumnímico es el único camino de la Verdad, pero sí podemos decir que una asidua frecuentación a sus trabajos y un atento estudio de sus frutos, nos ha convencido de que es un auxiliar insustituíble para los que se interesan en el problema del hombre.

Esta investigación hubiera ahorrado

a los existencialistas muchas páginas desesperantes y les hubiera curado de esa "Sorge" patética, tan propia de esta filosofía, porque según ellos, sólo contamos con esta vida para realizarnos.

Se ha dicho de Sartre que frecuentó los cafés de los bajos fondos, las peñas bohemias y los clubs nocturnos de París, para estudiar, en carne viva, los tipos que habrían de inspirar su obra teatral y su novela, corolarios de su filosofía. ¡Con razón desembocó en la noción de la sinrazón de la existencia y del absurdo destino del hombre! Si en vez de hurgar en esos pobres antros de vulgaridad, de bajas pasiones, de vanidades pueriles, de trivialidades, hubiera buscado en otros planos la existencia, la explicación de muchas cosas de nuestro plano físico, posiblemente, toda su filosofía hubiera tomado otra ruta. Hubiera comprobado que a través de la muerte, vamos hacia un nuevo amanecer, en donde podemos seguir buscando nuestra esencia y que todo el esfuerzo que aquí hacemos no está perdido. El hombre es ciudadano de dimensiones suprafísicas y es allí donde hay que buscar la raíz y la explicación de sus problemas y de su destino.

La seguridad de que nuestra vida continúa y que lo que aquí hacemos con ella condicionará nuestras circunstancias en el siguiente plano de existencia, es un conocimiento que podría cambiar totalmente la actitud del ser humano frente a sus problemas.

Estamos rodeados e interpenetrados por una realidad que necesitamos investigar más y más, porque en ella está la clave de muchos de nuestros enigmas.

Tomado de VOZ INFORMATIVA de MEXICO.

LA FIESTA PATRIA EN EL INSTITUTO DE ENSEÑANZA

En la clase más próxima al 9 de julio, la del día 7, las autoridades del Instituto de Enseñanza Espírita de la CEA, resolvieron recordar la magna fecha, con un sencillo acto que en su expresión íntima resultó solemne.

Luego de oírse con unción las estrofas del Himno Nacional, en el salón principal, adornado con la bandera argentina, hicieron uso de la palabra al respecto, el director del Instituto, Hno. Natalio Ceccarini (h.) y Naum Kreiman, ante el alumnado en pleno y gran número de asistentes.

Poco después se desarrollaban los cursos del día correspondientes, viéndose éstos favorecidos en esta ocasión por gran cantidad de asistentes, los que siguieron con interés las lecciones impartidas.

NUESTRA CARATULA

Dr. EUGENIO OSTY

1874 - 1938

Gran investigador francés, que desde 1909 se dedicara con ahinco y severo espíritu analítico a la experimentación de los fenómenos supranormales.

Dijo al respecto de éstos: "El fenómeno de conocimiento supranormal es reproducible a voluntad, con tal de que se reconozca su determinación. No depende de un acto de fe o de testimonios, de una creencia positiva o negativa, sino de la observación precisa de la experimentación indefinidamente renovable. No se juzga por un "yo creo" o por un "yo no creo", sino por la comprobación exacta de su realidad o de su irrealidad".

Propugnaba este culto investigador en la especulación medianímica que debía hacerse un examen exacto del funcionamiento particular del sujeto antes de su empleo, juicio con el que juzgó a *Marjan Gruzewski*, del que se ocupa nuestra Sección Biográfica de hoy.

PEDIDO DE PORTUGAL

DE LA COMISION DE DEFENSA DE LOS INTERESES DE LA FEDERACION ESPIRITA PORTUGUESA"

LISBOA. Para salvaguardar los intereses de la Federación Espírita Portuguesa, que según ya informáramos se halla bajo sanción judicial, se ha constituído en ese país hermano una "Comisión de Defensa".

Este organismo solicita, a los efectos de poder llevar a cabo eficazmente su acción, la cooperación de toda la colectividad espírita del mundo, ya que la suspensión de las cobranzas de las cuotas de afiliados hacen onerosa una justificada acción como la emprendida.

Por lo tanto, sugieren a todos sus compatriotas residentes en todo el orbe, así como a todos los buenos espíritas una contribución que puede ser mensual, trimestral, semestral o anual las que han de ser dirigidas a nombre de

ANTONIO CASTANHEIRA DE MOURA
Rossio 93, 2º, *porta* 37, *Lisboa, Portugal*

Dado a lo apremiante y justificado del pedido anunciado, esperamos que los espiritistas del mundo sabrán responder a ese reclamo con el diapasón fraterno que en nuestro ámbito debe reinar.

COMISION ARGENTINA DE DEFENSA Y PROPAGANDA DEL ESPIRITISMO

Honda repercusión han tenido en todo el país las distintas iniciativas puestas en práctica por la *Comisión Argentina de Defensa y Propaganda del Espiritismo*, en una acción de perfiles inconfundibles por la rapidez que ha caracterizado sus actuaciones, toda vez que la Defensa del Ideal debió ser encara por este organismo de reciente constitución.

Numerosas y de distinto orden son las disposiciones adoptadas para afrontar la ardua tarea que significa centralizar y resolver las dificultades del movimiento, como así también su gradual expansión en la esfera de actuación de este organismo, si se considera la amplitud del territorio nacional sobre el que debe extender su brazo protector y amigo.

Esa tarea silenciosa y constante que se realiza orgánicamente con sujeción a planes perfectamente delineados, pone ampliamente de manifiesto la importancia de las funciones asumidas por la Comisión de Defensa, si se considera que está específicamente encargada de impulsar la difusión del Espiritismo Kardeciano a través de todas las manifestaciones de la vida moderna, en una permanente conquista de nuevas voluntades que incorporadas a la inmensa columna de seres que jalonan el camino del progreso humano, vayan plasmando lentamente una nueva humanidad, sin luchas, sin odios, sin rencores, en que la fraternidad y el amor guíen las relaciones de los seres y de las naciones.

Satisfactorio es reconocer que la masa espírita tiene plena conciencia de su responsabilidad en la emergencia, ya que son numerosas las colaboraciones de todo orden llegadas a la sede de la organización; a la ayuda económica se han sumado recortes y volantes antiespíritas llegados desde distintos puntos del territorio, en un deseo generoso de servir al Ideal que los miembros de la Comisión de Defensa agradecen profundamente, ya que sólo la unidad de acción de todos y cada uno, puede producir los resultados apetecidos.

CONFERENCIA EN LA ASOCIACION "ADELANTE"

Prosiguiendo con el plan de llegar directamente a los hermanos de cada institución para un conocimiento directo, amplio y veraz de los móviles de la Comisión de Defensa, el 22 de mayo ppdo. ocupó la tribuna de la Asociación "Adelante", gentilmente cedida por sus autoridades, el vicepresidente de la Comisión, Sr. Nicolás Galasso. Tuvieron así oportunidad los espíritas asociados a aquella entidad, de compenetrarse a través de la palabra del Hno. Galasso de los distintos aspectos que configuran el panorama actual del movimiento y la campaña difamatoria que generó la constitución de la *Comisión Argentina de Defensa y Propaganda del Espiritismo.*

FORMACION DE LA ORQUESTA ESTABLE DE LA C. E. A.

Con el propósito de jerarquizar las manifestaciones artísticas dentro del ámbito espírita, la Comisión de Defensa con el asentimiento unánime de la M. D. del organismo directriz, ha iniciado las tareas pertinentes a los efectos de constituir la Orquesta Estable de la C. E. A. A esos fines solicita la colaboración de los hermanos instrumentistas de las distintas sociedades que ejecuten música clásica, para que se incorporen a esta orquesta que viene a concretar así una aspiración largamente sentida en este despertar de la actividad espírita.

A fin de cumplir con las formalidades del caso, los instrumentistas de las distintas instituciones podrán concurrir a la sede de la Comisión, Sánchez de Bustamante 463, los días miércoles de 20 a 22 horas.

PROPAGANDA MURAL

Cumpliendo disposiciones adoptadas en cuanto a la propaganda mural, las brigadas

(Continúa en la página 167)



Parte del numeroso público asistente al acto organizado por la Comisión Argentina de Defensa y Propaganda del Espiritismo, cuyos detalles hallará el lector en la sección respectiva

★ Bibliográficas ★

DE LA EVOLUCION DEL ESPIRITISMO

(EXPOSICIONES Y CONTROVERSIAS)

Editó Federación Espírita Portuguesa
Lisboa, Portugal - 358 páginas

Por el Dr. ANTONIO J. FREIRE

El Dr. Antonio J. Freire, conocido en nuestro medio apenas por unos artículos que se publicaran en varios periódicos espíritas de esta capital y por su magnífico folleto titulado "Del Fraude en el Espiritismo Experimental", editado por *Fiat Lux* y del que nos ocupáramos oportunamente, posee en su haber creador otros títulos de tal jerarquía como lo ya conocido, que no se ha divulgado aquí con la debida justicia.

Precisamente, *De la Evolución del Espiritismo,* es una cabal muestra de lo que anunciamos. En este volumen nos encontramos con una elocuente presentación y enfoque eminentemente espírita, de la personalidad de esos preclaros paladines de la literatura del espíritu que fueron Richet, Carrell, Geley, Bozzano y Camilo Flammarión. La presentación no es una mera compilación histórica, sino un bien razonado comentario personal del autor respecto de estas gigantescas personalidades y de todo cuanto desde sus particulares actuaciones —espíritas o no— brindaron al estudioso de nuestro ideal, al internarse, liberados de preconceptos y prejuicios, con bases científicas, en la casi vedada senda de lo espiritual.

Esto en lo que corresponde a la primera parte en que ha dividido el autor a su obra, pues ya internado en la segunda división, deja de lado la parte científica para abordar con valentía y sumo criterio el problema de la Religión frente al Espiritismo. Analiza allí los graves errores cometidos por las religiones, que llegaron a hacerse inoperantes en la delicada misión divina que les fuera encomendada, a cada una, por sus preclaros fundadores. Luego de esa recorrida demoledora de toda aparatosidad dogmática, deja sentada la solución en una "religión positiva, de carácter científico y experimental", que tenga por fundamentos el Espiritismo y la Metapsíquica. Pues como subraya el Dr. Freire en uno de los pàrrafos de este capítulo: "El Espiritismo no ofrece sólo esperanzas a la humanidad, facilítale a ésta una certeza experimental: *la existencia y la sobrevivencia del alma humana*".

La tercera parte del libro presenta *Apuntes para una Historia del Espiritismo actual,* especialmente extractados de notas periodísticas previas del autor; cerrándose el contenido del volumen con una serie de comunicaciones mediúmnicas de singular valor.

En resumen, un libro moderno, dinámico, apto tanto para que el profano se entere de los altos valores de la verdad espírita, como para el adepto que quiera actualizar sus propios conceptos.

C. B.

LA CARAVANA DE LA FRATERNIDAD

Edición de "Lar de Jesús" Nova Iguasú, Brasil - 315 páginas

Por LEOPOLDO MACHADO

Leopoldo Machado ha compuesto en el presente libro un fidelísimo documento, que establece la realización de una actividad asaz simpática, cual la que dió nombre al movimiento que se denominó precisamente: "Caravana de Fraternidad". Esto es una gira que el autor realizara desde el sud de su patria hacia el norte, acompañado de sus ilustares correligionarios, el desaparecido Artur Lins de Vasconcelos Lopes, Carlos Jordao de Silva, Francisco Spinelli y el médium Ary Casadío, quienes el 31 de octubre —fecha kardeciana— partían de Río de Janeiro visitando once Estados, para llegar de vuelta el 13 de diciembre a Bello Horizonte, llevando a cada uno de los lugares visitados sus fraternales afanes de unificación.

Esta también denominada *acción unificadora,* emanaba de una imperiosa necesidad que en esos instante —1950— imponía el establecer *en vivo* lo que en los papeles se hubo firmado el 5 de octubre de 1949, con motivo del II Congreso de la CEPA, al sindicarse por medio del "Pacto Aureo" la unión de la Federación y la Liga Espíritas, que por entonces dirigían, divididas, el movimiento espiritista del país.

La tarea de estos hermanos tuvo sus tropiezos, así como éxitos, todos lógicos y naturales, ante una idea que no había sido aún bien comprendida por sus propios beneficiados. Más a fuerza de conferencias públicas, pláticas doctrinarias de mesa redonda, visitas de aliento y estímulo a las obras de bien social y de convivir en las propias casas de los amigos visitados, fueron —según se desprende de lo leído en la obra— limando asperezas, aclarando conceptos, exponiendo ideas y aceptando las expuestas en pro de lo que debe ser norma en un movimiento espírita, que pregona el imperio de la fraternidad entre los hombres.

Lo antedicho pretende resumir el argumento del libro, de lo que sólo ha de desprenderse la acción simpática de estos idealistas que saliendo de sus ámbitos fueron a llevar sus inquietudes de bien y de solidaridad a otros hermanos distantes. Más cuando se lee el libro, se advierte —y se goza— de algo más que de la mera infor-

mación de hechos acaecidos. Allí con el calor que le imprime el autor y con los documentos que se acompañan de sus compañeros de viaje y de hermanos visitados, se van presentando panorámicamente al lector los inefables momentos que estos hermanos vivieron ante las fraternales recepciones de que fueron objeto, así como de la activa tarea desplegada por ellos, todo lo que se encuentra en el volumen minuciosa y ágilmente relatado. Es en suma un libro ameno, agradable y documental. Y por sobre todo, como es norma, el producido del mismo es dedicado a otra obra no menos simpática: el *Lar de Jesús*, entidad de beneficencia espírita.

Los interesados en su lectura, así como en la obra, pueden dirigirse a "Lar de Jesús", Caixa Postal 6, Nova Iguasú, Estado do Río, Brasil.

H. G.

•

CASCABELITO

Cuento espiritista. Editó "Fiat Lux"
20 páginas

Por ETHI GHILBERT

Una sentida necesidad viene a llenar este maravilloso cuento, producto de la calificada pluma de la Sra. Ethi Ghilbert, ampliamente conocida ya en el ambiente espírita por sus numerosos trabajos.

Cautivante por su estilo, la trama de la narración está encaminada a adentrar en el alma tierna del niño los conocimientos básicos, que han de permitirle vincularse a la suprema verdad del mundo espiritual y despertar gradualmente las fuerzas divinas que yacen aletargadas en el nuevo organismo del ser.

La descripción de las condiciones en que se halle el espíritu al abandonar la materia y su posterior desenvolvimiento en el más allá, presentado con hermoso colorido, contribuyen grandemente a disipar el temor al trance y a considerarlo luego como una hecho perfectamente natural, al mismo tiempo que brinda un panorama realista de las sensaciones experimentadas por el desencarnado.

Fundamentalmente, este cuento debe ser considerado como una contribución a la didáctica del Espiritismo aplicada a la infancia, aspecto éste que por motivos que no es el caso discriminar en esta nota, había sido grandemente descuidado por los escritores espíritas, siendo de esperar que los jóvenes se sientan alentados a seguir la senda elegida por la Sra. Ghilbert, en la seguridad de que sus producciones serán recibidas con general beneplácito.

Si grande es el mérito de su autora no lo es menos el que corresponde al Círculo de Estudios Progreso Espírita, al organizar el Primer Concurso Literario de Cuentos Infantiles Espíritas, de cuyo certamen surgiera esta hermosa obra. Editado por *Fiat Lux*, editorial perteneciente a la misma institución hermana, integra la Serie "Ronda de Niños" como dulce promesa para las mentes infantiles.

A. G.

COMISION ARGENTINA DE DEFENSA Y PROPAGANDA DEL ESPIRITISMO

(Continuación de la página 165)

últimamente constituídas efectuaron distintas salidas con el fin de realizar una intensa fijación de carteles murales, en zonas de la ciudad previamente determinadas.

FONDO DE PROPAGANDA

Continúan recibiéndose en la Tesorería de la Comisión de Defensa las donaciones al fondo de Propaganda provenientes de distintas regiones del país, con una regularidad y asiduidad que evidencian la madurez de la conciencia espírita, fortalecida por la comprensión de las necesidades de carácter económico que acompañan a toda empresa, cualquiera sea su orientación y finalidad.

Proseguimos pues ampliando con las nuevas contribuciones, el Cuadro de Honor que iniciáramos en nuestra edición anterior.

Salvador Stematti (Santa Fe) ..	$	16
Manuel B. Allende (Fuerte Gral. Roca)	„	30
N. N.	„	5
Aurelio A. Meas (Año 1954) ..	„	60
Salvador Agli (Rojas)	„	60
Soc. "Estudios Psíquicos"	„	5
Sra. de Dalmiro	„	10
Jurado Hnos. (Balcarce)	„	100
Soc. "José Gutiérrez" (Avllda.)	„	415
F. A. de M. E. de la C. E. A.	„	400
Ramona G. de Rosende	„	10
María G. de Padín	„	10
Otilia G. de Campacis	„	5
Salvador Berardi	„	50
Miguel Garibotti	„	5
Una Abejita	„	100
Eduardo A. Galván (Córdoba) ..	„	40
Julio Mayor	„	6
Soc. "Espiritismo Verdadero" (S. Fe)	„	50
A. Kiriakos (Luján)	„	5
Daniel Alonso	„	34

PRIMER ACTO CULTURAL Y ARTISTICO

Como anunciáramos en nuestro número anterior, el domingo 11 de julio ppdo. se realizó en el salón de la C. E. A. el Primer Acto Cultural y Artístico organizado por la Comisión Argentina de Defensa y Propaganda del Espiritismo, en base a un muy seleccionado programa, del cual hallará el lector amplia información en la sección respectiva.

VEHICULOS ESPIRITAS CON ALTAVOCES

Las calles de la Capital y el Gran Buenos Aires habrán de ser recorridas próximamente por vehículos provistos de altavoces, dando a conocer al profano "Opiniones de Hombres de Ciencia sobre el Espiritismo" y anunciando las fechas en que se realizarán conferencias en distintas sociedades. Las últimas informaciones en ese sentido nos dicen que la Comisión de Defensa ha de solicitar en los próximos días autorización a la Dirección de Cultos para concretar tal resolución.

ACTO PUBLICO DE LA COMISION ARGENTINA DE DEFENSA Y PROPAGANDA DEL ESPIRITISMO

Constituyó un suceso de singular relieve el Primer Acto Cultural y Artístico organizado por la *Comisión Argentina de Defensa y Propaganda del Espiritismo*, y que se llevara a efecto el domingo 11 de julio ppdo. en el salón de la C. E. A.

Función de gran jerarquía por el prestigio indiscutido de las figuras que prestaron su concurso a la realización de la velada, el arte en su más vigorosa expresión plasmó una jornada triunfal, para satisfacción de la numerosa concurrencia que ocupando totalmente la sala y cubriendo de pie los espacios libres, se dispusiera a seguir el desarrollo del programa preparado al efecto. Si bien el acto se hallaba anunciado para las 17 horas, eran numerosas las personas que deseosas de encontrar ubicación favorable fueron llegando al local desde mucho tiempo antes, prefiriendo soportar la larga espera que ello suponía, a afrontar la posibilidad de perder el espectáculo que ya se insinuaba como todo un éxito.

El aspecto que presentaba el salón ornamentado convenientemente con sobriedad y buen gusto, realzado por el colorido de las flores que manos femeninas ubicaran bajo el proscenio, predisponía a la paz espiritual indispensable, para el juzgamiento de las manifestaciones del arte en cualquiera de los múltiples aspectos con que llega al gran público.

Eran las 17.15 horas cuando el Sr. Nicolás Galasso dió comienzo a las palabras de apertura, iniciando la inolvidable jornada. Se refirió a la misión que correspondía a la Comisión Organizadora en la Defensa del Espiritismo y luego de historiar los hechos que aconsejaron su constitución, reclamó la atención del público asistente hacia la obra emprendida. Momentos después el primero de los números anunciados hizo su aparición en escena; la Srta. Nélida Moreta, joven escritora que recientemente diera a publicidad su libro *Gratitud Plena*, favorablemente acogido por la crítica, recitó "Monólogos para el Mesías", tres hermosos poemas de los que es autora, siendo su intervención muy aplaudida por la concurrencia. Correspondió luego actuar a la pareja de bailarines de la Escuela Clásica y Flamenca Rubén Vargas y Luz De Mairena, quienes lo hicieron acompañados al piano por el maestro José Mastro. Fué así que Rubén Vargas con vestuario de circunstancias bailó la Jota de La Dolores, de Bretón, poniendo de relieve la plasticidad de su arte, producto de una depurada técnica. Más tarde fué Luz De Mairena quien deleitó en Farruca Flamenca, aire popular, siendo en esta oportunidad acompañada por el guitarrista español Antonio Berdiales. Tras algunas interpretaciones de éste último, quien en su guitarra desgranó las notas del motivo flamenco Graneiras, en arreglo del mismo Antonio Berdiales, y que ante el insistente pedido del público ejecutó algunos Tanguillos originarios de Cádiz, se hizo presente nuevamente la conocida pareja de bailarines.

En esta oportunidad Rubén Vargas y Luz De Mairena con nuevos trajes de vistoso colorido, dieron una nueva demostración de gracia y armonía en Danza Nº 11, Granados. Muy grata impresión dejaron estos jovenes danzarines que justificaron ampliamente el comentario encomiástico de anteriores actuaciones, especialmente Rubén Vargas, cuya depurada técnica justifica el interés que sus actuaciones despiertan en las distintas salas en que se presenta.

Acto seguido le correspondió el turno a la actuación del destacado maestro concer-

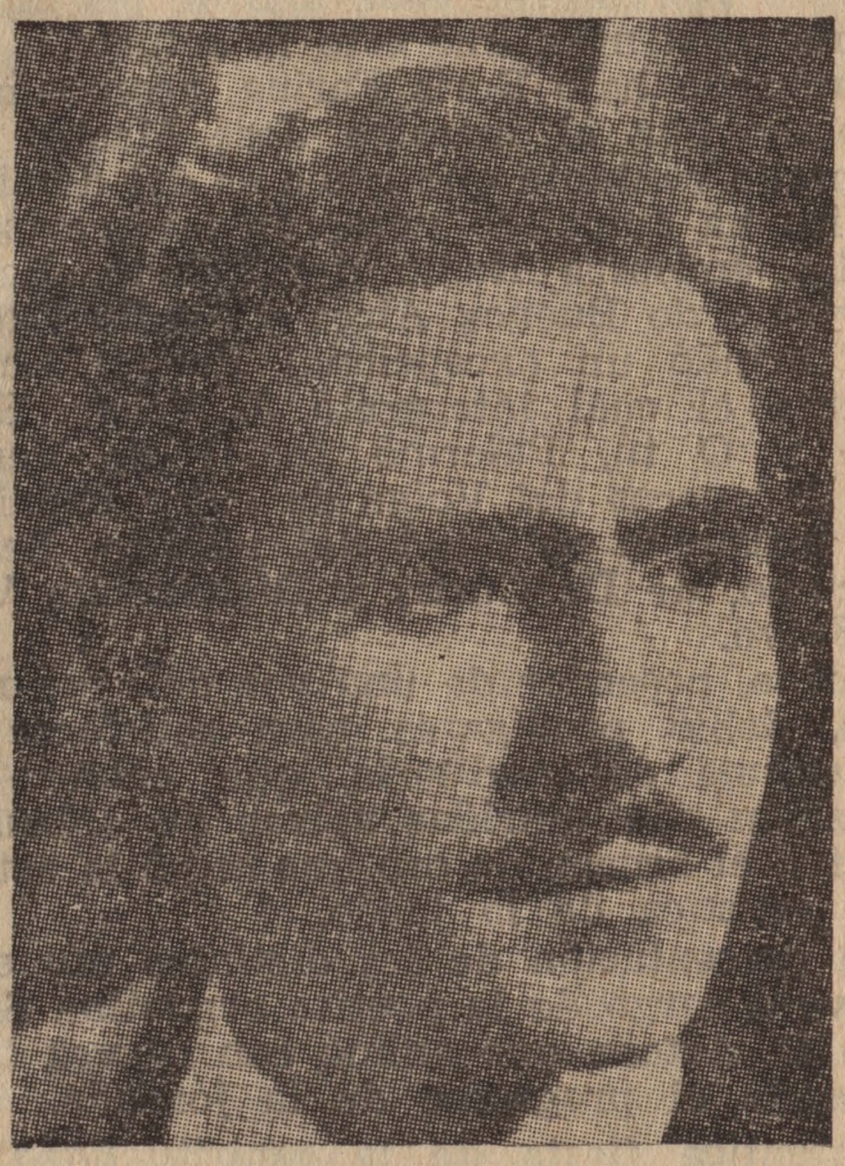

ANTONIO TAURIELLO

tista, Antonio Tauriello. Una vez más hemos podido deleitarnos con sus ejecuciones al piano, de limpia factura y singular maestría. Comenzó su programa con "El Asnito Blanco", del compositor francés contemporáneo, Isaac Ibert, siguiendo con Vals Nº 17 de Chopin; Preludio, de Debussy y el Allegro Bárbaro, del maestro húngaro Bartock. Terminó su recital con su ya consagrada "Toccata", con la cual cumpliera a la exigencia del numeroso público que hiciera tal pedido.

Recordamos que el maestro Tauriello, desempeña actualmente el cargo de pianista de la Orquesta Sinfónica Juvenil de Radio del Estado y es director suplente de la misma. A tal altura se colocó en el recital a que nos referimos, brindando una inolvidable expresión de buen gusto y calidad artística.

Acallados los aplausos, correspondió al

presidente de la Comisión Argentina de Defensa y Propaganda del Espiritismo, Sr. Santiago A. Bossero, hacer uso de la palabra sobre el tema *Función histórica del Espiritismo*. Brillante en todo concepto la medular exposición concitó la atención de la sala, que siguió al orador a través de sus palabras en silencioso recogimiento, sólo interrumpido por los cálidos aplausos que los distintos pasajes de la conferencia suscitaban.

Santiago A. Bossero satisfizo plenamente a quienes le escuchaban, finalizando sus palabras solicitando que cada espírita ocupe un lugar en la múltiple actividad que comporta la Defensa del Espiritismo.

Sucedió luego un intervalo durante el cual niñas y caballeros miembros de la Comisión de Defensa, recibieron el aporte económico de los asistentes que deseosos de contribuir a la obra, solicitaban los Bonos Donación preparados a tal efecto.

No se habían apagado aún los ecos del magnífico concierto de Tauriello, cuando un nuevo motivo vino a halagar el sentimiento artístico vibrante en cada uno de los espectadores asistentes. Fué esto la actuación del renombrado bajo Boris Farina, acompañado al piano por el maestro José Mastro. El celebrado cantante que como es del dominio público ha cumplido numerosas actuaciones en las emisoras Radio del Estado, Radio Provincia de Buenos Aires y Radio Excelsior, brindó un excepcional Recital Lírico durante el cual interpretó J. Vespri Siciliani y O tú, Palermo (aria) de Verdi; Los Barqueros del Volga de autor anónimo y a insistente solicitud del público. Senza Nesciuno, de De Curtis y Dicitencello Vui, de Falvo.

Farina, poseedor de una voz de ricos matices, debió prodigarse para satisfacer el entusiasmo del auditorio, que celebró su actuación con nutridas salvas de aplausos. Tal fué el broche de oro que cerró la actuación artística de la tarde.

La presentación de los distintos números estuvo a cargo de la poetisa argentina Srta. Sara D. Artese, que animó con su voz bien timbrada el programa de la jornada.

Auténtica fiesta de la espiritualidad, el magno acto constituyó una elocuente manifestación de superación que prestigia al movimiento espírita nacional, y que fuera logrado merced al ponderable esfuerzo desplegado por la Comisión de Defensa.

•

CAMBIO DE DOMICILIO

ASUNCION. *República del Paraguay*. De este país hermano, nos comunica José Corton, un dilecto idealista que allí trabaja en la senda espírita, que el grupo bajo su dirección actuará en lo sucesivo en un nuevo local de la calle: *Vicepresidente Sánchez y Cerro Corá*. Asunción. República del Paraguay.

Solicitan estos hermanos, además, de aquellos correligionarios que quieran cooperar en la obra que allí realizan, el envío de libros y revistas del ideal, para integrar su biblioteca social.

INTERESANTE CONFERENCIA

Auspiciada por la
Agrupación Juvenil "Manuel S. Porteiro"

Como estaba anunciado, el domingo 27 de junio ppdo., se efectuó en el local de la CEA. la conferencia que sobre el tema "El Artista y su Función Social", debía pronunciar el conocido escultor argentino Hno. Santiago Parodi; acto que fuera auspiciado por la Agrupación Juvenil "Manuel S. Porteiro".

La inclemencia del tiempo no obstó para que desde mucho antes de la hora señalada, ya numerosas personas se hicieran presentes en la sede de la institución deseosas de escuchar los conceptos del conferencista.

Siendo las 18.30 horas abrió el acto la Hna. Srta. Isolda Furlani, quien con emotivas palabras hizo la presentación del orador. Momentos después el señor Parodi, que a través de su obra de artista ha obtenido numerosos premios y es autor de obras tales como "Parquet", "Dejad que los niños vengan a mí", etc., etc., inició su exposición atentamente seguida por su auditorio.

Comenzó refiriéndose a la evolución económica del mundo que a través de las edades viene produciendo la gradual liberación del artista, hasta llegar al momento actual en que la organización del moderno sindicalismo ha permitido que se manifestara su personalidad en el arte, sin sujeción ya a las directivas estrictas de quienes por tener en sus manos el poder dictaban caprichosamente la orientación que había de plasmarse luego. Más tarde, aludió a la necesidad que tiene el artista de adentrarse en los problemas humanos para mejor interpretarlos y servir así fielmente a la humanidad, en cumplimiento de su función social. En este sentido abogó por el crecimiento del Espiritismo, que ha de ser el saber que impulse a mejorarse gradualmente, dijo, a quienes de una u otra forma contribuyen a alguna de las distintas manifestaciones del arte, para que salgan así de sus manos obras de bien común.

En otros pasajes de su conferencia aludió el Hno. Parodi a distintos artistas de todas las épocas, desfilando así ante el selecto auditorio que le escuchaba hombres de la talla de Miguel Angel, Grecco, Millet, Della Carta, Collivadino, etc., etc., para finalizar manifestando que "la función social del artista debe consistir en evitar plasmar en su arte, todo lo que conspire contra la libertad y la fraternidad de los hombres".

Una nutrida salva de aplausos rubricó las últimas palabras del orador, quien gustosamente se prestó luego a un breve debate sobre distintos aspectos del tema de su especialidad.

•

JUAN ANTONIO L. BORSELLA

El padre de nuestro dilecto correligionario, Hno. Juan Borsella, ha partido para la *patria de la verdad*, el 24 del mes de junio pasado.

Deseamos hacer llegar desde estas líneas, al espíritu liberto de la cárcel de la materia, nuestros fervientes deseos de que vea pronto la radiante luz de vida eterna, que en el ámbito que hoy mora resplandece.

UNA EJEMPLAR ACTITUD ESPIRITA

Sencillamente sublime resultó el acto de caridad que llevó a cabo la F. A. de M. E., el 9 de julio pasado, en los salones de la Central espírita.

En tal ocasión fué citado un grupo de personas indigentes, a las que habían visitado previamente las damas de la *comisión de auxilio*, bajo la diligente organización de su secretaria, la Sra. Carmen de Cáceres, de quienes se habían recabado cuáles eran las prendas que podrían serle de mayor utilidad. Concurrieron al acto además, un limitado número de caracterizados correligionarios de la CEA, pues no se hizo ninguna información pública al respecto.

Reunidos los presentes en el salón, presidido por el emblema patrio, se hizo oír los arpegios del Himno Nacional, que fué coreado por toda la concurrencia. La Sra. María Elena P. de Nieva, dijo inmediatamente las palabras de apertura, dando lugar luego a la Sra. Eloísa de Ferrero, a cargo de quien estaba el hacer el simbólico ofrecimiento.

Con sencillez y muy adecuadas palabras, brotadas de un corazón sensible, supo sortear la oradora la difícil misión que se le encomendara, tratando con serenas reflexiones de insuflar la fe en Dios en aquellos atribulados corazones, deslindando en todo momento, cuanto pudiera herir susceptibilidades o rebajar la dignidad humana en ellos.

Acto seguido se hizo entrega a cada uno, de su respectivo paquete. Hubo también golosinas y literatura infantil para los niños —que los había en número considerable— y recibían además las caricias solícitas y fraternas de los de la casa. A los mayores se les insistió en los buenos y sanos alientos que fueron en toda ocasión cordiales y acogidos con cariño evidente.

Mucho habría que decir de este acto. Los que sentimos nuestra emoción —brotada de lo visto— querérsenos saltar en muchas ocasiones por los ojos, podríamos hacerlo con creces; más se malograría lo que de mayor valor tuvo: su sencillez y falta absoluta de repercusión, como lo quiere la buena caridad espírita. Baste entonces con lo dicho y que cada uno de nuestros lectores construya *in mente* lo que falta...

•

INSTITUTO "LAUREANO FANJUL" DE ENSEÑANZA ESPIRITA

Ciudad Eva Perón. El sábado 19 de junio pasado, nuestro correligionario Oscar Lavalle concurrió a ésta dictando en dicha filial una clase de su especialidad en el Instituto Central de la CEA, que como informáramos, lleva el nombre del que fuera gran luchador de nuestro ideal: Laureano Fanjul.

Ante una numerosa asistencia dictó el profesor su clase de Biología Humana, siendo seguidas sus enseñanzas con toda atención.

Este hermano se ha propuesto concurrir a la misma, todos los últimos sábados de mes, a fin de proseguir su curso en forma intensa.

ACTO JUVENIL EN "FRATERNIDAD"

ORGANIZADO POR LA PEÑA JUVENIL JUAN ENRIQUE PESTALOZZI

Una simpática fiesta cultural, fué la que se llevó a cabo el 27 de junio pasado, en la sede de la entidad hermana "La Fraternidad", a cargo de la Agrupación Juvenil local.

Abierto el acto por el secretario general del organismo referido, Hno. Julio Monteagudo, fué cedida la tribuna al Sr. Enrique Agilda, quien hizo una sutil semblanza de la obra del poeta Remildo Risso, siendo ilustrada la charla con interpretaciones poéticas.

Inmediatamente después, el joven pianista Raúl Sosa ejecutaba al piano un número selecto de piezas musicales, que compusieron todo un pequeño concierto y una revelación a los asistentes, del soberbio potencial artístico que en este joven se encierra.

Cerraba el programa la interpretación de la pieza breve de James M. Barrie, "Las medallas de Sara Dowey", interpretada magistralmente por los componentes de la Asociación Libre y Circulante de Arte y Cultura "Siembra", qur dirige el destacado hombre de teatro, Sr. Agilda. Ramón Tubio, Rosa Feijóo, Raúl R. Branco y Francisco Russo, fueron los felices intérpretes de ese brochazo humano, lleno de vida, que se presenta a la emoción del público en una transfusión sublime de calidad estética y de habilidad, que estos artistas saben imprimirle a su interesante labor difusora del buen teatro.

•

JUAN LAFLOR

Ha dejado nuestro plano de expiación y prueba, el 8 de febrero pasado, el Hno. Juan Laflor, que últimamente llenaba las funciones de delegado ante el Consejo Federal de la CEA, en representación de la entidad rosarina "Juana de Arco".

La bondad, exquisitez de carácter y ademanes, que componían las fases relevantes de la personalidad de este hermano, hacían de él un compañero amable, que supo conquistarse las simpatías de cuantos tuvieron oportunidad de tratarlo.

Hoy en el mundo de la verdad, sabrá abrir los ojos de su alma a lo inconmensurable, a lo sublime de la vida eterna que ha retornado a vivir, gracias a la inmortalidad del alma y a la razón de esa continuada actividad en ámbitos de tan distinta esfera.

Hacemos de nuestra hoja el vehículo común de toda la colectividad espírita, para que le llegue la más sincera y fraternal salutación a su espíritu liberto de la cárcel humana.

•

SOCIEDAD "IDEALISMO"

El 3 de julio pasado, el Hno. Nale, secretario de relaciones, visitó a la entidad del epígrafe, donde luego de sugerir algunas actividades para una eficaz obra proselitista, realizó una disertación sobre fundamentos del Espiritismo.

Al finalizar la misma se abrió un debate libre, en el que intervinieron varios correligionarios de los allí presentes.

CONGRESO INTERNACIONAL ESPIRITISTA

Al seno del Congreso Internacional Espiritista envió la CEA una ponencia que emanada de la experiencia recogida en la actividad pedagógica espírita desde el Instituto de Enseñanza, sugiere a la magna asamblea la realización en todos los ámbitos idealistas, de institutos, en los que se imparta los principios doctrinales y los conocimientos accesorios para la fiel interpretación de los mismos.

Dado al ambiente existente actualmente en todos los ámbitos espíritas del mundo, se considera que esta sugerencia no ha de caer en saco roto. Ya se tiene una experiencia al respecto: el amplio acogimiento que le diera a esa misma indicación el Congreso de la CEPA, llevado a cabo en octubre del pasado año.

•

AMOR Y CARIDAD

Esta flamante institución, fundada en el presente año, fué visitada recientemente por el secretario de relaciones, Hno. Hugo L. Nale, siendo gentilmente recibido e interiorizado de la actividad desplegada.

Cuentan estos hermanos con una biblioteca de cerca de 300 volúmenes, realizan trabajos previos de adoctrinamiento y sesiones experimentales, para lo cual cuentan con muy buen elemento especializado. A pesar de actuar en un local de precarias dimensiones, cuentan ya con un núcleo numeroso y entusiasta de asociados.

•

SOC. VERDADERO ESPIRITISMO

DE LA PROVINCIA DE SANTA FE

En su última Asamblea General, los miembros de esta entidad, además de renovar sus autoridades, dejaron preparado para su acción futura, un plan de trabajo de amplias proporciones.

La mesa directiva quedó constituída así: Presidente, J. E. Rossetti; vice, D. Sbodio; secretario, A. Miravete; pro, F. Miravete; tesorero, M. Dumas; pro, V. Serra; vocales, R. Gómez, S. Rossetti, Ana G. de Rossetti, Sabina P. de Maina y L. Bosio.

A su vez, la comisión de Damas fué integrada de la manera siguiente: Presidenta, P. G. de Gómez; secretaria, A. M. Piccinini; tesorera, R. T. de Diblasi; vocales, A. G. de Rossetti y M. A. de Dumas.

La Asociación Juvenil "Lina Berger", por su parte formará así: Presidente, S. Rossetti; secretaria, Norma Rossetti; tesorero, A. Sbodio; vocales, F. Acosta y Néstor Guarda.

Por la misma nota en que se nos provee de estos datos, nos enteramos que estos hermanos, además de la actividad ideológica de rigor en las entidades espíritas, desde el primer domingo de marzo del corriente año, vienen impartiendo clases de Espiritismo y Educación Moral a los niños, lecciones que están a cargo del maestro Hno. Agustín Miravete. A su vez mantienen permanentemente publicado en "El Litoral" de esa ciudad un aviso invitando a asistir a su biblioteca pública: "Ageo Culzoni", la que se halla abierta de lunes a viernes, de 18 a 20 horas.

NUEVOS RUMBOS A LA MEDICINA

(*Continuación de la pág.* 156)

podemos penetrarlos. Mi alma ruge, brama, una tempestad dentro de mí mismo en no sé qué deseo, si de lucha o de paz. Aquella noche sentí a Alá a través de aquella luz que me guió al monte de la meditación. Terrible lucha interna; haz, que me detenga para reflexionar.

"Todo me confunde. Antes anduve por aquí desorientado, vagando alrededor de esta casa en la esperanza de encontrarla. Bien decían que ella estaba bajo la protección del Profeta, en nombre del cual había jurado yo y cumpliría mi palabra mientras tuviese un hálito de vida. Admiro vuestro credo por lo que tengo visto aquí, pero no lo acepto aunque sea grande, sublime, divino. Continuaré al lado de mis compañeros ayudándoles a defender las tierras que nos pertenecen. Los impíos no pueden tener dominio sobre los lugares sagrados; las lanzas se blandirán haciendo correr sangre. Me dijeron que todavía oiré orar aquí a Mussameth, el más piadoso y consagrado rezador de nuestras leyes. Me quedaré para oirlo. Quién sabe sus palabras sean el bálsamo que mitigue los terribles tormentos provocados en mí por la duda y la incertidumbre.

La paciente, libre de los obsesores que la atormentaban con sus flúidos impuros, libre de casi todas las manías que caractezaban a su dolencia, rara dolencia que los mejores especialistas no consiguieron clasificar, no fué posible todavía librarla de otros tormentos consecuentes a su desequilibrio mental, porque la paciente no poseía un organismo completo. Estaba mutilado en sus órganos esenciales, cuyo producto funcional reclamaba su parte y su derecho. Su marido entrególa a nuestros cuidados confiando en Dios y esperando que la tranquilidad volviese a su hogar.

Para una encarnación futura, la libramos de los espíritus obsesores, los mayores tormentos para ella, obteniendo la gracia del perdón, pero para el resto de esta vida, esto no fué posible, porque la tratamos tardíamente. Sí, tardíamente, porque antes de nosotros pasó por ella el corte afilado de los bisturís inconscientes, dejando en la mesa de operaciones pedazos de su organismo, partes necesarias e imprescindibles al metabolismo orgánico.

Que la piedad divina ampare en sus dolores a estos seres y les proporcione la resignación necesaria para poder sobrellevar las pruebas y los atroces tormentos causados por el orgullo y la maldad de los hombres de ciencia que persisten en no ver nada, en no saber nada fuera de sus leyes y su sabiduría, habiendo un saber mayor con leyes más sublimes que las suyas, leyes inmutables y tan justas que la desobediencia a ellas se transforma en dolores, tormentos y lágrimas.

(*Continuará*).

CURSO DE CAPACITACION

Organizado por la Sociedad "Evolución" de la provincia de Córdoba

Nuestro viejo camarada, el Hno. Elías Toker, residente temporalmente en Córdoba, no permanece allí inactivo. Luego de realizar diversas tareas de difusión y propaganda, en un ámbito muy poco propicio, se ha comprometido ahora a dictar un curso de capacitación en la sede de la sociedad local "Evolución", que comenzó el 29 de mayo pasado con la asistencia de numerosos correligionarios.

El temario del curso que tendrá duración hasta el 9 de octubre venidero, es el siguiente:

1. ¿Qué es el Espiritismo? 2. Metapsíquica experimental; 3. La Mediumnidad y sus Problemas; 4. Sociología Espírita; 5. Ley de Causalidad; 6. Ley de Reencarnación; 7. Resumen del Curso Desarrollado.

Con ello, quiere nuestro querido camarada y denodado luchador de nuestras lides, contribuir al esfuerzo que en la Capital realiza el Instituto de Enseñanza Espírita.

•

SOCIEDAD VICTOR HUGO

CAPITAL

Prosiguiendo con el desarrollo del Curso de Capacitación impartido en esta sociedad, el día 15 de mayo ppdo. ocupó la tribuna la señorita Olga Alberino, quien abordó el tema "La Bóveda Celeste".

En la oportunidad su palabra fué seguida con expectante interés, ya que al tema de por sí apasionante se agregaba la cautivante maestría expositiva de que hizo gala la señorita Alberino.

—El sábado 26 de junio ppdo. brindó una magnífica conferencia en el salón de la sociedad "Víctor Hugo" el Sr. Pedro Di Quatro, quien disertó sobre "Aspectos de la Mediumnidad Psicográfica en el Brasil".

La presentación del orador estuvo a cargo del presidente de la entidad, Hno. Santiago A. Bossero. Momentos después el conferencista dió comienzo a su exposición ante un atento auditorio, que premió con prolongados aplausos los distintos pasajes de la misma.

El señor Di Quatro, profundo conocedor del espiritismo brasileño, cumplió ampliamente los objetivos que se impusiera al elegir el temario.

—Una nueva jornada del ciclo de Capacitación se cumplió el sábado 10 de julio, para cuya fecha estaba anunciada la palabra de la señora Bruna Carla.

El tema elegido en la oportunidad tuvo por título "Génesis del Alma y su Evolución Palingenésica" y congregó a un grupo numeroso de adeptos, deseosos de escuchar a la oradora que en todo momento estuvo a la altura de las circunstancias.

NUEVAS MESAS DIRECTIVAS

COMISION AUXILIAR DE JOVENES

De a Sociedad Espiritista Cultural de Tres Arroyos. Prov. de Buenos Aires

Presidenta, Alicia B. Gándara; vice, M. Diéguez; secretario, O. Tabarrozzi; pro., Graciela Alvarez; tesorero, H. Azmat; pro., Norma Natenzon; vocales, N. Moyano, R. H. Gándara y E. Pollese.

DE SOC. "VICTOR HUGO", Capital

Presidente, S. A. Bossero; vice, A. Gilly (h.); secretaria, Haydée I. González; pro, M. Garay; tesorero, E. Suárez; pro, D. Chiavenna; bibliotecaria, Julia Mouras; vocales, H. Mariotti y J. C. López Camelo.

"SOCIEDAD ESPIRITISTA CULTURAL DE TRES ARROYOS

Presidente, I. Nátenzon; vice, M. Enfedaque; secretario, O. Tavarrozzi; pro, V. Manchini; tesorero, H. Azmat; pro, R. Aguirre; vocales, María V. de Gándara, M. Diéguez y E. J. Gamos; revisores de cuentas: J. M. Gándara y Norma M. Nátenzon.

El 25 de mayo pasado, festejó esta entidad sus Bodas de Plata, con un acto de proporciones, al cual asistieron representantes de las entidades hermanas Paz, Amor y Elevación", de Bahía Blanca; "Luz y Verdad", de C. Pringles; "Camilo Flammarión", de Necochea y "Allan Kardec', del mismo Tres Arroyos.

DE "CARIDAD CRISTIANA" LONQUIMAY, Pcia. EVA PERON

Presidente, D. Martín; vice, Florentina M. de Martín; secretario, F. Diez; pro, Agueda S. D. Pascual; tesorero, R. Blanco; pro, M. L. Diez; vocales, María C. U. de Villanueva, Elvira Diez, F. A. Risso y G. Pascual.

•

FIESTA DE LA POESIA EN "CONSTANCIA"

Tratando de festejar dignamente la entrada de la Primavera en el presente año, la Comisión de Propoganda de la Asociación "Constancia" ha preparado, precisamente para el 21 de septiembre, un acto cultural y de divulgación que se titulará "Fiesta de la Poesía Espiritualista Americana Actual".

El motivo principal del acto es el de efectuar lectura de poesías del acervo lírico americano actual, tratando de dar, en amable fiesta fraterna, una tónica del estado presente de ese tipo de literatura en la vena espírita. Además se matizará la fiesta con números musicales.

Grandes esperanzas han cifrado sus organizadores en el éxito de esta reunión, ya que además de brindar al público unos momentos de gratísima emoción poética, se podrá advertir el progreso realizado en ese renglón, en lo que respecta a todo el ámbito americano, pues se ha invitado a los más destacados cultores de la poesía de todos los países hermanos de América.

DE LOS ARTICULOS PUBLICADOS SON RESPONSABLES SUS AUTORES

No se devuelven los originales, ni se mantiene correspondencia sobre los mismos

PRECIOS DE SUSCRIPCION

Año	$	16.—
Semestre	,,	8.—
Número suelto	,,	1.60

EXTERIOR

Año	$	18.—

Las renovaciones deberán hacerse antes de finalizar diciembre de cada año. Solicitud de Inscripción en el Fichero de Cultos del M. de R. Ext. Nº 150.104.

TABLERO DE SOCIEDADES

Sociedad SENDERO DE LUZ
(Adherida a la C.E.A.)
Sesiones: Miércoles de Estudio, a las 21 hs.
Sábados Mediumnímicas, a las 18 hs.
Tres Arroyos 2455 - Bs. Aires
Comp. de Ins. Fichero de Cultos N.º 95

Asociación Espírita LUZ Y VIDA
(Adherida a la C.E.A.)
Sesiones: Martes, a las 15, y miércoles y viernes, a las 21 hs. Visitas: martes y miércoles.
Independencia 3488 - Buenos Aires
Comp. de Ins. Fichero de Cultos N.º 37

Sociedad "LA FRATERNIDAD"
(Adherida a la C.E.A.)
Fundada por Antonio Ugarte en 1880
Donado 1124 - Buenos Aires
Comp. de Ins. Fichero de Cultos N.º 142

Sociedad "LA HUMILDAD"
(Adherida a la C.E.A.)
Sesiones a las 17 horas. 1er. Sábado y 3er. Miércoles, lectura comentada; Sábados y Miércoles restantes, sesiones mediumnímicas.
Av. 17 de Octubre 9552 - Buenos Aires
Solic. Ins. Fichero Cultos 150.213

Sociedad Espiritista EVOLUCION
(Adherida a la C.E.A.)
GALEOTTI 1345 - 1349
Barrio Gral. J. B. Bustos (ex Barrio Firpo), Córdoba
Comp. de Ins. Fichero de Cultos N.º 247

Sociedad Espiritista AMALIA DOMINGO SOLER
(Adherida a la C.E.A.)
Insc. en el Fichero de Cultos N.º 237
Chacabuco 5078 - Mar del Plata

Asociación Espírita
A M O R Y C A R I D A D
Biblioteca "Dra. Teresa de Avila"
Fundada el 28 de enero de 1954
Martes: sesiones de desarrollo. Jueves: estudio teórico, de 20 a 21.30 hs. Sábado: medianímica, de 20 a 22 hs.
FEDERICO LACROZE 3591 - Depto. B

Asociación "ADELANTE"
(Adherida a la C.E.A.)
Estudio - Cultura Psíquica. Agrup. de Damas "Amalia D. Soler"
Av. San Martín 5250 - Buenos Aires
Comp. de Ins. Fichero de Cultos N.º 70

Sociedad LUZ, JUSTICIA Y CARIDAD
(Adherida a la C.E.A.)
1er. sábado: Conferencia a las 16 hs. - 2º, 3º, 4º y 5º miércoles, a las 20: Escuela Espírita. 2º domingo, a las 15: Reuniones culturales.
Zelada 4460 - Buenos Aires
Comp. de Ins. Fichero de Cultos N.º 306

Sociedad Espiritista JUANA DE ARCO
(Adherida a la CEA)
Sesiones: Miércoles a las 20.30 hs. Domingo lectura comentada, a las 17 hs. Lunes y jueves: sesiones medianímicas y de orientación.
Pasaje Irigoyen 1978 **Rosario**

Círculo de Estudios PROGRESO ESPIRITA
(Adherida a la C.E.A.)
Bca. "Francisco Barranquero"
Charlone 950 - Buenos Aires
Comp. de Ins. Fichero de Cultos N.º 249

Sociedad ALLAN KARDEC
(Adherida a la C.E.A.)
Reuniones: Sábados de 17 a 19 horas.
Jueves, sesión de estudio de 17 a 19 hs.
Saavedra 1186 - Buenos Aires
Solic. Ins. Fichero Cultos 150.316

CIRCULO "P S Y K E"
De Estudios Filosóficos y Metapsíquicos
(Adherida a la C.E.A.)
Av. Corrientes 4533 - Buenos Aires
Solic. Ins. Fichero Cultos 150.098

Sociedad JOAQUIN MORA
(Adherida a la C.E.A.)
Sesiones: Sábados y Domingos, 16 horas
Cervantes 1708
Comp. de Ins. Fichero de Cultos Nº 290

Centro "ALLAN KARDEC"
Adherido a la C. E. A.
Alvarado 3535 - Mar del Plata
Comp. de Ins. Fichero de Cultos N.º 65

Biblioteca MANUEL GONZALEZ SORIANO
(Adherida a la C.E.A.)
Lunes a viernes, de 19 a 21 horas.
"Sociedad Espiritista Racionalista".
Sesiones experiment.: Sábado, 20 a 22
Pavón 2957 - Buenos Aires
Comp. de Ins. Fichero de Cultos N.º 398

Sociedad ESPIRITISMO VERDADERO
(Adherida a la C.E.A.)
Güemes Nº 615, Rafaela. F. C. N. G. S. M. (Prov. de Santa Fe)
Comp. de Ins. Fichero de Cultos N.º 68

Sociedad Espiritista "EVOLUCION"
Días de sesiones: Sábados de 16 a 19 hs.
Se admiten visitantes
RAMON L. FALCON 2327, 2º piso, depto. 6

ESCUELA ESPIRITUALISTA
"A M A D O N E R V O"
Reuniones: Martes y Sábados a las 18 horas.
Pte. Roca 754 **T. E. 22239** **Rosario**
Comprobación de Inscripción Nº 73

Sociedad Espiritista "LA LUZ DEL PORVENIR"
(Adherido a la CEA)
Sesiones doctrinarias: domingos de 15.30 a 17 horas.
Francia 44 **Lobería, F.N.G. R.**
Comp. de Ins. Fichero de Cultos Nº 265

S o c i e d a d "L A H E R M A N D A D"
(Adherida a la CEA)
Sesiones: Jueves y Sábados, a las 20.30 hs.
Sábados se admiten visitantes.
Muñoz 279 **Ciudadela, F.N.D.F.S.**

Sociedad "LUZ Y VIDA"
(Adherida a la C.E.A.)
Sesiones: Miércoles de 15.30 a 17
Jueves, de 20.30 a 22
Sarmiento 1460 - S. Fernando
Solic. Ins. Fichero Cultos 151.122

CENTROS DE INVESTIGACIONES PSIQUICAS
Entidad Espírita
Comp. de Insc. Fichero de Cultos N.º 437
Olazábal 668 - Mar del Plata - F. N. G. R.

Sociedad PAZ, AMOR Y ELEVACION
Afiliada a la C. E. A.
Undiano 18 - Bahía Blanca
Comp. de Ins. Fichero de Cultos N.º 356

Centro "BENJAMIN FRANKLIN"
Fundado en el año 1913
(Adherida a la C.E.A.)
Reuniones: Martes, Comisión Directiva; Jueves, Exclusivo para socios; Sábados, Estudios Doctrinarios, a las 21.15 hs.
Paraguay 4728 - Capital
Com. de Ins. Fichero de Cultos N.º 295.

Soc. "EL LUCERO DE LA MAÑANA"
(Adherida a la C.E.A.)
Jueves: Sesiones mediumnímicas, a las 18.30 hs. Sábados: Sesiones doctrinarias, a las 19, para visitantes.
E. Del Campo 744 - Avellaneda
Comp. de Ins. Fichero de Cultos N.º 307

Sociedad VERDADERO ESPIRITISMO
(Adherida a la C.E.A.)
4 de Enero 2551 - Santa Fe, F. N. G. B. M.
Comp. de Ins. Fichero de Cultos N.º 64

Sociedad FELIPE SENILLOSA
(Adherida a la C.E.A.)
Pinto 358 - Pergamino - F. N. G. B. M.
Comp. de Ins. Fichero de Cultos N.º 56

Sociedad HACIA EL PROGRESO
(Adherida a la C.E.A.)
Lobería - F. N. G. R.
Solic. Ins. Fichero Cultos 150.768

Centro Espiritista "IDEALISMO"
(Adherido a la CEA)
Días de sesiones: Miércoles a las 21 hs.
Sábados a las 17.15 horas.
Acha 2345 **Depto. 1º**
Comp. de Ins. Fichero de Cultos Nº 74

Sociedad "LUZ DE LA PAMPA"
(Adherida a la CEA)
Sesiones de estudio: Martes de 20.30 a 22.30.
Coronel Gil 64 **Santa Rosa**
Pcia. Eva Perón, FNDFS
Comp. de Insc. Fichero de Cultos N.º 232

Sociedad Espiritista "EL TRIANGULO"
Sesiones medianímicas: Sábados a las 18 hs.
Miércoles a las 19 horas.
Lemos 113 **Avellaneda**

Sociedad HACIA LA VERDAD
(Adherida a la C.E.A.)
Calle 19 Nº 847 - Balcarce - F. N. G. R.
Solic. Ins. Fichero Cultos 150.553

Sociedad ESPIRITISTA UNIVERSAL
(Adherida a la C.E.A.)
Biblioteca "Antonio Barberán"
Sesiones Mediumnímicas: Sábados, 16 hs.
Ing. G. Marconi 1345 - M. del Plata - F. N. G. R.
Comp. de Ins. Fichero de Cultos N.º 55

Sociedad Espiritista "ELEVACION"
(Adherida a la C.E.A.)
Secciones doctrinarias: Miércoles a las 17 hs.
Mediumnímicas: Miércoles a las 18.30 hs.
Comp. Ins. Fichero de Cultos N.º 242
Emilio Lamarca 2355 - Capital

Centro "FELIX ARRIGONI"
(Adherida a la C.E.A.)
Biblioteca: Dr. Luis Echeverría. Sesiones: Miércoles, a las 20.45. Se admiten visitantes. Lunes y Viernes, a las 20.45, para socios solamente.
Humboldt 842 - Bs. Aires
Comp. de Ins. Fichero de Cultos N.º 32

Sociedad "TE PERDONO"
(Adherida a la C.E.A.)
Sesiones de Estudio: Miércoles, a las 21 hs.
Calle 11 Nº 1532 - La Plata
Comp. de Ins. Fichero de Cultos N.º 81

Centro "PERSEVERANCIA"
(Adherida a la C.E.A.)
Sesiones doctrinarias, Sábados a las 18.30 horas. - Se admiten visitantes
Berón de Astrada 5753 - Tablada - F. N. D. F. S.
Solic. Ins. Fichero Cultos 150.402

Sociedad Espírita "LUZ Y VERDAD
(Aherida a la C. E. A.)
Fundada el 6 de octubre de 1946
Sesiones de desarrollo mediúmnico: sábados 17 horas. - Sesión de mediumnidad parlante: sábados 20 horas. - Conferencias culturales y doctrinarias: último domingo de cada mes.
Calle 2 Nº 1560 - C. Correo 28
CORONEL PRINGLES (B. A.), F.N.G.R.
Comp. de Ins. Fichero de Cultos Nº 276

Sociedad "LUZ Y VERDAD"
(Adherida a la CEA)
Sesiones: Lunes a las 14.30 hs. - Miércoles y sábados a las 18.30 hs.
Escuela Espírita: Sábados a las 17 hs.
Belgrano 282 **José Ingenieros**
Comp. de Insc. Fichero de Cultos N.º 2

ATENEO DE PROPAGANDA ESPIRITISTA "ALLAN KARDEC"
(Adherido a la CEA)
Pláticas doctrinales y conferencias, los sábados a las 17 horas.
General Lemos 113 **Avellaneda**
Altura Avda. Mitre 2050

LEA:

"Extraordinarios y Recientes Fenómenos Metapsíquicos en la Argentina"

Por ARMANDO Y RODOLFO FERRETTI

Todas las experiencias con el célebre médium brasileño JOAO RODRIGUES COSME

Precio del ejemplar $ 14.- Pedidos a Avenida de Mayo 1276, Buenos Aires, Rep. Argentina. Envíos al interior: $ 15.- el ejemplar.

No deje de leer:

DEL FRAUDE EN EL ESPIRITISMO EXPERIMENTAL

Por el Dr. ANTONIO FREIRE

$ 6.- m/n.

Un libro que es un verdadero asesor de todo director de sesiones medianímicas.

Pida su ejemplar
LOS CEIBOS 97 - EL PALOMAR
F. N. G. S. M.

H. L. NALE
MARTILLERO PUBLICO
Terrenos - Casas . Campos
Propiedad Horizontal (Ley 13.512)
Loteo y fraccionamiento de campos
Proyecto de construcciones - Sucesiones
ESCRITORIOS:
En Bs. Aires: JOSE BONIFACIO 765
T. E. 60-9028
En Eva Perón (Prov. de Bs. Aires)
Calle 64 - Nº 713 - T. E. Rocha 5806

Dr. Juan Carlos Pérez Jáuregui
A B O G A D O
Estudio: RIVADAVIA 409 - 6º P.
Esc. 606 - T. E. 33-5749
Consulta gratis a los lectores de la Revista "LA IDEA".

ESTABLECIMIENTO INDUSTRIAL COMERCIAL Y TEXTIL "SOMOS ARGENTINOS"
CREACIONES "MARY"
Fábrica Argentina de Polleras y Anexo
Telas Nacionales y Extranjeras legítimas
ANDRES BERTOLO
CENTENERA 1881 T. E. 91-7846

CONFITERIA "CONGRESO"
MASAS FINAS — HELADOS
— Y POSTRES —
RIVADAVIA 1651 — T. E. 38-6973
Buenos Aires

T O R N E R I A
"R E V O L V E R"
Se hacen todos trabajos a precisión en bronce y acero
B A B
ESTADOS UNIDOS 1886 - T. E.26-3492

F E L I P E P. L A R R I P A
Estación de Servicio Automotor
T. E. 118 y 047
Calle 21 - Nº 536
BALCARCE — F. C. N. G. Roca

VICENTE STEVANO
Muebles, Radios, Máquinas de Coser, Heladeras, Bicicletas, etc. Peletería, Sastrería, Bonetería y Anexos.
Joyería y Cocinas Económicas
SAN JUAN 2811 T. E. 46-0324

COCHERIA *LA SUD AMERICANA*
Hijos de DOMINGO MAROTTA
Garay 3717 - 19 T. E. 61-2415 y 5068

ASESORIA JURIDICA DE LA C. E. A.
A CARGO DEL Dr. OSCAR D. VICCHI
Los socios de las Sociedades Confederadas que necesiten ser asesorados en asuntos de carácter jurídico, previa justificación de su carácter de tal, deberán retirar de la Secretaría de la C. E. A. la tarjeta para ser atendidos. Lo mismo las Sociedades Confederadas que precisaran realizar consultas.

HUMBERTO MARIOTTI
Pedicuro
(Matrícula 1775)
Instrumental moderno
Atenciones a domicilio
Para consultorio, pedir hora.
THOMPSON 489, Dpto. A
T. E. 63 - 7118

C O L A B O R E C O N N U E S T R O S A V I S A D O R E S

ARTICULOS PARA REGALOS

CASA "COCA"

Lencería — Fajas a medida

Fco. LACROZE 2447 76 - 2178

ANTONIO CILLO

EMPRESA DE OBRAS

Técnico en construcciones

ORO 3058-60 T. E. 71-8340

TALLER DE ARMADO - AJUSTE Y REPARACIONES DE RADIOS

Instalaciones y reparaciones eléctricas

Se atiende a domicilio

NICOLAS MAZURA

GALICIA 2647 - Cap. — T. E. 58-1618

Dr. SALVADOR BARENBOIM

MEDICO - HOMEOPATIA

Martes, jueves y viernes, 16 a 19 hs.

12 DE OCTUBRE 121 - Dto. 2

Avellaneda T. E. 22-6255

TALLER DE ELECTRICIDAD DEL AUTOMOVIL

— B A T E R I A S —

FANCISCO NEMEC

Av. Angel Gallardo 910 — T. E. 60-2484

Estudio Jurídico - Contable

BALANCES - CONTABILIDADES

Legislación Impositiva y del Trabajo

Contadores Públicos Nacionales

Director: N. KREIMAN

Pedir hora

A. M. CERVANTES 2077 — 59-3459

SERVICIOS DE LUNCHS

Casamientos - Compromisos - Fiestas Sociales

JOSE PEIRO

Escritorio: Congreso 4731

T. E. 51-4920 - 9280

Establecimiento Metalúrgico Industrial y Comercial

"SOMOS ARGENTINOS"

Fábrica Argentina de Cuchillos

ACERO ALTEZA

ANDRES BERTOLO

Cuchillos Nacionales: Inoxidables, "Somos Argentinos", Zateal, Biselados. Extranjeros: Inoxidables, F l u s hing, Fantasía, Cincelado, Francés y Checoslovaco.. - Sr. Comerciante: Solicite al corredor lista de precios

CENTENERA 1881 T. E. 61-7846

S A S T R E R I A

MORETA y NUÑEZ

CANNING 3145 BUENOS AIRES

T. E. 71 - Palermo 3523

OPTICO, TECNICO DIPLOMADO

J. MONTEAGUDO

Taller de Precisión

Precios para comerciantes y com ionistas

LIMA 1899 esq. Pedro Echagüe 1105

T. E. 26 - 6996

TINTORERIA "LA FAVORITA"

— de —

JURADO HNOS.

URIBURU 730

BALCARCE

CLASES DE PIANO Y SOLFEO

ELISABETH CAFFARO

Rivadavia 2631 Dep. C.

CHOCOLATERIA y BAR

"LAS ESMERALDAS"

CORRIENTES 3564 - T. E. 86-1763

TALLER DE AUTOMOVILES

Chapista — Pintura Duco

Se hacen Fundas y Tapizados

B. J. S A L M E R O N

Loria 2091 - T. E. 61-8857 - Bs. Aires

CEMENTERIO UNIVERSAL

— de —

LUIS TRAVESARO

Desarmadero de Coches y Camiones usados. — Venta de Repuestos nuevos y usados

SAN MARTIN 2550 — ROSARIO

T. E. 80826 y 83094

ADQUIERA UN TORNITO PARA MADERA Y PLASTICO POR $ 45

Correspondencia

AVELINO CONDUTTI

COLONIA POPULAR

Provincia Pte. Perón

Dr. OSCAR D. VICCHI

ABOGADO

Atiende todos los días hábiles: 17 a 18.

AVALLE 1312 (6º p B. - 38-1655

COLABORE CON NUESTROS AVISADORES

Revista LA IDEA
Administración:
S. de Bustamante 463
Buenos Aires

. Registro Nacional .
Propiedad Intelectual
Nº 436025

Comprobante de Inscripción en el Fichero de Cultos del M. de R. Ext. y Culto, Nº. 406

Correo Argentino Sucursal 13 Medrano

TARIFA REDUCIDA

Concesión Nº 732

NOVEDADES

GURAIEB, El Mensaje de los Sueños	$	35.—
A. D. SOLER, Sus más Hermosos Escritos	„	25.—
SIR SIVANANDA, Kundaliny Yoga	„	36.—
ZANIAH, Guía para el estudio del conocimiento Esotérico	„	12.—
EL LIBRO DE LOS MUERTROS	„	52.50
DURVILLE, Los Misterios Iniciáticos (Comentarios al Libro de los Muertos)	„	38.—
CLYMER, El Misticismo de la Masonería	„	18.—
KRISHNAMURTI, La Paz Individual	„	10.—
„ , La Paz Fundamental	„	14.—
„ , El Silencio Creador	„	12.—
„ , Un Mundo Nuevo	„	15.—
„ , Vivir de Instante en Instante	„	15.—
„ , Conocimiento de uno Mismo	„	15.—
„ , Sólo el recto pensar conduce a la Paz	„	18.—
„ , Conferencias de Ojai y Sarobia (año 1940)	„	15.—

PEDIDOS A:

EDITORIAL KIER, S. R. L. — T. E. 41-0507 — TALCAHUANO 1075

BUENOS AIRES

JUANA DE ARCO MEDIUM

Por LEON DENIS

¿Qué fué Juana de Arco? ¿De dónde provenían las "voces" que escuchaba y que la guiaron en su misión de liberar a Francia de los ingleses?

Santa y visionaria, según unos; histérica y alucinada, conforme al parecer de otros, el autor de esta biografía magistral deja a un lado esas dos explicaciones para probar —mediante los documentos de los procesos de condena y de rehabilitación— que la Doncella de Orleáns era un "médium de Dios", facultado para comunicarse con el mundo espiritual, con los poderes invisibles del Más Allá.

En un hermoso ejemplar, con la fotografía de Juana de Arco en colores ..... $ 25.-

Pedidos: EDITORIAL VICTOR HUGO

JOSE M. MORENO 426, T. E. 63-7118 - Buenos Aires - República Argentina

NOTABLE SELECCION DE OBRAS FAMOSAS SOBRE TEOSOFIA, ROSACRUCIANISMO, MASONERIA, ANTROPOSOFIA, ESPIRITISMO, Etc. Etc., ofrece

EDITORIAL "VIA LUCIS" - JOSE SOSIN SABORIDO

Rivadavia Nº 1649 **38-Mayo 1666**

Ouspensky P. — En busca de lo Milagroso	$	50.—
Crawford. — La Realidad de los Fenómenos Psíquicos	„	15.—
El Libro de los Muertos (Egipto)	„	52.50
Flammarion. — La Muerte y sus Misterios, 3 tomos	„	75.—
Guráieb J. E. — El Mensaje de los Sueños	„	35.—
Garret. TELEPATIA. — En busca de una facultad perdida	„	15.—
Lodge, Sir Oliver. — Raimundo. O la Vida y La Muerte	„	15.—
Muñoz. — Avisos de Justicia	„	15.—
Osty E. — Una facultad de conocimiento supranormal	„	15.—
Nicoll M. — El Nuevo Hombre	„	30.—
Rey Luis. — Errores del Espiritismo	„	10.—
Astete P. — Los Signos. Develación del lenguaje de los signos	„	40.—
Thadra Neru. — El Misterio de los Sueños	„	10.—

PIDA CATALOGO GENERAL GRATIS

Tall. Gráf. «AMERICA» URIBURU 518 — Quilmes