Año XXXI MAYO 1954 Nº. 360

La Idea

Fundada el 1º de Octubre de 1923

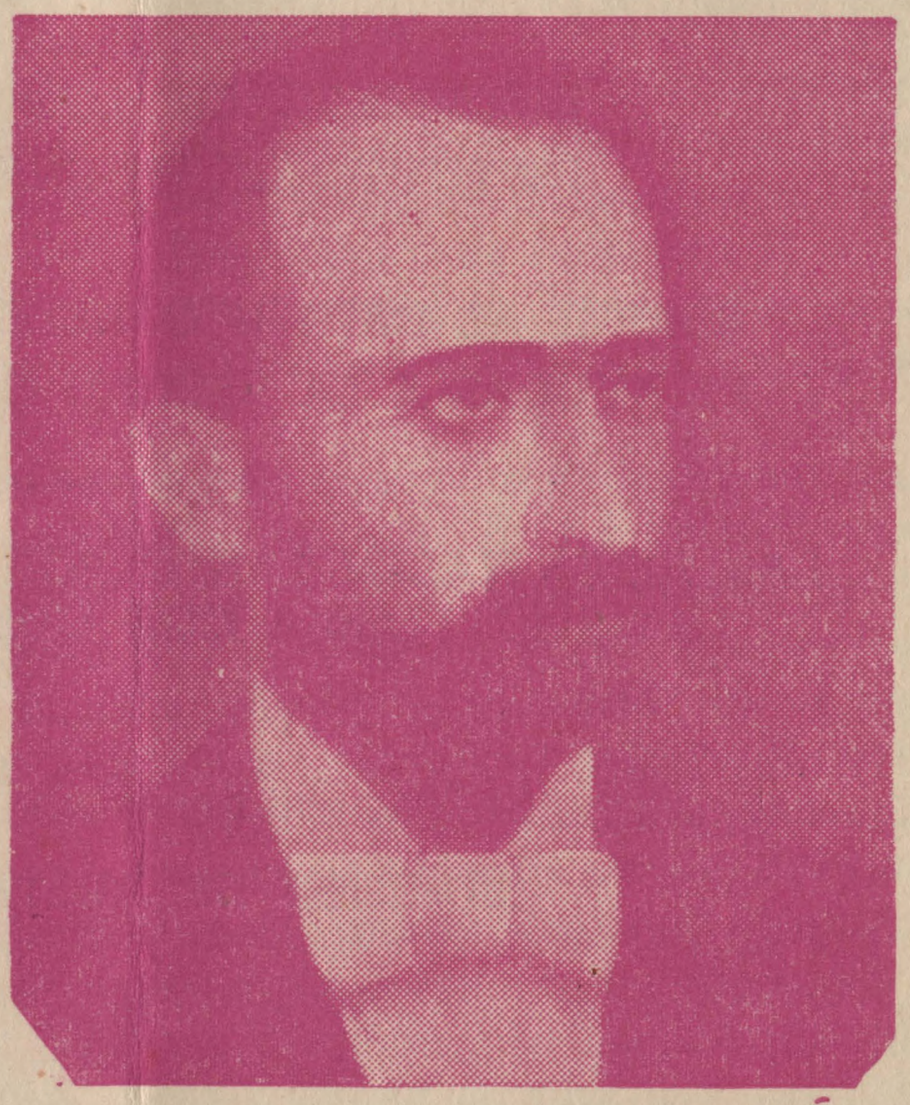

VICTOR MELCIOR FARRE

Sumario:

EDITORIAL

¡Serenidad! ¡Tolerancia!

C. B. BALBIANI

Victor Melcior Farré

MANIO RINALDINI

El Médium en Estados Unidos

IGNACIO FERREIRA

Nuevos Rumbos a la Medicina

RITA G. DE ESPIÑEIRA

Isabel Peña de Córdoba: Idealista y Mujer

ETHI GHILBERT

Astronomia

Comentarios - Noticias Nacionales y del Exterior - Información Oficial, etc.

Organo de la Confederación Espiritista Argentina

INSTITUTO DE ENSEÑANZA ESPIRITA
DE LA CEA

Artículo 1º — El Instituto de Enseñanza Espírita de la CEA, tiene la misión de dar al movimiento espírita y al pueblo, una enseñanza metódica del Espiritismo, elevar el nivel cultural y espiritual de la población espírita del país, de sus centros y sociedades, llevar a cabo y organizar las investigaciones científicas y espíritas para una integral formación científica y espiritual de los espiritistas y de los alumnos del Instituto.

(De los estatutos).

Las finalidades del Instituto, expuestas en su artículo primero, dan una idea de las vastas proyecciones que ha de tener la labor de este centro de estudios. Es entonces un deber moral y espiritual de los espiritistas, colaborar en toda forma con sus tareas.

Ello contribuirá a elevar el nivel cultural del movimiento espírita en general, y dará a cada espiritista una capacitación que le llevará a una integral comprensión de la doctrina que profesamos.

INSCRIBASE EN LOS CURSOS DEL
INSTITUTO DE ENSEÑANZA ESPIRITA

ASISTIR AL INSTITUTO DE ENSEÑANZA ESPIRITA
ES AYUDAR A LA VERDAD QUE ESTA EN MARCHA

LAS IDEAS VALEN TANTO POR SU CONTENIDO COMO
POR LA FORMA CON QUE SE LAS EXPRESA

Solicite informes en la secretaría

SANCHEZ DE BUSTAMANTE 463

T. E. 86 - 6314 Buenos Aires



Las obras viven en el corazón de quien las alienta

Amalia Domingo Soler

BIBLIOTECA PUBLICA

DE LA C. E. A.

Abierta al público todos los días hábiles, de 16 a 20 horas. Entrada libre y gratuita. Libros de Espiritismo, Teosofía. Diccionarios, Libros de Consulta, etc. Revistas y folletos en varios idiomas.

LA IDEA

Organo de la Confederación Espiritista Argentina

Registro Nacional de la Propiedad Intelectual Nº. 436.025

Redacción: S. de Bustamante 463
T. E. 86-6314 —— Buenos Aires

Año XXXI — **MAYO 1954** — **No. 360**

CUERPO DE REDACCION

Director: CESAR BOGO

Subdirectora:
Sra. ETHI GHILBERT

Secretarios de Redacción
JOSE CACERES
VALENTIN S. CERUTTI

Administrador
VICENTE BIANCO

Editorial

¡Serenidad! ¡Tolerancia!

UNA GRAVE PSICOSIS imprime un sello particular a nuestro mundo, en los momentos críticos que actualmente estamos viviendo. Podemos comprobar, en efecto, choques y discrepancias que a menudo, muchas veces por una causa baladí, se crean entre dos o más personas. Ya en la relación personal e íntima de las mismas, ya en el leve roce circunstancial en la calle o en los lugares donde se crucen dos almas vivientes, como en el actuar colectivo, entre miembros de instituciones en su convivir local, o en el intercambio de actuaciones con otras entidades afines. La tónica de este mecanismo de relaciones, es por lo general de intolerancia, de vehemencia incontrolada, acre, adversa a toda norma elemental de temperancia, de serenidad o del más leve principio de reflexión.

- La circunstancia especialísima por la que atraviesa nuestro mundo —era de transición es la que vivimos, según se le ha bien llamado —, esa manifiesta discrepancia existente entre las potencias que pretenden regir la buena marcha de las cosas en el plano terreno, ese permanente desacuerdo en los fines y aun en los detalles que priva en la mayoría de las conferencias y congresos, que con profusión se vienen desarrollando día por día, y con todos los mejores auspicios previsibles, dan en cierto modo la nota — al menos externa — a esa exaltación de los ánimos.

Precisamente en nuestros días, cuando pende sobre el destino de la humanidad, como una angustiosa espada damocliana, la amenaza implícita en la bomba de hidrógeno. Nefasto instrumento que según cálculos técnicos repetidamente expuestos, puede llegar a concluir con la existencia física del globo terráqueo. Precisamente cuando las autoridades más destacadas del mundo político juegan con la paciencia y el pánico de sus congéneres, que impasibles esperan la sustanciación de los complejos pleitos en juego, barajando posibilidades bajo la amenaza permanente de la ya tétricamente famosa bomba H, no puede esperarse que la actitud del hombre común sea otra en tales espectantes circunstancias.

El temor a la muerte, a una trágica y espantosa muerte, sobrecoge el ánimo de los mortales de nuestra era, de ahí latente surge esa inseguridad en sus pasos, ese dejarse deslizar por la pendiente del desasosiego, esa angustia tremenda que oprime los pechos, haciendo correr como una corriente eléctrica, la vibración constreñidora que crean las circunstancias especiales que más arriba destacamos.

El temor a la muerte es el fantasma que se presenta con ello, en el primer plano de la escena actual. Bien podemos entonces justificar en el hombre que ha recibido y sostiene aún en su haber la clásica y pavorosa noción de la muerte que se ha sembrado en nuestro mundo dsde los albores de la civilización, este estado de ánimo; mas no podrá aceptarse en el adepto espírita que se deje llevar por esa misma corriente de pá-

nico, ya que en su haber ideológico se halla, como uno de sus más fundamentales principios, el de la inmortalidad del alma. Para el espírita, se ha dicho mil veces con el énfasis de la convicción: la muerte no existe.

¿Porqué entonces, como lamentablemente sucede, el adepto espírita en su órbita personal y en su vida de relación, está dando también ese cuadro crítico del que nos ocupamos?

¿Porqué entonces tenemos que presenciar, en mayores medidas de las que la tolerancia permite aceptar, actitudes y desmanes que no condicen con el sublime panorama de eternidad que se posee para las perspectivas focales, ni tampoco con las lecciones de amor — amor divino — que se nos imparte continuamente desde las esferas del más allá?

No puede pedirse al adepto espírita que sea indiferente al estado de cosas actual, que haga caso omiso de lo que también a él, como miembro de la colectividad humana, le afecta y toca muy hondo en las fibras sensibles; cuando llega a comprobar la posibilidad de un derrumbe total de la sociedad terrena. Mas lo que se puede sí pedir, es que no se deje arrastrar por la vorágine de un falso temor, cual el que posee el que no está iniciado en nuestros principios de vida eterna. Serenidad — serenidad espírita: consciente — es lo que hace falta, hoy más que nunca, no sólo para capear el temporal en lo que a cada uno de nosotros respecta, sino y en particular modo, para concurrir a sacar a nuestros hermanos en Dios de la senda del error. No nos importaría a los espiritistas, si en el más desgraciado de los casos — aciago y de terribles derivaciones — el poder omnímodo de la bomba H destruyera todo nuestro patrimonio terreno. Bien sabemos que la vida sigue su curso en las potencialidades eternas de nuestros espíritus inmortales, ya en éste o en cualquiera de los incalculables mundos existentes en los dominios divinos. Pero ¿sería lógico y humano — y más que nada éticamente espírita — que nos saláramos los que estamos en antecedentes de esta verdad y dejáramos a nuestros angustiados hermanos en el Averno de la erraticidad por quién sabe cuánto tiempo, al no haber querido o sabido comunicarle nuestra sabia noción? Y, por otra parte, ¿cómo podremos hacer esta innegable obra fraterna y benéfica, si nos dejamos arrastrar, enredar en el fárrago del temor, de las angustias, que sólo son justificables en quienes temen su desaparición total como entes vivos?

Es hora de que nos pongamos en guardia en nuestra universal posición y que nos pasemos el santo y seña que los momentos reclaman: ¡Serenidad!, ¡Tolerancia!, *poniendo en juego en la medida de que seamos capaces, todos los resortes de la bondad y del amor que germinan en nuestros corazones y que los buenos espíritus se han encargado de regar con agua de la fontana divina, en su redentora misión, con cada uno de los puros y clarificadores mensajes que han ido vertiendo en nuestras sesiones medianímicas.*

Se ha dicho con particularísimo acierto que para lograr la paz — la tan ansiada paz universal —, era necesario que cada uno de los entes humanos consiguiera su propia paz interior; *pues los conflictos, las desavenencias mundiales, no son nada más que la exaltación colectiva de esos mismos males individuales, que hacen eclosión a la menor excusa que da motivo una diferencia de pareceres más o menos justificable.*

No echemos más leña a la hoguera, sumándonos a los desmanes y nerviosismos de la generalidad, que sigue creyendo en el fin definitivo que decreta la muerte. Adoptemos la actitud que cuadra en estos dificilísimos instantes. Serenemos nuestros corazones, depongamos toda expansión que pueda provocar un choque violento y tal vez irremediable, abo-guemos por una difusión cada vez más amplia de nuestra doctrina de inmortalidad, para que el mundo reflexione sobre este justo principio. Pero sin vehemencia, ni desplantes innecesarios e incongruentes. Demos la tónica de la bondad y seamos el reflejo lo más fiel posible, de la virtud que de los postulados espíritas se desprenden. De manera que nos sirva

Dr. VICTOR MELCIOR FARRE

Por C. B. BALBIANI

Los sostenedores valiosos del ideal espírita, pueden contarse, desde su iniciación, en número crecido, al punto de que no le es prácticamente posible, a la prensa especializada, ocuparse de gran parte de ellos, tal la cantidad de los que han pasado por sus filas, en todas las regiones geogràficas del globo. Esta sección que se viene desarrollando desde varios años atrás, tiene en su catálogo señalado el nombre de ilustres personalidades que dieron la tónica, al servicio del Espiritismo, a la altura que la magnitud de la doctrina requiere, y que han dejado además una estela de reconocimiento valorativo, no sólo entre los adeptos, sino inclusive, en la masa generalizada del mundo estudioso. A la vera de estas lumbreras, también se han desterrado del olvido, o se han dado a conocer por primera vez en nuestro medio, a hombres que, sin haber adquirido los honores de la fama o de la gloria que otorgan las grandes mayorías, habían paciente y eficazmente aportado su colaboración a la ingente tarea de munirse de los conocimientos que avalen la no menos difícil empresa de divulgarlos a sus congéneres, convencidos ya de la bondad doctrinal espírita, y de los efectos benéficos que pueda reportar a la grey humana el conocimiento de las sublimes verdades que desde el más allá nos legan, a poco que nos esmeremos en predisponernos honradamente a recibirlas. Al Dr. Víctor Melcior Farré, a quien le corresponden hoy los honores del recuerdo de esta página, puede ubicárselo entre los segundos mencionados, aunque hiciera todos los méritos para ser conceptuado una celebridad.

EL HOMBRE Y EL MEDICO

Se ha ganado el Dr. Farré los galardones del recuerdo, pues en su vida que se extendió desde 1860 hasta 1929, dió sobradas muestras de una integridad moral innata, la que dedicó en buena parte a la *ciencia del espíritu*, abrazándola con todo amor, en un ambiente tan poco propicio como lo era la España de su época, su tierra natal. Pues, Víctor Melcior Farré nació en el pueblo de Almenar, Lérida. En ese rincón nativo cursó sus estudios primarios. Lérida lo vió luego recibirse con notas brillantes en el bachillerato. De allí parte a Barcelona, donde inicia sus estudios de medicina en la Facultad local, obteniendo su diploma doctoral en 1881.

Hijo de una modesta y numerosa familia, concurre con su propio esfuerzo a costearse sus estudios, tanto en Barcelona como en Lérida, trabajando de dependiente en varias farmacias, en las cuales, durante las pausas que le permitía la clientela, proseguía con tesón preparando sus lecciones.

Una vez licenciado en medicina, hubo de procurarse con premura una plaza donde ejercer su actividad profesional, para subvenir a su sustento. A poco de ejercer sus vírtudes terapéuticas en el pueblo de Sallent —lugar elegido en primera instancia—, ya se le consideraba el médico màs experto del lugar. Fué en Sallent donde contrajo matrimonio con una virtuosa dama de la clase media del lugar, naciendo de esa unión dos niños.

Cuando en España se produjeron, durante los años 1883-1885, una fuerte epidemia de cólera, ejercía aún Melcior Farré en Sallent, màs como en Manresa, localidad vecina, escaseaban los médicos, fueron solicitados allí sus servicios, que la apremiante situación reclamaban. Fué tal el éxito logrado en el ejercicio de su profesión en esa emergencia, que se le nombró hijo adoptivo y muy benemérito de la ciudad.

En un noble afán de mejorar sus conocimientos, en contacto con ambientes mejor dotados, estableciόse más adelante en Barcelona, donde pudo darse un buen pasar, sin lujos ni excesos. Sus virtudes científicas acrecentáronse entonces, en el ejercicio de más complejos empleos, los que su nuevo centro de acción le permitieran poner en juego. Barcelona lo contó así entre sus valores netos, llegando a ser académico correspondiente de la Facultad Real de Medicina, tanto de la local, como de la de Madrid, en la cual fué condecorado además, con medalla de oro por una lúcida memoria presentada en ella, que se titulaba: *La Voluntad como Agente Medicatriz.* Presentó en esas ilustres casas de estudios, brillantes monografías, tituladas algunas: "Los niños anormales en medicina social", "Degeneración y regeneración de la raza", "La filantropía contra el delito", "Sanidad humana y progreso en espiral", todas las cuales —sólo parte de su extensa obra—, dan por sí, al ser aquí anunciadas, una pauta del punto de mira hacia el que norteara el ilustre médico de que nos ocupamos. Varias revistas y periódicos científicos, asentaron en sus columnas, muy bien logrados trabajos suyos en la especialidad médica.

Si en el aspecto intelectual, logró destacarse en la forma en que lo sumariamente expresado nos permite columbrar, en el plano de su capacidad profesional supo extender sus experiencias mucho más allá de los márgenes del índice común, ya que consiguió buen éxito en la aplicación del magnetismo y de la sugestión, en casos de demencia, parálisis, úlceras serpiginosas, extravíos sexuales, hemorragias y en no pocas circunstancias más. Hasta logró una fórmula de curación para la tisis, que le hizo concebir grandes esperanzas; desvanecidas luego, pues la eficacia de la terapéutica

---

esto, para que cuando cada uno de los seres que nos escuchen, pasen a la eternidad espírita, puedan adecuarse a las circunstancias y normas que allí imperan, con menor fatiga; con lo cual habremos ganado, de antemano, a un espíritu al que hubiéramos tenido que convencer mañana — con mayores dificultades — en una incorporación mediúmnica, en cualquiera de nuestras sesiones de experimentación.

sólo tenía vigencia durante un año o a lo sumo catorce meses.

La habilidad que poseía en cuanto al magnetismo y a la hidroterapia le permitieron en un determinado caso conocer sudamérica. En efecto, un paciente que padecía una fuerte hemorragia nasal, que había resistido todas las intentonas de restañación hechas por diversos médicos de reputación consolidada e inclusive por Melcior Farré, hubo de poner a prueba las bondades del magnetismo sugestivo, que, a la primera aplicación, dió a nuestro médico la oportunidad de obtener una terminante curación. Este mismo señor, deseando hacer un viaje a sudamérica y temiendo que su hemorragia reapareciera, contrató a Melcior Farré para que le acompañara. No tuvo el facultativo necesidad de renovar la medicación, pero pudo en cambio conocer nuevas tierras con aquel cliente que se convirtiera en un encantador amigo de viaje.

SU VISITA A LA ARGENTINA

Llega a nuestras playas en marzo de 1919, coincidiendo su estadía en nuestra patria con la del gran poeta mexicano Amado Nervo. La sociedad "Constancia" le invitó entonces a que dictara una conferencia pública, cediéndole una fecha que ya tuviera anunciada para una exposición de D. Cosme Mariño, con la cual se iniciaba el ciclo cultural del año. El 23 de abril pues, en la espaciosa sala de la sociedad "Unione e Benevolenza", ante un numeroso público que la colmaba totalmente hasta el hall y los pasillos, dictó una brillante conferencia que se titulara: *El espíritu de las religiones y el espiritualismo racionalista.*

El trabajo se dividió en dos capítulos, comenzando el primero luego de una elocuente presentación hecha por D. Cosme Mariño, con una exhaustiva demostración de su versación en el problema arduo de las religiones y sus procederes frente a nuestro mundo. Luego de un breve intermedio musical, dió curso a la parte final de su exposición, donde puso de manifiesto las bondades del espiritualismo racionalista y la necesidad de su implantación en la mente del hombre, tal cual lo propugna el Espiritismo.

Dicen las crónicas de la época, que su exposición tuvo además de la importancia que poseía en sí, un particular relieve, ya que la manera de decir del orador, con voz clara y vibrante, que se oía desde todos los ámbitos de la sala, hizo que la velada resultara toda una fiesta intelectual.

Su estada fué fugazmente breve, al punto que hubo de desistirse de una segunda exposición que se pensó efectuar, por exigencias del itinerario que se habían establecido los viajeros.

El mismo día que se embarcaba en Buenos Aires de regreso para sus lares, allá desencarnaba el menor de sus hijos, el cual viviera una vida muy delicada, afectado por frecuentes ataques epilépticos.

INICIACION ESPIRITA

Educado en los principios de la religió católica, aunque luego hiciera público su desacuerdo con ella, en cuanto a su sistematismo dogmático, entró en las filas del Espiritismo entusiasmado con las analogías que halló en el estudio de sus postulados, con las nociones aportadas por sus obras preferidas: las de Teresa de Avila, Francisco de Asis, Kempis, Molinos y otros no menos excelsas muestras de la literatura y el ejemplo místico. No puede decirse que se haya dejado arrobar por el misticismo, ni que adoptase una postura estática de fanático creyente en su andar espírita, lejos de ello. Leemos en un artículo suyo, que le publicara en nuestro país la desaparecida revista "La Nota Espiritista", declaraciones del tipo de las que textualmente extractamos unos párrafos:

"El Espiritismo, digan lo que quieran algunos pseudo-espiritistas, no puede menos que ser religioso; lo es, efectivamente; pues por el hecho de reconocer la existencia de Dios y del alma, tácita y expresamente nos colocamos en actitud de comunicación mística con los excelsos poderes que presiden y dirigen la marcha de los mundos.

"El Espiritismo, sin ser una religión dogmàtica, es una doctrina que aspira a conocer las verdades del mundo moral; y aunque debemos recooncer que algunos de los fundamentos de la fe católica son admitidos racionalmente por el Espiritismo ilustrado, sin embargo, estamos en gran desacuerdo con algunos puntos fundamentales, entre los cuales debemos situar la independencia que reclama el espiritista en los asuntos de conciencia, y que el catolicismo se aferra en no otorgar.

"El católico busca un medianero para alcanzar las cosas del cielo. El espiritista se dirige directamente a la boletería, y allí toma su butaca, sin entenderse con revendedores.

"Cuando no existiera más que esta sola diferencia entre el Catolicismo y el Espiritismo, ya sería una diferencia lo bastante enorme para establecer un abismo de separación entre ambas doctrinas".

Establecido en Barcelona, entabla relaciones que pudieron ser de carácter profesional, con su colega el Dr. Francisco Parés Llausó, médico militar, el que lo indujera al estudio del Espiritismo y la masonería. La señora de Parés era una buena médium, y con ella tenían en su domicilio particular, sesiones espiritistas de las que participaban, en grupo experimental familiar, unas doce personas, entre las que se contaba Juan Grau, que por ese entonces daba muestras más que evidentes de poseer grandes facultades de efecto físico. Incorporado a este núcleo, pudo elaborar su acervo espírita, el cual fué reflejándose luego en numerosas conferencias y artículos publicados en varias revistas y periódicos de España y nuestro país, y hasta como acotación en la traducción que realizara del libro del coronel de Rochas: "La exteriorización de la motilidad".

DECEPCION Y BUSQUEDA DE "SU HORIZONTE"

Un día, habiendo sido trasladado el Dr. Parés, de Barcelona, por razones de servicio, y por defección de Juan Grau, que había cometido varias irregularidades irreconciliables con la buena doctrina, debieron suspenderse las tales sesiones donde Farré iniciara sus experiencias espíritas. En la imperiosa necesidad de seguir sus estudios

de la *ciencia del alma,* procuró incorporarse a otros centros que desarrollaban tal actividad, pero no tardó mucho en desilusionarse y cargar con la amargura del fracaso en tal intento. Acostumbrado a experimentar y a discurrir sobre las posibilidades y realidades de los fenómenos observados, tropezó con muy serias dificultades en los centros a que concurriera, porque como era generalizada norma en ellos, allí imperaba una santurronería, rayana en fanatismo, a la vez que una agobiante dictadura impartida por los médiums y presidentes de tales centros. De uno de los artículos que comentamos más arriba, entresacamos estos sabrosos párrafos que le hubieron inspirado la triste experiencia que en tales ocasiones acopiara, y que no está demás actualizar en los momentos que vivimos:

"Ya son legión las colectividades espiritistas —dice el Dr. Melcior— que tienen su director espiritual, al que llaman "guía", y cuya voz sagrada ni se puede comentar ni discutir. Es una especie de *tabú* al que debe respetarse, y a sus enseñanzas someterse, como consagración otorgadas por los fieles domingueros.

"Ni por asomo es autorizado presumir que el médium, aun procediendo de buena fe, hable según los dictados de su inteligencia, de la que supongo no se despoja cuando cierra sus ojos, sino que siempre que al público se dirige en calidad de tal médium, son los desencarnados quienes le inspiran.

"Ya podemos suponer, benévolos oyentes, a cuánta mistificación esto puede conducir, cuando se trata de sujetos de fantasía exageradas y aptitudes teatrales.

"A este efecto, y entre los muchos casos que he tenido ocasión de observar de sesiones medianímicas extravagantes, recuerdo de un grupo dirigido por un militar ya fallecido, persona buenísima, pero de un carácter irascible y vidrioso, que no toleraba las menores objeciones a su ciego fanatismo.

"Asistí dos veces a las sesiones de ese grupo. Puesta la médium en funciones, empezaba a desfilar un cortejo de pretendidos espíritus, rebeldes, contumaces, que empleaban un vocabulario y unos gestos muy apropiados a la situación, blasfemando como impertinentes condenados y produciendo un espectáculo de orgía de frenéticos. Cada vez que aparecía una de esas incultas personalidades, el militar entraba en funciones catequísticas y con suaves palabras intercaladas frecuentemente con el vocablo hermano, daba rienda suelta a su dialéctica, tratando de convencerles y encaminarles en la vía de la luz y del conocimiento. Y la luz y el conocimiento venían por arte mágico, así es que en pocos minutos se cautivaba la voluntad de los poseídos, quienes entonaban el *mea culpa* y se revestían con la blanca túnica del convertido.

"Por docenas se contaban los espíritus convertidos en cada una de esas fantásticas sesiones, quedando la médium y el militar altamente satisfechos de la obra piadosa que acababan de realizar".

ENCUENTRO DE "SU AMBIENTE"

Ingresa más tarde, en su agobiado deambular en procura de "su ambiente", en la redacción de la "Revista de Estudios Psicológicos", donde se anunciaba pomposamente: "sesiones experimentales, conferencias, gabinetes de lectura, prácticas de hipnomagnetismo, estudios orientalistas", y de cuyo programa, sólo encontró concretada un mínima parte. A su logro concurrió con esfuerzos intelectuales e inclusive pecuniarios. Así adquirió vigencia cierta y dilatada resonancia la "Clínica de la Caridad", el gabinete de lectura y la sala de conferencias, además de la revista, que al influjo de su vitalizador impulso, adquirió señeras virtudes, dentro de ese excelso marco en que se desenvolvía. Prueba de su eficacia la da el hecho sintomático que se produjo por causa del retiro del Dr. Melcior de esa actividad: Apenas sucedido esto, la revista comenzó a dar tumbos hasta desaparecer definitivamente.

Nuevamente víctima de las circunstancias adversas que en redor de su amada doctrina se iba desarrollando, no abandonó por ello su idea, a la que había abrazado con ardor. Por ateneos y centros de cultura fué pregonando con énfasis convencida la Buena Nueva, así como en un numerosos artículos que publicara en la revista "Lumen", de la que fué devoto colaborador, "Constancia" y "La Nota Espiritista", de nuestro país.

Al constituirse la Federación Espiritista

Especial para LA IDEA

Española, fué nombrado miembro de su consejo directivo, cargo que conservó hasta desencarnar.

De su aporte al libro espírita y al folleto, contamos con los siguientes títulos: "El Periespíritu y las Enfermedades", "El Espiritismo ante la Ciencia y la Cuestión Social", "Metapsiquismo, Biología y Dinámica Viva", "En la Vía del Subconsciente", "Psicología Experimental", "Las Vidas Sucesivas", "La Enfermedad de los Místicos", "Los Estados Subconscientes" y "Exteriorización de la Motilidad". Tradujo asimismo del francés las obras del coronel de Rochas: "La Exteriorización de la Motilidad" y "Los Fantasmas de los Vivos", y la del Dr. Paul Gibier, "Psicología Experimental".

SUS DIAS FINALES

Fué integralmente un hombre bueno, se sabe que en innumerables ocasiones, yendo a visitar a un enfermo pobre, sacaba dinero de su bolsillo para dejárselo con una exquisita discreción, digna de un alma noble como la suya.

Ya en las postrimerías de su vida física, asistido amorosamente por su hija, fruto de un segundo matrimonio, la cual resultó a su lado un àngel tutelar, se le oyó decir: —Esto es cuestión de tres días, no puede prolongarse más. Voy a ver seguidamente si lo que ha sido el pan eucarístico de que me he nutrido durante tantos años, es pan o es sólo bella ilusión—. Su acerto se basaba en la experiencia científica, màs por una de esas anomalías que el arte de curar no puede desentrañar, esos tres días se convirtieron en tres meses, durante los cuales se extendieron considerablemente los sufrimientos del enfermo, que no obstante mantuvo sin abatimiento su aplomo y serena resignación.

Un día del mes de junio de 1929 pasó al

EL MEDIUM EN ESTADOS UNIDOS

Por **MANIO RINALDINI**

En artículo anterior dijimos que el médium lo era casi todo en el movimiento espiritualista o espírita de Norte América.

Y es así porque tiene que ejercer su mediumnidad, según su índole una o varias veces por semana y porque debe actuar como instructor en clases especiales que dicta, por lo general dos veces en la semana, a las personas que acusan poseer indicios de mediumnidad, a las cuales enseña cómo vigilar sus distintos estados íntimos de percepción, para conducirlos a un alto grado de perfeccionamiento, porque los días domingo está obligado a realizar un servicio de la creencia que ha abrazado, el cual, por cierto, poco tiene de común con los servicios de las otras confesiones religiosas, pues aparte de la invocación a Dios y la entonación de algún himno, la parte esencial la constituyen las demostraciones que ofrece de su facultad, y la disertación sobre distintos tópicos de doctrina espírita.

Adviértese que de esta manera se ve precisado a un cultivo incesante de su mediumnidad, de su inteligencia, porque lee y estudia los tesoros acumulados de la doctrina, a fin de aprender a transmitirlos a sus oyentes, volcando en ello su corazón, porque sabe que es portador de un nuevo mensaje de superación espiritual.

De todo este conjunto de tareas, lo que por ahora más nos interesa, es la que se refiere a guiar, a enseñar a otros cómo avanzar en el desenvolvimiento de su facultad, que puede ser desde la posesión o clarividencia, hasta la de materializaciones.

Para realizar con éxito esta labor fina y delicada, necesita saber enseñar, conocer pedagogía, pues cada aspirante a médium muestra modalidades distintas y particularidades psíquicas que el médium instructor debe saber apreciar y superarlas.

De esta manera se desprende que unos instructores tienen que ser mejores que otros, y que no todos los médiums en actividad en Estados Unidos, deben servir para enseñar.

No poseo datos precisos de la proporción de médiums nuevos y aptos que salen de esas aulas, que funcionan en todos los estados de esta nación, pero he poddio enterarme que esta labor lenta y perseverante aumenta paulatinamente, y si en la actualidad se considera que hay unos cuatro mil médiums en actividad, incluyendo a quienes efectúan curaciones psíquicas y espirituales, que por cierto están muy extendidas, ya que la ley las autoriza, entonces no es difícil calcular que dentro de varias décadas su número puede duplicarse, y de esta manera silenciosa, casi inadvertida, el movimiento engrosa el número de las personas que con su vocación imprimirán pujanza incontenible a la expansión de pruebas, hechos y fenómenos que llevará, con la buena nueva de la supervivencia humana y su trayectoria esperanzada, hacia las comarcas de luz esplendorosa e inmarcesible a los numerosos integrantes de ese pueblo.

Todo el empeño de los dirigentes de las distintas asociaciones y la de los buenos médiums, es la que aquellas personas que terminan su aprendizaje, resulten auténticos exponentes de tan noble y trascendental tarea. Deben ser eficientes dentro de la típica exigencia de los habitantes de su país, tratando por todos los medios de superar, sin cesar, los niveles de rendimientos alcanzados. No es de extrañar que en este levantado afán, los más decididos procuren indagar en el campo de otras doctrinas o disciplinas espiritualistas, todos aquellos datos o detalles que para tal fin les sirvan. No titubean en buscarlos en libros y publicaciones que aparentemente no guardan relación con sus convicciones.

Ha habido por consiguiente, desde el principio, personas magníficamente dotadas, un ambiente en cierta manera propicio y una entereza de carácter por partte de los médiums, que ha permiti-

plano de la vida eterna, ese gran hombre de ciencia que supo apreciar en todo su valor intrínseco a la doctrina espírita, pese a que las cosas parecían empeñadas en torcer la arraigada opinión que sustentara con todo amor y racional apreciación.

Un ejemplo fehaciente pues, de que al Espiritismo se puede llegar no sólo abrazando con fe sus postulados, sino también analizándolos y comparándolos debidamente con otras escuelas y principios, tal como lo hiciera el ilustre facultativo que fué D. Víctor Melcior y Farré.

do vencer todas las dificultades que en otros países cuesta tanto vencer. De modo que para quienes como el juez Edmonds y otros, se dieron cuenta de la importancia extrema que revestían estas pruebas y manifestaciones, se preocuparon por estimular la continuidad, es decir, preservar los médiums que tenían y buscar la manera que al desaparecer éstos fueran sustituídos por otras personas en quienes se notaban indicios de esos dones. Y sin que ello constituya un dato preciso que me haya sido posible obtener allí, puede sin gran riesgo afirmarse que por esta vía han ido surgiendo las iniciativas y prácticas que han rematado en las que hay ahora en vigencia y que tan extraordinarios resultados han dado.

Los dirigentes del movimiento inglés han adoptado el mismo temperamento favorecidos por el idioma y la relativa vecindad, desde el instante en que los mejores médiums norteamericanos se trasladaron a Inglaterra, prestándose a sesiones que suscitaron enorme interés y provocaron el auge de esas ideas. Los métodos pueden haber sufrido algunas pequeñas modificaciones conforme a las modalidades inglesas, pero en el fondo son las mismas. Y lo que debe tenerse muy en cuenta, es que los resultados han sido y siguen siendo sorprendentes y muy superiores a los que se obtuvieron en nuestros países.

Así, por ejemplo, en dos de las cuatro sesiones de clarividencia a que asistí, en una de ellas con la Sra. Berta Marx, en el "Stead Memorial" pude presenciar unas veinticinco clarividencias efectuadas unas tras otras, a distintas personas presentes, en todas ellas indicando nombres, sobrenombres, a veces apellidos y otros detalles precisos de identificación, que eran corroborados con las consiguientes sorpresas y exclamaciones, y en la otra, con la Sra. Hazel Herejon (la misma de los fenómenos de materialización), realizada en una sala del edifico del "Metropolitan Opera House", alquilado al efecto, luego de que los alumnos en desarrollo hicieron con éxito tres o cuatro videncias cada uno, a integrantes de la concurrencia, dicha señora manifestó que trataría a su vez de hacer algo y, sin más, comenzó dirigiéndose a los presentes, uno tras otro, sin detenerse un instante, hasta contar yo treinta y dos clarividencias, dando en todos los casos nombres de los espíritus que veía o percibía, a veces hasta siete nombres distintos de otros tantos seres, los cuales eran reconocidos en su mayoría por los favorecidos, todo ello con una sencillez y naturalidad que me dejaron pasmado, tanto por su seguridad como por su abundancia. Fué a raíz de demostraciones de esta magnitud que me pregunté: ¿Cómo pueden alcanzar tan alto grado de eficiencia? Transmití esa inquietud a ambas, en especial a la Sra. Marx, y me contestaron que dependía de la manera como eran conducidos los desarrollos. Solicite se me permitiera asistir a una de esas clases, lo cual me fué concedido, pero sólo alcancé a escuchar una parte: la que contenía lo esencial.

Es sugestivo que lo que oí estuviera dedicado a la actitud, en su comienzo, que debe adoptar el alumno, actitud que se refiere al estado de alma en que debe colocarse, para que sin trabas de ninguna especie, pueda abrirse y sentir, en primer término a Dios, y luego a los guías, a los espíritas de luz que estimularán la sensibilidad de su psiquismo o de su facultad y, por esa vía ver, percibir.

Naturalmente que este abrirse o esta entrega espiritual, le permitirá percibir o sentir a Dios y a los guías en la medida de su evolución y de la fervorosa determinación que la anime. Esta pureza en la percepción se irá acentuando con la práctica, por la que debe velar para impedir que las vicisitu de la vida no vengan a perturbarla o empañarla.

Cuando al final de esta clase, pregunté a la señora Marx si lo que había escuchado constituía la base fundamental para un correcto desarrollo de la clarividencia, me contestó: —En efecto, usted captó el verdadero sentido de lo que he querido explicar—. Por mi parte creo que esto es aplicable también a la psicometría, a la medium-

La extraordinaria actividad desplegada por el médium en los Estados Unidos, en las magníficas demostraciones fenoménicas, de las que en numerosas ocasiones nos hemos hecho eco en nuestras páginas, se justifican en las líneas de esta nota del Hno. Manio Rinaldini, donde se consignan las valiosas impresiones que ha podido él recoger al respecto, en su reciente viaje al país del norte.

NOTA DE LA REDACCIÓN.

nidad de trance y a la escritura inspiracional.

Por este modo, los que asisten a clase, los futuros médiums descubren que deben estar atentos a lo que ocurre en sus estados íntimos de percepción, cuando se disponen a ver "sin uso de los sentidos ni de la razón", como decía Osty. Es ver a todas luces, directamente con el alma, aun cuando en alguna forma, vinculada al funcionamiento cerebral, y para ver así debe silenciar el tumulto de sensaciones que recibe del mundo exterior material. Concentrarse, pues, para alcanzar o un estado de pasividad, o ponerse "en blanco" en cuanto a lo cotidiano externo, pero así concentrado, en pasividad o en blanco, no quiere decir reducirse a nada o a una total inactividad, sino por el contrario, es estar activo y bien alerta en cuanto a esa especial sensibilidad mediúmnica que es la encargada de recibir los mensajes telepáticos de los seres espirituales que moran en el mundo invisible que nos rodea, vertidos en forma de símbolos, imágenes, signos alegóricos, etc.

Esta transmisión la hacen en su típico lenguaje, no por voz como la humana, sino por el pensamiento cargado de intención, de sentido, que el sensitivo o vidente debe, todo a un mismo tiempo, recibir e interpretar en su recto contenido y transmitir en el acto con exacta fidelidad. Para tarea tan delicadamente sutil, el médium debe colocarse en estados psíquicos de exquisita receptividad, estados especiales que llaman supranormales, que reconocen varios estados o procesos de inspiración, en la que es donde debe intervenir con su experiencia y su sabiduría el médium clarividente instructor para conducirlo hasta los niveles más altos de su desarrollo.

Por este procedimiento evitan, por todos los medios, que el clarividente se exprese tan sólo por simbolismos o imágenes que puedan dar lugar a toda clase de interpretaciones, bien por descripciones imprecisas, demasiado vagas, que suman al oyente en un mar de suposiciones y de dudas.

Ellos afirman que un mal médium o, peor aun, uno desviado, puede echar a perder la labor y el fruto de las pruebas de muchos médiums intachables.

No debemos olvidar, que ha sido en Norteamérica donde se produjeron las primeras manifestaciones, en la forma

INSTITUTO DE ENSEÑANZA ESPIRITA DE LA CEA

DIAS Y HORARIOS DE LAS CLASES

PRIMER AÑO

Lunes, de 19,15 a 20 horas: *Biología.*

Lunes, de 20,15 a 21 horas: *Teoría de la experimentación espírita.*

Viernes, de 19,15 a 20 horas: *Astronomía.*

Viernes, de 20,15 a 21 horas: *Introducción al Espiritismo.*

SEGUNDO AÑO

Miércoles, de 19,15 a 20 horas: *Religiones comparadas.*

Miércoles de 20,15 a 21 horas: *Teoría y práctica de la mediumnidad.*

Viernes, de 19,15 a 20 horas: *Psicología normal.*

Viernes, de 20,15 a 21 horas: *Doctrina espiritista.*

TERCER AÑO

Lunes, de 19,15 a 20 horas: *Psicología y Fisiología Supranormal.*

Lunes, de 20,15 a 21 horas: *Introducción a una filosofía espírita.*

Miércoles, de 20,15 a 21 horas: *Aspecto religioso y moral del Espiritismo.*

que conocemos de fenómenos de materialización, ante el Sr. Livermore y el Dr. Gray; las de moldeados, ante el geólogo Denton, los de fotografía trascedental o "extras", con el Sr. Mumler, y los de "voz directa" o independiente, con la médium Sra. Hollis, por no citar sino los de mayor significación.

No se nos esconde que cuando se nace con facultades mediúmnicas completas, la tarea es leve y breve, pero ello nos llevaría lejos en estas consideraciones. La gran lección consiste en que son susceptibles de intensificaciones, desenvolvimiento, perfeccionamiento.

La otra gran enseñanza es que, en base a los hechos, lo que resalta de manera inconfundible, es la enorme diferencia que resulta en el rendimiento de las mediumnidades en ese país y el que se obtiene en el nuestro.

Sobre este particular no podemos



Nuevos RUMBOS *a la* MEDICINA

Traducción de
JOSE CACERES

NOVOS RUMOS A MEDICINA

Por el Dr.
IGNACIO FERREIRA

SEGUNDO TOMO

UN LIENZO SALVADOR
(Continuación).

La niebla que ocultaba su entendimiento se había disipado en ese espíritu que acababa de reconocer su estado y vislumbrar delante de sí el camino a seguir; nuevas vidas, caminos y pruebas por las que debía de pasar para mejorar sus sentimientos y poder así proseguir su marcha ascendente.

Después, durante un lapso de veinticinco días, la mejoría de la paciente fué lenta pero constante, dándonos la esperanza de un restablecimiento rápido.

Ya no rasgaba sus vestidos, y a pesar de mantener su genio alegre, siempre hablando y riendo, no la manteníamos en el aislamiento, sino en las habitaciones para convalecientes, entre las demás compañeras, sin que su actitud perturbase en nada el ambiente y la marcha de los servicios de la clínica.

Después de esos veinticinco días de continua mejoría, volvió de pronto a sus antiguas manías. Empezó de nuevo a gritar continuamente, profiriendo palabras obscenas. Nuevamente se rompía sus ropas, las de la cama, y todo lo que estaba a su alcance susceptible de ser destruído. Tres días y tres noches pasó con una furia tremenda siendo necesario que fuese contenida por la fuerza. Visto esto, empezamos un nuevo trabajo espírita y en la tercera noche de ese estado inquietante se manifestó una tercera entidad, demostrándonos cómo estábamos equivocados al atribuir estos disturbios a los espíritus anteriores.

La entidad se manifestó violenta, demostrando un gran odio, respondió así a nuestros primeros consejos:

"Pierden el tiempo. Nada ni nadie me convencerà, ni habrá cosa alguna que me haga desistir de mis propósitos...

"Siempre esperé esta oportunidad y ahora que puedo hacer que ella sufra por lo menos una parte de lo que yo sufrí, ¿quieren convencerme de que desista de mis propósitos? No, nada me convencerá. Esa mujer necesita sufrir mucho.

"¿Que cuál es la razón de este odio?

"Yo vivía en Berlín con mi familia. Era rica, tenía propiedades, casas, dinero. Muy joven aun me enamoré de otro joven. El era un químico pobre y a despecho de las protestas de mi familia, me casé con él. Al principio todo fué bien, era muy feliz. Un tiempo después fué envuelto por las seducciones de esta mujer que lo despojó a tal extremo que quedamos reducidos a la miseria, pues ella era insaciable. Vestíase con un lujo suntuoso mientras que yo y mis hijos llegamos a no tener un trapo que ponernos. Mi marido arrepentido y desesperado por no poderle dar más el lujo que ella le exigía, se suicidó. Vino para mí la viudez, la miseria y no perecimos de hambre y de frío mis hijos y yo, gracias a la caridad de una tía que nos recogió. Si ella no tiene escrúpulos ni conciencia, que sepa ahora lo qué significan los sufrimientos y las torturas.

"¿Que cómo fué que la encontré?

"Fué el espíritu de un padre el que me lo dijo y el que me trajo aquí".

A pesar de que como consecuencia de los trabajos medianímicos de adoctrinación los espíritus obsesores fueron retenidos, costó mucho trabajo el hacerla recuperarse por varios motivos.

Primero, porque por sí misma era un espíritu malo (imperfecto) que arrastraba grandes taras psíquicas y no estaba conforme con el medio en que vivía, en el que predominaba la moral rígida y los ejemplos dignos de los que viven sobre principios honestos e irreprensibles. Su propio espíritu se rebelaba

---

abrigar ya más dudas. No queda otro camino que adoptar sus métodos aprendiéndolos. Para esto existen dos maneras. O bien se invita a dos o tres médiums estadounidenses, cada uno en su típica facultad, que a la vez hablen correctamente en castellano, lo que resultaría sumamente difícil y costoso; o bien, en el momento que se disponga de los medios necesarios, enviar uno o dos médiums, o en su defecto una o varias personas expertas, que sepan bien el inglés, para que asistan a cursos lo más completos posibles, sobre las cuatro o cinco mediumnidades que más resultado darían en nuestro medio: clarividencia, voz independiente, fotografía psíquica o trascendental y materializaciones.

Los datos y conocimientos adquiridos, servirían aquí para implantar la manera de desarrollar a fondo las facultades que nos preocupan, e imprimir así a nuestro movimiento, un impulso en el aspecto fenoménico que, hasta tanto no se tome esa decisión, seguiremos en el mismo estado de ahora.

contra tal método de vida, pues todavía conservaba la tendencia de su pasado de orgías y liviandades.

Segundo, porque durante bastante tiempo había estado envuelta en los terribles flúidos de odio y de venganza de sus obsesores, en los que imperaba la voluntad férrea de espíritus vengativos e inteligentes, y su organismo llegó a resentirse mucho, pues ya tenía también perturbaciones orgánicas que debían ser corregidas.

Tercero, porque después de retirados los espíritus obsesores, en gran número de casos es necesario la adoctrinación del propio espíritu del paciente, rehaciéndole la voluntad y equilibrándole el raciocinio hasta entonces empañado, turbado y manejado como un autómata, por los malos flúidos y la voluntad de fuerzas extrañas e inteligentes que lo quieren perder.

Hay necesidad de desintoxicar el periespíritu limpiándolo de los malos flúidos y reconstituyéndolo con flúidos mejores. Sólo entonces la medicina terrena puede entrar en su auxilio, basada en esa terapéutica: alejada la causa (el de los obsesores) puédense anular los efectos.

¿Qué haría la medicina oficial ante un caso como el de esta paciente?

Sería la causante de una víctima más, por su intolerancia e incapacidad, por no aceptar, por cuestión dogmàtica, el auxilio que el Espiritismo le viene ofreciendo a través de tantos casos como este y de tantas pruebas.

Día vendrá, no obstante, en que la grandeza de la Tercera Revelación se patetizara en toda su plenitud, entregando a los hombres la llave del *laboratorio del Infinito,* para su deslumbramiento y su gloria!...

MUTISMO PSIQUICO

En el primer tomo de esta obra, tuvimos la oportunidad de describir un *caso de transmisión psíquica* en un encarnado, de la dolencia que le había producido un obsesor en vida material, y de la que desencarnara, encontrándose inconsciente de su nuevo estado. Para corroborar los conceptos vertidos en aquel entonces y para reforzar las conclusiones sacadas del estudio del paciente y de la marcha de la dolencia, presentamos un nuevo caso con la misma *transmisión psíquica* inconsciente además de la perturbación concomitantes provocada por una entidad consciente y vengativa.

Fuimos requeridos el día 4 de agosto de 1939, por una familia del sur de Minas, que vino a esta ciudad en busca de socorro para uno de sus miembros: un joven soltero de 23 años de edad. Familia numerosa dedicada a los rudos trabajos del campo y a la que nunca las dolencias por graves que fuesen jamás habían perturbado el ritmo de su tranquilidad.

Por un sucinto relato que nos hiciera el propio padre y un hermano del paciente, supimos que su peregrinación por consultorios médicos fué larga y penosa y los gastos fueron muy elevados. Casos así son muy frecuentes y es bien difícil encontrar un médico que en conciencia rehuse hacerle un tratamiento inútil. El 98 % de los médicos que vieron tenían una terapéutica especializada para tales tratamientos, garantizándoles una cura absoluta. Al principio le hacen un examen clínico perfecto, terminando por darle medicamentos comunes. El paciente no mejora, pero el *sabio médico,* no queriendn perder los honorarios provenientes del cliente, recurre a las obras y los tratados de 800 ó 1.000 páginas que sólo tratan de estos casos especiales, como el de este paciente, que sólo presentaba como síntomas náuseas y mutismo.

Con esto hacían nuevas tentativas y experimentaban nuevos fracasos, pues continuaban las náuseas y el esfuerzo para vomitar y el paciente iba adelgazando, y su desequilibrio orgánico se patentizaba una vez más mientras mantenía un *mutismo persistente,* sin una palabra para orientar el diagnóstico y la terapéutica. Recúrrese a los laboratorios para el examen de los alimentos deteriorados por la mala función orgánica. Estos son análisis e investigaciones caros, de las que casi siempre se obtiene un resultado nulo.

¿Los análisis fueron negativos y los síntomas persisten?

Recurramos entonces a los rayos X, en procura de alguna úlcera, de un cáncer o alguna seria perturbación del píloro!...

Nada, las placas radiográficas no acusan nada anormal!...

¿Cuál es el motivo de esta intolerancia gàstrica? Será una caída o un golpe que hubiese afectado un centro bulbar determinándole una sensibilidad refleja? No existen síntomas meningíticos; nada de tumores o cerebelares, no hay tabes o hemicráneas.

¡Qué cosa terriblemente misteriosa!

Todos los exámenes son negativos, ninguna señal clínica característica; investigaciones y análisis no revelan nada anormal; ninguna lesión orgánica o patológica. Noches de insomnio, buscando por los compendios y por los tratados, juntas médicas, opiniones diversas, experimentaciones terapéuticas lo más disparatadas posible, transformando al pobre paciente en campo de experimentación, en un verdadero conejo de Indias... y todavía puede considerarse muy feliz si en una junta médica no hay un cirujano que hace prevalecer su idea de practicar una laparotomía exploradora en procura de algún apéndice, a falta de otra comprobación.

Y así su peregrinar por los consultorios y las casas de salud, mientras sus economías acumuladas con el trabajo de muchos años van desapareciendo ràpidamente como por encanto.

Esta caravana de infelices aumenta cada día más y màs, provocando reacción de los médicos mercantilistas que sienten la baja vertiginosa de sus cuantiosas entradas y de ahí sus vociferaciones en contra del Espiritismo y de sus adeptos. ¿Puede ser culpado el Espiritismo por el vacío en los consultorios médicos? No. Los únicos culpables son los mismos médicos que atrincherados en su ciencia y en sus conocimientos materiales, desprecian los conocimientos espirituales y se muestran indiferentes con ellos.

Despójense de ese orgullo, de esa vanidad, de esé creerse sabios, e investiguen el mundo de los espíritus, su ciencia y sus hechos. Entonce su sabiduría y su terapéutica serán enriquecidas con todos sus elementos de valor y sus consultorios volverán a ser la fuente adonde los infelices y los desgraciados encontrarán el agua necesaria para refrescar y aplacar sus dolores y sus tormentos. Fuera de este camino, su decadencia se producirá rápidamente y entonces se verán obligados a cambiar de profesión.

Este paciente es un médium sensitivo y como tal, sujeto a toda modalidad de irradiaciones compatibles con la potencia de captación de su sexto sentido. Un espíritu inteligente que lo seguía de largo tiempo, estaba a la espera del momento oportuno para obrar sobre él procurando así vengarse de hechos pasados. No consiguiéndolo por sí solo, visto que el paciente no le dejaba ninguna puerta abierta por la que él pudiese insuflar sus impuros flúidos, ¿qué hizo?

Se procuró un espíritu recién desencarnado, que aun no había despertado a la vida del espacio, todavía inconsciente de su estado, lo intrndujo en su aura y desequilibró con sus impuros flúidos sus funciones orgànicas, obteniendo así la oportunidad deseada. Para ello probó muchos espíritus, haciendo un trabajo inteligente y paciente hasta que encontró uno cuyos flúidos se identificaron con los de su enemigo. Después de una ardua búsqueda encontró ese espíritu cuya sensibilidad se hermanaba con la del paciente. Cuando lo encontró aún vivía; era una joven que sufría horriblemente de una úlcera de estómago y un principio de estenosis pilórica. Todo lo que bebía e ingería le causaba atroces dolores; la mucosa gástrica, infiltrada por la lesión, y sensible a todo contacto extraño se contraía reflejamente, produciéndole vómitos y ansias continuas e intolerables.

A pesar de que nunca nos preocupamos de nombres, fechas y localidades, datos que continuamente nos dan los espíritus, en este caso en pleno estado de trance mediúmnico este espíritu nos dió el nombre de Mariana, de 28 años de edad. A continuación nos contó los grandes sufrimientos por los que pasó con sus perturbaciones de estómago, que si bien al principio eran raras y ligeras fueron paulatinamente aumentando hasta llegar al extremo de no poderse alimentar. Nos fué contando lentamente de su larga peregrinación por los consultorios médicos, por las ciudades de Olimpia, Ribeiráo Preto y Barretos, terminando por internarse en un estado extremo de delgadez y desnutrición en la Santa Casa de Campinas a fin de someterse a una operación. Naturalmente allí desencarnó y su espíritu todavía inconsciente fué llevado junto a nuestro enfermo como llave para abrir las puertas del organismo.

Tuvo éxito, pues la fusión fluídica entre encarnado y desencarnado fué perfecta. Bastó aproximarlo al paciente para que el joven empezase a sufrir, poniéndose triste, pensativo, aislado, siguiendo poco después el rehusar el alimento temeroso de una cosa que no sabía qué, y con el correr del tiempo le sobrevino el enflaquecimiento y la debilidad orgánica.

Enflaquecida y debilitada la víctima, teniendo por lo tanto ya una puerta abierta para obrar, el enemigo espiritual que lo acechaba penetró con todo el poder de sus flúidos, impidiéndole hablar. La familia sobresaltada vino a Uberaba consultando a varios médicos, no obteniendo ningún resultado como no lo habían obtenido ya en la localidad donde residen. Personas conocidas del paciente hicieron que internaran aquí al joven.

Fué examinado el mismo día. Tenía un estado de extrema delgadez y no respondía nada a las preguntas que se le hacían. Completamente silencioso había días en que no probaba bocado y pasaba las noches insomne y en una agitación continua. Era el tercer caso de esta índole que se nos presentaba en esos últimos tiempos, y no nos fué nada difícil establecer el diagnóstico, *obsesado*.

Ningún medicamento, ningún socorro material.

Sin pérdida de tiempo, al día siguiente organizamos nuestro trabajo científico, rodeados de personas escogidas y médiums de valor. Se produjo una posesión lenta, difícil, y cuando esperábamos las primeras palabras del espíritu manifestante, la médium que tomaba la incorporación, comenzó a revelar ansias de vómitos continuos que la imposibilitaban de hablar. Con mucho trabajo obtuvimos los datos que hemos consignado y conseguimos hacerle comprender a aquel espíritu que ya estaba desencarnado. Entre lágrimas y desesperación se desincorporó del médium, siendo llevado naturalmente por los

Continúa en la pág. 110.

LOS RECURSOS ECONOMICOS EN DEFENSA DEL ESPIRITISMO

La Defensa del Espiritismo exige algo más que una organización. Superada esta etapa con la formación de la COMISION ARGENTINA DE DEFENSA Y PROPAGANDA DEL ESPIRITISMO, se hace imprescindible dotar al organismo creado de un sólido respaldo económico, que le permita afrontar rápidamente las erogaciones que ha de demandar una acción intensiva y de vastas proyecciones.

Toda la campaña a emprenderse está supeditada a ese factor indispensable, ya que ha de atenderse al desplazamiento de oradores, hospedaje, alquiler de salones, impresión de carteles murales, volantes, folletos, publicaciones, etc., etc., etc., inherentes a la envergadura de las movilizaciones en masa, todo lo cual requiere la creación de un "Fondo de Propaganda" al cual deben suscribirse todos los hermanos espíritas, abonando cuotas mensuales de $ 5.—, 10.—, ó de acuerdo a las posibilidades de cada uno.

El adepto debe considerar que al contribuir al Fondo para la Defensa de la Doctrina de los Espíritas, está cumpliendo un ineludible deber de solidaridad fraterna, poniéndose en evidencia en ese acto su responsabilidad personal, que surge del conocimiento de las leyes divinas, puesto que fué dicho:... "aquel a quien mucho fué dado, mucho le será demandado".

Hermano espiritista: en su centro o sociedad gustosos le suscribiràn al Fondo de Propaganda. No permita que su nombre falte en la lista de los cotizantes para la defensa de la verdad espírita.

COMISION ARGENTINA
DE DEFENSA Y PROPAGANDA DEL ESPIRITISMO

Sánchez de Bustamante 463
T. E. 86 - 6314

Resolución sobre ataques al Espiritismo en el interior del país.

Una de las resoluciones de mayor trascendencia adoptadas por la Comisión de Defensa, determina la forma en que serán contestados los ataques que se produzcan en regiones del país donde por distintas circunstancias, no se hallen los hermanos en condiciones de preparar una refutación eficaz.

En consecuencia, tan pronto tenga la sociedad hermana del lugar noticias de un ataque a la Doctrina, sea éste verbal o escrito, transmitirá su texto por la vía más rápida a la Comisión de Defensa, la cual redactará la consiguiente réplica espírita que remitirá a la entidad denunciante, debiendo ésta imprimirla en adecuada cantidad de volantes o folletos según el caso, con pie de imprenta de la Comisión Argentina de Defensa y Propaganda del Espiritismo y encarar su posterior distribución a mano, en las calles centrales de la ciudad o localidad. Queda establecido asimismo que las erogaciones ocasionadas, corren por cuenta de aquella sociedad.

Todo ello sin perjuicio de los actos que se considere oportuno organizar en determinadas ocasiones.

Imprímense Bonos de Ayuda.

Con general beneplácito ha sido recibida en todos los sectores espíritus, la reciente resolución adoptada en el sentido de facilitar la colaboración económica directa de los adeptos, mediante la impresión de Bonos Donación de $ 1, 3, 5 y 10.

Esta medida tendiente a una mayor movilización de los recursos que habrán de integrar el Fondo de Propaganda, fué adoptada a especial solicitud de grupos de hermanos de distintas sociedades.

Se constituye en Mar del Plata una organización de la Comisión de Defensa.

El pasado mes de marzo el presidente de la Comisión de Defensa Hno. Santiago A. Bossero, viajó a la ciudad de Mar del Plata, a los efectos de cumplir un ciclo de conferencias en las sociedades 'Allan Kardec", "Amalia Domingo Soler" y "Espiritista Universal", respectivamente.

De los distintos temas abordados por el Hno. Bossero en tal oportunidad, interesa destacar especialmente el que desarrollara en la sociedad "Espiritista Universal" el domingo 28 y que bajo el título "En defensa del Moderno Espiritualismo", congregara a crecida cantidad de jóvenes adeptos a la Doctrina.

Puntualizó el conferencista distintos aspectos del movimiento espírita nacional, abundando en consideraciones respecto a la obra que ha de desarrollar la Comisión de Defensa y la responsabilidad que cabe a los espíritas en general, para asegurar el éxito de esta campaña en pro de los valores del Espiritismo, insistentemente atacado desde hace algún tiempo por el sectarismo de algunas organizaciones dogmáticas.

Finalizada la conferencia, la concurrencia brindó su cálido aplauso al orador, suscitándose luego un prolongado cambio de impresiones, que concretóse más tarde en la decisión de numerosos jóvenes de celebrar una reunión ese mismo día, en horas de la noche.

Así pues, a la hora indicada y en la sede de la sociedad "Espiritista Universal", llevóse a cabo la precitada reunión a la que asistieron jóvenes miembros de las tres sociedades marplatenses, haciendo acto de presencia especialmente invitado el Presidente de la Comisión de Defensa, Hno. Bossero.

Fué esta una cabal demostración de fraternidad, en la que se pusieron de manifiesto las inquietudes que animan a un vasto sector juvenil de las entidades espíritas de la zona y cuyos resultados promisorios se deducen de la determinación adoptada por unanimidad, de constituir una agrupación de juventudes que al mismo tiempo que propiciará actividades propias de gente joven, colaborarà activa y decididamente con la Comisión Argentina de Defensa y Propaganda del Espiritismo.

Propaganda en el medio profano.

Considerando la imprescindible necesidad de llevar directamente a las masas populares la doctrina espírita, la Comisión de Defensa se abocó al estudio de un plan de acción a ser desarrollado en sucesivas etapas y cuyo comienzo de realización se halla ya muy próximo.

A tales efectos dispuso la confección de distintos ficheros, como paso previo a acciones de mayor envergadura. Posteriormente fué ordenada la impresión de gran cantidad de volantes con "Opiniones de hombres de ciencia sobre el Espiritismo" y otros con "Opiniones Católicas sobre el Espiritismo", los cuales muy pronto comenzarán a llegar a manos de los altos funcionarios del Estado, para irse extendiendo más tarde en oleadas, siguiendo una escala preestablecida y que se inicia en los poderes Ejecutivo, Legislativo, Judicial, Policía Federal, etc., para abarcar más tarde a distintos sectores de opinión, en una amplia acción propagandística sin precedentes en los anales del movimiento espiritista.

Como dijo...

DIFICULTADES ESPIRITAS

Nunca hemos dicho que la ciencia espiritista fuese fácil, ni que se la pueda alcanzar bromeando, siendo en este punto igual a cualquiera otra ciencia. No lo repetiremos bastante, el Espiritismo requiere un estudio asiduo y a menudo vasto. No pudiendo provocar los hechos, es preciso esperar que por sí mismos se presenten, y con frecuencia son provocados por las circunstancias que menos se esperan.

ALLAN KARDEC

De "El Libro de los Espíritus".

LABOR ET AMOR FRATERNUS PRO SPIRITU

El Rumor de la Colmena

FEDERACION ARGENTINA DE MUJERES ESPIRITAS DE LA CEA

CONVERSEMOS . . .

LA MUJER Y EL ESPIRITISMO

Comienza en la historia de la humanidad una nueva etapa; la acción de la mujer provoca un cambio que, a no dudarlo, será muy fructífero. Demostrada la verdadera individualidad merced a los conocimientos que en tal sentido aporta el estudio del Espiritismo resulta, entonces, efectiva la igualdad a que tanto se aspira: igualdad por encima del sexo, mejor dicho, prescindiendo de él.

Al desaparecer toda injusta inferioridad de la mujer ante el hombre, es necesario suponer que aumentan los deberes y obligaciones.

El Espiritismo brinda a la mujer el verdadero feminismo y, soltera o casada, se halla en posesión de conocimientos integrales que ninguna otra disciplina puede enseñarle.

Ese sentimiento intuitivo de lo bello, de lo justo, de lo espiritual que toda mujer posee y que no ha podido matar el ateísmo moderno, ese sentimiento que tan mal educaron las religiones dogmáticas de todos los tiempos, encuentra en el Espiritismo el terreno óptimo para desarrollarse totalmente y en forma útil para el individuo y la colectividad.

El Espiritismo prueba a la mujer que, ya sea hija, amiga, novia, compañera, esposa o madre, su rol es muy distinto y superior al que la generalidad cree. La mujer, por la enseñanza que le brinda el Espiritismo respecto a las verdades de la existencia, se compenetra de la enorme importancia que tiene su acción y de la no menos trascendental responsabilidad que sobre ella reposa una gran faz de la evolución.

Del amor debe ser un fiel exponente y su espíritu de sacrificio y desinterés no debe apagarse jamás para ejemplo de los hombres del presente y del futuro que, cualquiera que sea su condición, no puede por menos que contemplarlos, un poco, como hijos.

Para finalizar esta breve disquisición acerca de la mujer y de las posibilidades que el Espiritismo, como doctrina de lucha fraternista y de disciplina del espíritu le brinda, manifestaremos que si se omitiera a la mujer en la labor de renovación social, de desprejuiciamiento y de estudios en que tan brillantemente se halla empeñado el Espiritismo, si se cometiera tamaña torpeza, mucho nos tememos que la obra no resultara completa. La mano de mujer deja su huella imperecedera en las grandes y pequeñas obras.

Es mucho y muy grande lo que la mujer puede y debe hacer en las filas espiritistas.

ABEJITA HERMANA:

Las palabras que anteceden, las mismas que tantas veces hemos repetido en nuestro incesante bregar porque la mujer ocupe el lugar que le corresponde en el concierto de nuestra sociedad, las encontramos también reflejadas, y de ella la tomamos, en la revista "Alifar", del mes de marzo de 1936.

Reflexiona pues, abejita hermana, si te sientes hoy identificada con la alentadora perspectiva que este artículo nos señala. Si la contestación es afirmativa, no esperes màs: vuélcate de lleno a la obra que te corresponde realizar y que te lleve a tal fin. . .

NOTICIARIO

Entre el pasado mes de marzo y el de abril, las hermanas componentes de la F. A. de M. E. efectuaron visitas a varias sociedades de la Capital y del interior.

Juana de Arco, de Rosario. Visitó en marzo la Hna. Eloísa de Ferrero.

Espiritista Universal y Amalia D. Soler, de Mar del Plata, visitadas también en marzo, por la Hna. Clara P. de Acuña.

El día 4 de abril se asistió a las siguientes sociedades: *"Amor y Caridad"*, a su acto inaugural, las Hnas. Remigia de Bianco, Clara P. de Acuña, Carmen de Cáceres y Florencia de Aguirre.. A *Progreso Espírita,* la Sra. Rosa de Bianco y las Srtas. Sara y Ema Lavrero. A *"La Fraternidad"*, las Hnas. María E. P. de Nieve y Rosa de Toker. A cada una de estas instituciones se les obsequió con una ofrenda floral. A *"Luz y Vida"*, de Capital, las Hnas. Manuela Cela y Florencia de Aguirre.

El 11 de abril, la Hna. María Elena P. de Nieva realizó una cordial visita, en Rosario, a la sociedad local "Juana de Arco".

Secretaría de Auxilio: Continuó esta repartición realizando su anónima y continuada labor de llevar aliento espiritual y ayuda material a aquellos seres que en nuestro medio necesitan de ese filantrópico aporte, bajo la activa y consciente orientación de su secretaria, la Sra. Carmen de Cáceres.



ISABEL PEÑA DE CORDOBA:

Idealista y Mujer

Por RITA GARCIA DE ESPIÑEIRA

El día 18 de diciembre de 1865 nacía en Cadiz (España), Isabel Peña, en un hogar humilde y honesto, de padres trabajadores, que supieron labrar a costa de sacrificios una posición desahogada, a pesar de que transcurrían horas difíciles para la clase trabajadora de aquel país, cuya mentalidad enfocaba nuevos panoramas de justicia social, y la rebelión cundía en los ambientes liberales que luchaban por la conquista del bienestar y la emancipación del yugo opresor del materialismo reinante, en pugna con la fe fanática religiosa que obscurecía la razón.

Ante este panorama se deslizó la infancia de Isabel, hasta que empezaron a divulgarse en Cádiz los conocimientos del Espiritismo. Leyendo a Kardec se encontró a si misma, sientiendo en lo íntimo de su conciencia el eco de la realidad vislumbrada a través de sus reflexiones inteligentes. Así abrazó con sentimiento sincero y profundo discernimiento el Ideal, por el que luchó hasta el fin de sus días en la tierra.

Llegaron a su poder varios ejemplares de la revista "La Luz del Porvenir", del centro "La Buena Nueva" de Barcelona, fundado por Amalia Domingo Soler el 22 de mayo de 1878, quien a la vez lo dirigía. Más adelante pasó a ser éste el órgano de difusión de la Confederación Espiritista Española.

A través de sus artículos, el espíritu inquieto de Isabel, sintió la fuerza creadora que suelen infundir esos seres idealistas que imantan con la fogosidad de sus ansias renovadoras las almas que captan vibraciones de sus resonancias.

Empezó Isabel a escribir, y para ello buscaba la soledad del cementerio de su pueblo. En medio de las tumbas, unas olvidadas, otra engalanadas, sintió en su corazón el vacío que causan las vanidades humanas. Desde su silencioso sitial, vió desfilar ante su mente escudriñadora, la disgregación molecular de los cuerpos inertes y la transformación de la materia, que daba paso a nuevas formas orgánicas. Muchas veces repitió para sí: "Nada se pierde, todo se transforma". Así en sus cavilaciones y en sus paseos solitarios ¡cuántas veces las voces del espíritu habrán inspirado su sentir!

¡Cuántas veces espíritus que despiertan a la realidad de la vida, en medio del fuego fatuo de las vanidades humanas, sacuden su modorra ante la antena transmisora de los interrogantes, y se reencuentran a sí mismos, comprendiendo a la vez que la tierra no puede sofocar el grito inmortal del espíritu libre de la materia! Entonces el ser sensitivo se transforma en lira y vibran en el mundo espiritual los ecos de sus nostálgicos interrogantes.

Así comprendió también Isabel, sintiendo los mensajes que en vibraciones de inspiración llegaban a su mente desde el mundo espiritual, y que le daban la certidumbre proclamada por los distintos seres del espacio en los libros de Allan Kardec y en los cánticos triunfales de Amalia Domingo Soler, a través de la lógica de la filosofía espiritista que enlaza la razón al sentimiento.

En la soledad del cementerio se inspiraba Isabel. Sus trabajos llegaron al ingeniero Juan Marín y Contreras, quien comprendió que en ella había una preclara conciencia, y como dicho señor mantenía correspondencia con Amalia, le envió a ésta algunos artículos que le agradaron mucho. Amalia retribuyó enviándole un paquete con libros y varios números de la revista "La Luz del Porvenir", recomendándole muy especialmente que estudiara la filosofía racionalista para su mejor divulgación.

Este acontecimiento fué para Isabel uno de los más inolvidables de su vida, pues los cimientos estaban profundamente solidificados por su pensamiento liberal y el concepto claro que forjó en su espíritu a través de sus propias observaciones sobre religión. Isabel había superado esa faz evolutiva que demarca una senda a recorrer, libre de dogmatismos y rituales, como puede comprobarse por sus escritos.

El jesuita Cermeño dió una violenta

conferencia en Cádiz, reprochando a sus habitantes la falta de fe y amor a la Iglesia Católica. Ante el hecho Isabel Peña escribió un artículo que se publicó en "La Luz del Porvenir" y que gustó mucho a su directora, que la alentó con su estímulo.

El artículo se tituló "Impresiones". Exponía en él las tendencias de su pueblo por las procesiones religiosas, donde adoraban a Dios siguiéndole en largas caravanas, mientras olvidaban los deberes fraternales; sobre las corridas de toros y sobre el olvido del dolor que reinaba en las cárceles y en los hospitales.

Fué Amalia D. Soler su maestra y madre espiritual; fué su amiga y orientadora en sus primeros pasos, dándole sanos consejos, como sólo puede hacerlo una mujer que trae en su legado espiritual los frutos maduros de una experiencia realizada.

Por aquél entonces frecuenta el centro "La Buena Nueva" de Barcelona, don Felipe Córdoba. A él se dirigió un día Amalia diciéndole:

—Oye Felipe, tú que llegas al puerto de Cádiz, ¿quieres llevarle un recado mío a una niña amiga? Así lo hizo Felipe entregándole para Isabel un paquete que contenía libros y unos jabones perfumados que cariñosamente le enviaba Amalia. Con el envío le entregaba don Felipe Córdoba el corazón a la hermosa caditana, que poseía la gracia de esa tierra de sol y la blancura de las casitas limpias de Cádiz, donde reverdecen los malvones y los claveles, cuyos coloridos armoniosos forman la gama inimitable de la belleza del Creador eterno de los mundos.

Era Felipe un convencido espiritista, amigo de Bernabé Morera y Quintín López, a quienes conoció en Alcalá de Henares, figuras éstas de relieve dentro del espiritismo racionalista, compartiendo con ellos su aprendizaje y sus polémicas dentro del mismo ideal que los unía.

Isabel Peña y Felipe Córdoba contrajeron matrimonio en el año 1885. Por varios motivos resolvieron venir a la Argentina, trayendo de la Madre Tierra dos hijas pequeñas. Al llegar a este suelo en el año 1889 pronto se hallaron rodeados de amigos idealistas.

En "La Fraternidad" se publicaron muchos sueltos de Isabel, los que Amalia le aconsejó que recopilara. Por ese motivo mantenía correspondencia con Ugarte, Canter, Mariño y Sáenz Cortés.

Era Isabel una entusiasta idealista, asistía con gran interés a los actos y conferencias en diversas salas, haciendo oir su voz en las polémicas y debates, dando su opinión de asentimiento o refutando conceptos que no concordaban con sus principios.

Isabel Peña de Córdoba denodada luchadora espírita de los momentos difíciles para el ideal en nuestro país, discípula y amiga de la dulce Amalia D. Soler, ha sido por mucho tiempo olvidada en nuestro medio. Homenaje de justicia a sus méritos se le hizo en nuestras páginas —que contó también en su época con las inspiraciones de este selecto espíritu— al publicarse en el número de octubre pasado una nota biográfica debida a la pluma de nuestro colaborador Hno. Natalio Ceccarini (h.). Hoy extractando de una medular conferencia pronunciada por la Sra. Rita García de Espiñeira, ante el Núcleo Femenino que lleva el nombre de doña Isabel, del Círculo de Estudios "Progreso Espírita", publicamos lo que forma parte de un trabajo en el que la autora se halla empeñada con el loable propósito de exponer, ante la generación espírita actual, el ejemplo de tesón, de amor y de sabiduría que fué la insigne mujer que se llamó Isabel Peña de Córdoba.

NOTA DE LA REDACCIÓN.

Sus estudios profesionales dificultaban su actuación, pero al terminar su carrera obstétrica, volvió a ocupar su puesto de avanzada idealista de aquella hora, en la que la burla y el desprecio prosperaba en las mentes de los malintencionados, unas veces por no conocer a fondo esta filosofía y otros muchos por temor a la piqueta demoledora de su razonada fe, al ver tambalear, ante el progreso de aquellas ideas renovadoras, el edificio de las religiones que sostienen los intereses creados y las mentes débiles.

En el año 1916 comenzó a actuar en la Confederación Espiritista Argentina, ocupando en diversas oportunidades puestos de importancia en la comisión directiva. Fué una leal y activa colaboradora. Conferencias y artículos fueron parte de su obra, poniendo en ella de relieve su personalidad realmente admirable de mujer valiente, que en los albores del despertar heroico de las conciencias, supieron estar de pie, como vigías que sostienen con su razón y su fe

la bandera blanca, símbolo de paz y de fraternidad, que ha de flamear un día victoriosa sobre todas las religiones e ideales humanos; porque es la esencia del Creador que se manifiesta a través de sus leyes eternas.

Plenamente convencida de la ley de evolución que rige los destinos humanos, Isabel Peña de Córdoba aceptaba los críticos momentos que vivían en esa época "como los únicos medios que conducen a un fin". Pues el panorama que ofrecía su tiempo impregnó a su espíritu idealista de una fe consciente, positiva de mujer que razonaba, sacando conclusiones definitivas que le daban una jerarquía rotunda, a través de sus propias experiencias. Analizando y comparando hechos en la vida de relación, y la situación desequilibrada que entronizaba la fuerza malsana del egoismo en los hogares y en la vida política de los pueblos, que a pesar de esos estancamientos momentáneos van en marcha ascendente hacia las verdaderas conquistas, pues la ley del progreso se impone con la fuerza de sus valores reales. Sabía Isabel que el hombre deja al correr de sus existencias el cuerpo de muchas encarnaciones, y que adheridos a esos ropajes gastados queda -siempre algo de lodo de las imperfecciones; pues en cada etapa de nuestra vida, por dura que sea la prueba, deja el ser en el crisol inmenso del progreso los resíduos de su primitivo lastre.

Era Isabel una mujer franca, afable y distinguida en su porte, daba expansión a sus pensamientos con esa seguridad que daba la convicción de hechos vividos. Admiraba y proclamaba la libertad de las ideas directrices que conducen hacia la emancipación moral. Porque todo hombre o mujer espiritista debe saber que la libertad soñada se conquista arrancando poco a poco las imperfecciones que esclavizan nuestra vida. Empezando por la célula individual de nuestros deseos superiores, vamos reconociendo a través de ese proceso de depuración los derechos legítimos del ser; base sólida del progreso y la fraternidad humana.

En septiembre de 1921 se realizó en la Argentina el Primer Congreso Interno Espiritista, siendo vicepresidenta 2ª Isabel Peña de Córdoba. Es para nosotras, las mujeres espíritas, un alto honor que en dicho acto ocupara un sitial la mujer. Ella agrupó en su sentir y su pensar a todas las mujeres, que enroladas en las filas de este ejército de amor y de esperanza, marchan con paso redoblado hacia los altos destinos humanos, impulsadas por un sentimiento de justicia y de unificación en el concierto armónico del mundo y del ideal, que enfocando las realidades muestra el derrotero de la liberación, por la realización cabal de nuestros deberes; los que nos conducen definitivamente hacia las verdaderas conquistas, superadas por etapas cíclicas de emancipación natural, que nos hacen romper el cascaron que cubre la realidad de nuestra vida.

La Sra. de Córdoba perteneció a la comisión interna de Estudios Científicos de la Confederación y formó parte del cuerpo de sus oradores. En 1924 fué vocal del "Concurso Literario Espírita".

En el mes de octubre de 1928, sufre la Sra. de Córdoba una repentina enfermedad que pone en peligro su vida teniendo que internarla con suma urgencia. Recibió en esa oportunidad los más grandes testimonios de estimación de sus amigos, que llegaban continuamente hasta su lecho para interiorizarse del desarrollo de su mal. Salió triunfante del mismo, aunque la enfermedad no pudo ser extirpada del organismo.

Pero aun así, en el año 1928 fué presidenta de conferencias de la Sociedad Espiritista Argentina. Estas reuniones se realizaban en la sociedad "Constancia", con el objeto de un mayor acercamiento femenino y para la divulgación de temas puramente doctrinarios.

En el año 1930 perdió la vista. No pudo ya Isabel Peña de Córdoba, la luchadora enérgica, que desde las tribunas de distintas sociedades espiritistas propagó nuestro ideal, en las horas en que recién empezaba a aclarar la alborada triunfal de la Idea, en las horas primeras, cuando un grupo de mujeres y hombres valientes se enrolaron en las filas para librar las primeras batallas contra la difamación de los principios enunciados por el Dr. Hipólito León Denizart Rivail: Allan Kardec. En sus obras inmortales que fueron las puertas gigantescas que se abrieron al infinito para que la humanidad penetrase en sus misterios, para que los hombres pudieran comprender la grandeza de Dios a través de las distintas manifestaciones de sus leyes.

El 25 de octubre de 1932 los ojos sin luz de Isabel Peña de Córdoba se abrieron a la vida infinita. ¡Al mundo espi-

☆ LEIMOS y COMENTAMOS ☆

LA CLARIVIDENCIA PUESTA EN EJERCICIO EN LA GUERRA

Nos enteramos por una nota enviada por un corresponsal de París al diario "El Pueblo", de esta capital, de fecha 28 de marzo del presente, que en el conflicto bélico que se está desarrollando en Indochina, se han podido apreciar dos muestras de lo que puede la doble vista y el poder de la predicción de que poseedor un bonzo ciego en la localidad de Luang Prabang, capital de Laos, uno de los países que conforman la nación citada.

El autor del artículo, M. Carlos Deabrosis-Martins, basa su información en las palabras de un testigo, un militar francés que conversó con el religioso, llamado Lank Man, A este mismo militar le dió pruebas personales, que aseguraron aún más la evidencia de la facultad que el bonzo poseía. En efecto, al comunicarle el militar que tenía que partir para Francia, poseyendo ya los pasajes y documentación listos, el vidente le dijo: —Tú no te irás. No podrás irte antes de la onceava luna—. Así sucedió exactamente, contrariando todo lo que indicaban los hechos. Recién cuando se hubo cumplido la fecha señalada pudo el francés efectuar el viaje programado.

Según la información a que nos venimos refiriendo, las fuerzas del Vietminh, iniciaron en el mes de abril del pasado año una vigorosa ofensiva, perfectamente dirigida y pertrechada, por lo cual la radio de Pekín llegó a lanzar la noticia de que el 1ª de mayo de ese año había caído Luang Prabang en manos de los enemigos. Mas el bonzo indochino declaró: "Luang Prabang no será tomado". La evidencia le dió la razón absoluta: Un sorpresivo ataque al flanco y a la retaguardia del invasor, obligó a éste a desandar su victorioso camino.

En el pasado mes de marzo, volvió el bonzo Lank Man a dar pruebas de sus poderosas facultades. Nuevamente las fuerzas del Vietminh, avanzaban en tren arrolador, abatiendo los puestos franceses que hallaban a su paso, llegando así hasta unos diez kilómetros de la capital de Laos. Cuando la caída parecía inminente, había comenzado la evacuación civil y todo hacía prever la derrota, el bonzo volvió a exclamar: —Luang Prabang no será ocupada.

Un nuevo e inesperado ataque de los locales del flanco y retaguardia, dió la razón al profetizador ciego. En ambos casos, los màs agudos cálculos de la ciencia militar, la más elemental especulación de lógica, señalaban todo lo contrario lo que luego sucedió. Quiere esto decir que las manifestaciones del bonzo estaban basadas en una información que no provenía de la fuente común del raciocinio humano. Hasta la acción de las fuerzas triunfantes en la emergencia tuvieron algo de extraordinario, en cierto modo conceptuado como milagrosa, pues nada permitía albergar la esperanza de tales resultados halagüeños.

Una vez más el poder magnífico de la clarividencia se patentiza para demostrar, tal vez a los incrédulos y a los recalcitrantes negadores de las facultades que no por ser raras deben ser declaradas inexistentes. Y además, que esas facultades nos indican la existencia de algo muy superior, a la vez que nos dan la pauta de la existencia de un mundo supranormal que incide en el nuestro sensible, contrariando lo que en nuestro medio hay quien aun hoy sostiene, negando lo que la evidencia nos presenta con repetida frecuencia.

UN NOTABILISIMO CASO DE MATERIALIZACION

Por. L. W. Russell

En el libro "Psychic Certainties" (Certidumbres Psíquicas), de P. Battersby, y en "Cavalcade of the Spirit" (Marcha del Espíritu), de Paul Miller, hay varios casos de materializaciones a la luz del día.

Uno de ellos se refiere a lo que ocurriera con un vecino suyo al Sr. Rees Lewis, cuando éste en su casa, en Cardiff, realizaba sesiones con el médium G. Sprigg del "Círculo de Luz". Dicho vecino denunció ante la Corte al Sr. Lewis a fin de que cesara de hacer pasear de día, a espíritus por el jardín, porque ello asustaba a sus hijos. Desde luego que no pudo darse curso a este pedido, porque para la Justicia los espiritus no tienen existencia legal.

En otra oportunidad, y éste es el caso a que quiero referirme, en ocasión en que este mismo médium se hallaba en Australia y se realizaban con él sesiones de materialibaciones, en una de éstas, uno de los espíritus que se hallaba materializado, pidió papel y lápiz, escribió una carta, puso la dirección y luego salió del cuarto de sesiones. se dirigió a un negocio vecino como cualquier otro mortal para adquirir una estampilla. Al volver, notando que se había olvidado el cambio, volvió al negocio para reclamarlo. De vuelta a la sala de sesiones, pegó la estampilla en el sobre y se la entregó a uno de los presentes para que la pusiese en el correo, quien la llevó sin alterar en nada la dirección. Pocos días después se recibió la respuesta a esta carta escrita por un espíritu, que se había momentáneamente materializado, la que fué leída en la sesión siguiente ante todos los asistentes. Todo esto sucedió a la luz del día.

(NOTA DEL TRADUCTOR: *No se indica en cual de los dos libros mencionados se halla esta increíble prueba de materialización. El autor del artículo lo ha omitido.*

(*Traducido de "Psychic News" por M. R.*)

---

ritual que proclamara en sus mensajes!

¡¡Se apagó la sonoridad de su voz, y en el silencioso recogimiento de su vida, vibró potente el eco de su espíritu inmortal, en la aurora de su despertar radiante!

Astronomia

Miles... millones...
miles de millones...
Astronómicas cifras que extravían
nuestra humana razón
pequeña y débil.

Astronómicas cifras que no existen
y nada significan
para el alma inmortal!
Espacio sideral ilimitado!
Universo infinito!
Patria de los espíritus!

Sólo en ti nuestras alas se despliegan
y dan su dimensión entera al alma!
Sólo en ti somos realidad!

La Tierra
es un grano de arena que en tus playas
rueda, impulsado por vital anhelo.

Y son miles, millones, los que integran
ese polvillo fino que salpica
el mar de vida que llamamos cielo!

En un grano de arena se aposentan
por miles de millones
los átomos humanos
que en sí encierran
nuestras almas inmensas!

Astronómicas cifras que extravían
nuestra pobre razón,
pero no explican
cómo la humana carne abarca el alma,
y cómo el alma, libre,
acata el fallo de su extraño sino,
y se deja encerrar en su prisión!

Miles... millones...
miles de millones...
de soles y de mundos
que ruedan... ruedan... ruedan...
impulsados
por el vital anhelo!

Selección POÉTICA



Miles... millones...
miles de millones...
de espíritus vibrantes,
emanados
del hálito inicial,
que les infunde
su impulso circular,
y los aspira,
y los torna a emanar!
Y la desproporción proporcionada
de un siglo luz, que vuela,
y de un minuto, eterno!
De un átomo que sabe lo que encierra,
que sabe lo qué es,
y lo comprende,
y el peso inerte,
el musical silencio,
de gigantescas moles congeladas,
de incandescentes flúidos condensados,
que en el espacio ruedan!
Y son millones,
millones de millones,
de planetas, de soles, y de estrellas!

Ethi Ghilbert

ACTO EN RECORDACION DE LA DESENCARNACION DE KARDEC

El 31 de marzo que transcurriera, en el salón de actos de la C E A, organizado por la central espírita, se llevó a efecto una sencila aunque emotiva reunión recordando la fecha en que el maestro Kardec pasó a la patria del espíritu, allá por el año 1869.

Con un programa en el que se volcaron las sentidas palabras de diversas representaciones activas de la C E A, así como un interesantísimo concierto de grabaciones fonoeléctricas, al compás de las cuales se invitó al auditorio a dedicar su pensamiento unificado en recuerdo de la egregia figura evocada, dieron la tónica a la reunión.

Hizo la apertura del acto, con elocuentes palabras de circunstancias, el presidente de la C E A, Hno. Manio Rinaldini. El joven Antonio Cillo (h.) y la Srta. Isolda Furlani, en nombre de la Agrupación Juvenil "Manuel S. Porteiro", dijo el primero una adecuada pieza oratoria y la segunda leyó la poesía "A Kardec" del poeta Salvador Sollés. La Sra. María Elena P. de Nieva, presidenta de la F. A. de M. E., en nombre de la organización, habló de la Sra. Amelia Boudet, la digna esposa del codificador.

Finalmente, el Hno. Hugo L. Nale, con fervor idealista y medidas expresiones hizo una "Semblanza Kardeciana", con lo cual se daba elocuente remate a lo que pretendió ser un sencillo homenaje, "tal como lo hubiera querido el maestro", en su reconocida humildad.

MOVIMIENTO Espírita NACIONAL Y EXTRANJERO

DIA DEL LIBRO ESPIRITA

Conmemorando esta fecha, señalada para el 18 de abril, por ser el día en que surgió a la luz pública "El Libro de los Espíritus", el Círculo de Estudios Progreso Espirita, llevó a efecto en esa misma jornada del pasado mes, un simpático acto de homenaje.

Refiriéndose a la fecha recordada lo hizo primero el Hno. Mario Incerti, al que siguió el Hno. César Bogo haciendo una exposición sobre literatura novelada. Las Sras. Lía B. de Bogo y María J. R. de Incerti leyeron párrafos adecuados y por último el Hno. Natalio Ceccarini hizo un juicio crítico sobre literatura netamente espírita.

El acto fué matizado por grabaciones selectas y por un sorteo gratuito de libros, todo lo que compuso un acto agradable y significativo, que dejara un ambiente de conformidad y aplauso entre la considerable concurrencia.

•

HOMENAJES EN "CONSTANCIA"

Recordando a dos grandes figuras del Espiritismo, como lo son el maestro Allan Kardec y la amada poetisa y escritora española Da. Amalia D. Soler, en la sede de la entidad del epígrafe se realizaron dos actos: el primero el 31 de marzo y el segundo el 5 de abril transcurridos.

En ambas ocasiones, con la apertura adecuada a cada homenajeado por el presidente de la entidad, H. Carlos L. Chiesa, se dieron curso a emotivas recordaciones por parte de los correligionarios Sra. Rita G. de Espiñeira, D. Luis Postiglioni y Sra. Rosa de García Romanó, en la primera oportunidad se contó también con la colaboración artística de la mezzosoprano Sra. Bruna Carla a quien acompañó al pieno la profesora Herminia R. de Cogliatti, y en la reunión dedicada a Amalia dióse cabida a la recepción de mensajes espirituales, en una muy concurrida sesión medianímica.

•

CONSTITUCION DE UNA NUEVA ENTIDAD ESPIRITA

Un núcleo de hermanos de reconocida actuación en nuestros medios, acaba de constituír una asociación a la que han denominado "Amor y Caridad". Apenas organizados quedó establecida en su sede la biblioteca de la entidad, la que fué colocada bajo la advocación de "Teresa de Avila", dando comienzo a la vez a sus sesiones experimentales, en su sede, sita en la calle Federico Lacroze 3591.

El domingo 4 de abril pasado, reuniéronse estos correligionarios en un acto de camaradería, que se llevó a efecto en la casa particular de su presidente, el Hno. Carlos R. Tordomar, en el cual se sirvió un refrigerio del que fueron partícipes los componentes de la flamante entidad y un considerable número de invitados especiales los cuales gozaron además, de una serie de números de canto y recitado. Entre los presentes se hallaban representantes de la CEA, de la F. A. de M. E. y de varias sociedades afines.

Fué en suma una fiesta de la fraternidad, donde se brindó por el éxito del nuevo grupo, el cual se dispone a trabajar de firme en la tarea de la divulgación de nuestros caros ideales.

•

NUEVAS MESAS DIRECTIVAS

DE "ESPIRITISMO VERDADERO"
RAFAELA - SANTA FE

Presidente, I. M. Duvrich; vicepresidente, D. Culzoni; secretario, A. Pitton; prosecretario, R. Molfino; tesorero, H. Bertolaccini; vocales, F. Plensa, A. Orosco, H. Culzoni; J. D. Montú, N. Montú, A. Andretich.

DE ESPIRITISTA RACIONALISTA

Presidente, R. Trípodi; vicepresidente, G. Fernàndez; secretaria, Ethi Ghilbert; prosecretaria, Luisa D. I. de Lozano; tesorero, A. Bértolo; protesorero, U. Holmgren; bibliotecario, Zenaida P. de Carazza; vocales, P. Miranda, N. A. Guzmán, L. Noguera, suplente, María Constante; revisores de cuentas, M. Morana y B. Roldán.

DE "REFORCO DA VERDADE"
PORTO ALEGRE - BRASIL

Presidente, I. Schaff; vicepresidente, Tte. M. P. Alves; secretario 1º, A. Parmigiani; 2º, J. Palerma; 3º, J. D. de Rosa; tesorero 1º, D. Parmigiani; 2ª, R. de Souza Feijó; bibliotecario, E. Ventura.

SOC. "LA ESPERANZA DEL PORVENIR"
SANTA ROSA (Prov. EVA PERON)

Presidente, D. S. Gentile; vicepresidente, V. Crespo; secretario, H. Blanco Villares; tesorero, C. Lorenzo; vocales, Balbina G. de Gallucio, R. Galucio, D. Pastor y D. Peña. Bibliotecaria, Delia G. de Peña. Delegado ante la CEA, H. L. Nale.

DE SOC. "OVIDIO REBAUDI"
GENERAL PICO

Presidente, E. Balderrama; vicepresidente, B. C. Ruiz; secretario, R. E. Ruiz; prosecretario, A. Bellotto; tesorera, Teodora M. de Ruiz; protesorero, M. Ruiz; vocales, Teresa M. de Ruiz, Juana P. de Balderrama, M. Iglesias y Angélica Balderrama.

SOCIEDAD "HACIA LA VERDAD"
BALCARCE

Presidente, R. Jurado; vicepresidente, S. Fuertes; secretario, J. Canelas; prosecretaria, Rosa D. de Sorrana; tesorero, F. Garaguso; protesorero, R. Jurado; vocales, H. Dublin, F. Martínez, P. Carissan y J. J. Canelas.

DE "PAZ E AMOR"
Porto Alegre - Brasil

Presidente, J. S. de Mattos; vicepresidente 1º, E. P. Teixeira; vicepresidente 2º, S. Rossi; secretario general, A. B. Ramos; secretario 1º, P. R. Bizarro; secretario 2º, J. I. Teixeira; tesorero general, A. Perla ;tesorero 1º, F. L. Peixoto; tesorero 2º, C. F. Schultz; bibliotecarios, Olga Galzalves y B. Teixeira.

INAUGURACION DE LOS CURSOS DEL INSTITUTO DE ENSEÑANZA ESPIRITA

Con una sencilla ceremonia inaugural se dió comienzo el 2 de abril pasado, a los cursos del Instituto de Enseñanza Espírita de la C F A.

En los salones de la central, presidido por la bandera argentina y la presencia de los profesores del Instituto, ante un numeroso público que asistió atento a las preliminares de este acontecimiento, se oyeron los compases del Himno Nacional. El Hno. Natalio Ceccarini (h.), en su carácter de director del organismo hizo el discurso de apertura, señalando cuáles eran los propósitos del Instituto en esta nueva etapa lectiva, en la que se habían estructurado nuevas formas en el proceso de la enseñanza, de acuerdo con la experiencia recogida en la actividad anterior. Invitó al alumnado a prestar toda su dedicación y apoyo a esta labor que lleva a cabo la Confederación Espiritista Argentina en favor de la especialización y del buen entendimiento de las verdades espíritas por quienes han de ser sus sostenedores.

Acto seguido hicieron uso de la palabra los profesores hermanos José Cáceres, Oscar Lavalle y Hugo L. Nale, quienes refirmaron los conceptos del director, en la consideración de la importancia que le asistía al Instituto, en la buena marcha del movimiento espírita.

Terminada la parte preliminar, sencilla y breve, se dió comienzo a las clases que correspondían a la segunda hora de ese día. dando así comienzo efectivo a la labor del año.

•

PATRICIO MARTIN

El 3 de marzo pasado, partía para la patria eterna del espíritu, nuestro correligionario Hno. Patricio Martín, de larga actuación en la localidad de Lonquimay. Provincia Eva Perón, donde se hallaba radicado desde hacía muchos años.

Llegado muy joven a nuestras tierras desde su Salamanca natal, el Hno. Martín, dedicado en Lonquimay y en Trenque Lauquen a las tareas rurales, no dejó por ello de ocuparse seriamente en los estudios del espíritu. Así ingresó desde su fundación a la entidad local "Caridad Cristiana", ocupando diversos cargos en la mesa directiva, actuando al lado de su hermano, presidente de la misma, D. Dionisio Martín y su digna esposa, la Sra. Florentina de Martín.

Su carácter afable y cordial, le brindaron la ocasión de hacerse de muchos y muy sinceros amigos en el curso de su larga existencia, pues al producirse su deceso contaba ochenta y dos años. Estas amistades y este reconocimiento se hicieron patentes en el acto de su velatorio y entierro, a los cuales acudieron muchos correligionarios y amigos de su actuar terreno.

Desde nuestro ángulo periodístico, dejamos en esta hoja impreso el sentir de toda la comunidad espírita, al desear al espíritu de nuestro hermano en Dios y en creencia, los más profundos deseos de que halle en su àmbito presente, prontamente, los rayor fúlgidos de la luz de la eternidad que allí imperan.

FESTEJOSE EL DIA DE LA FRATERNIDAD UNIVERSAL

En su sede de la calle Mar Chiquita, el Movimiento por la Fraternidad Universal, bajo la presidencia del Sr. Juan A. Soto Méndez, realizó el 17 de abril pasado su VIII jornada fraternista, que viene repitiéndose todos los años en el Sábado de Gloria.

Como lo anunciáramos en nuestro número anterior, fué desarrollándose durante todo el día, desde las 6,30 horas hasta las 24, un extenso, variado y simpático programa de charlas, todas referidas a la fraternidad, se dió asimismo lectura a mensajes que provenían de las más diversas partes del mundo y de representantes de toda la escala social e intelectual. Durante toda la jornada se ejecutó música autóctona de todos los países del orbe, y por la noche se pasó una interesante serie de films documentales. El embajador de la India en nuestro país, obsequió a las autoridades del movimiento un cuadro con el grabado del Mahatma Gandhi y todo asistente llevó como recuerdo una estampa con la reproducción de la fogata simbólica de la fraternidad que se prende apenas iniciada la jornada y se mantiene viva hasta su finalización.

A mediodía se sirvió un almuerzo, el que fué servido diligente y eficazmente por un núcleo de damas y que fuera saboreado con alegría, buen humor y en un ámbito de pràctica camaradería.

Fuera de la medida de nuestras posibilidades sería enumerar todo cuanto se hizo durante las diez y siete horas y media que duró el acto, más sí, en honor al éxito obtenido, en primer término por la buena disposición de las cosas, cual las supieron presentar sus organizadores, hemos de decir que allí, en todo momento se puso de manifiesto, se pudo ver traslucir de los rostros y de las actitudes de los presentes, que la fraternidad entre los hombres puede ser un hecho cierto en cuanto estos se lo propongan.

En nombre de la C E A, concurrió especialmente invitado el Hno. Hugo L. Nale, a quien le correspondió su parte en el programa delineado. Además la Central estuvo representado por gran número de sus miembros constituyentes, así como la F. A. de M. E. y los jóvenes de la Agrupación "Manuel S. Porteiro".

•

XXVII ANIVERSARIO DEL CIRCULO "PROGRESO ESPIRITA"

Con una sesión medianímica a la cual fueron invitados delegados de sociedades hermanas, que concurrieron en número considerable, festejó la entidad del epígrafe, el 4 de abril pasado, el XXVII aniversario de su fundación.

En un ambiente de franca camaradería trascurrió el acto, recibiéndose los mensajes que el mundo del más allá fué pródigo en otorgar. Al finalizar el mismo se invitó a los representantes de las delegaciones a hacer uso de la palabra, refiriéndose todos en favor del acrecentamiento de la acción mancomunada espírita, en el ámbito de nuestro país.

NUEVOS RUMBOS A LA MEDICINA

Continuación de la pág. 100

espíritus que colaboran con nosotros en estos trabajos.

Por dos cosas llamamos la atención de los estudiosos:

Por la primera, es el hecho de que un médium en trasce manifieste los mismos síntomas de vómitos incontenibles del paciente, sin que lo conociese, ni tuviese tampoco conocimiento de su internación ocurrida un día antes. El médium ignoraba también por completo la finalidad de nuestros trabajos. Estas son pequeñas pruebas de un valor incalculable en las sesiones experimentales. Si ella hubiese visto al paciente y notado los síntomas de su molestia, nosotros no daríamos valor ninguno a esa demostración. Pero no habiéndolo visto, no sabiendo nada al respecto, tenemos con esto un testimonio de un valor indiscutible de las bellezas y realidad de las manifestaciones espíritas!

La segunda cosa por la que llamamos la atención de los que nos leen, es por el resultado obtenido *al día siguiente* con el paciente: comió perfectamente, sin la más mínima dificultad, demostrando además, de ahí en adelante, un apetito normal, que le hizo rehacer en pocos días su equilibrio orgánico. Ese mismo día, su propio padre admiróse del resultado, pues había llevado algunas frutas para el hijo y en nuestra presencia, éste comió algunas con voraz apetito.

Decimos esto con el objeto de que se constate mejor el efecto producido por la separación del espíritu que psíquicamente no le permitía siquiera tomar una taza de caldo.

Esto no acontece siempre.

Esa transformación fué tan rápida porque el espíritu no tuvo el tiempo preciso para intoxicar demasiado el *psiquismo* y aun el cuerpo físico del paciente, porque cuando pasa mucho tiempo en que el paciente està envuelto por los flúidos intoxicantes del obsesor, que ya influyen sobre la materia física, ésta se encuentra ya envenenada y desorganizada, transformándose en un mal psíquico-físico y lleva a veces días o meses para rehabilitarlo, requiriendo su cura un trabajo de psicoterapia.

Nuestra alegría por la victoria fué muy prematura, pues el paciente a pesar de dormir y de alimentarse bien, continuaba mudo, respondiendo a nuestras preguntas apenas con sonrisas, con señales y por escrito. Decía no poder hablar porque tenía una cosa en la garganta que se lo impedía. Encargamos a varias personas que lo hablasen continuamente durante el día, sin resultado. Le aplicamos corrientes farádicas, choques fuertes para impresionarlo, incluso un tratamiento de sugestión, sin conseguir nada durante 10 días, pese a todos los esfuerzos y a las tentativas que continuamente hicimos.

¿Habría algún espíritu obrando sobre él? Consultamos a un espíritu amigo y la respuesta nos confirmó nuestra desconfianza. Organizamos un nuevo trabajo después de 12 días de internado y se incorporó en el médium un espíritu cuya primera manifestación de presencia fué una gran carcajada. Después de esto se quedó mudo.

Le hablamos mucho, le dijimos muchas palabras de cariño, muchos consejos. Le demostramos impaciencia y no conseguimos siquiera arrancarle una palabra. Recurrimos a una energía cortés, procurando herirle su susceptibilidad y su amor propio. No nos dió la más mínima importancia, pero habló demostrando irritación y odio, con todas las características de un espíritu rebelde:

"Si, yo soy un rebelde y he de hacer que él quede así eternamente, como también todos los que lo rodean. ¿Cree que le será fácil hacer que él hable? El no hablará.

"Desprecié, dettesté, odié. Prefería comer el pan que los otros parias me traían, a comer el pan que los filántropos, encasacados me daban! "Sociedad! Sociedad! Asociaciones, caballeros, comendadores, ministros!...

"¿Cuál es la diferencia?

"Apenas porque pululan por los centros de las metrópolis, mientras nosotros nos enterramos en el barro de los suburbios; unos tienen casaca y cartera y otros son unos desarrapados!

(*Continuarà*).

•

ACTO CULTURAL Y ARTISTICO EN "LA FRATERNIDAD"

Recordando que el 1º de abril es fecha de la fundación de la entidad (1880) y el día 2 del mismo de la desencarnación de su digno fundador, el Hno. Antonio Ugarte (1918), la sociedad hermana "La Fraternidad", llevó a cabo el pasado 4 de abril un interesante acto artístico y cultural. Asoció-se al mismo el recuerdo del maestro Kardec, que un día antes, el 31 de marzo partía de nuestro plano (1869).

Las elocuentes y muy adecuados palabras del presidente de la entidad, Hno. Antonio Melo, dieron principio a una agradable fiesta que contó con números de canto, baile, recitados y la brillante actuación del concertista de piano, maestro Antonio Tauriello, quien con la habilidad que le es característica, brindó al auditorio momentos de especial sutilización espiritual.

Hallándose presentes miembros representantes de diversas organizaciones hermanas, entre las que se encontraban hermanas de la F. A. de M. E., fué invitada su presidenta, Hna. María Elena P. de Nieva, a hacer uso de la palabra. Refirióse la oradora, en nombre de la entidad que representaba, a la posibilidad del asiento de una fraternidad cierta en el seno de nuestra sociedad.

Digno de destacar es, aunque se peque de redundancia, que la atmósfera que reinó durante todo el proceso del acto, fué de franca y cordial camaradería, tal como resulta ya un atributo en este medio espírita al que nos referimos.

•

NUEVO DOMICILIO

Nos comunican los hermanos de la Unión Federativa Paulista y nos hacemos eco con placer, su cambio de domicilio, el cual es en la actualidad:

Rua da Libertade Nº 1034

Deseamos a estos colegas mucho y fecundo éxito, en su nuevo asiento social, desde nuestra fraternal comunidad.

DE LOS ARTICULOS PUBLICADOS SON RESPONSABLES SUS AUTORES

No se devuelven los originales, ni se mantiene correspondencia sobre los mismos

PRECIOS DE SUSCRIPCION

Año	$	16.—
Semestre	„	8.—
Número suelto	„	1.60

EXTERIOR

Año	$	18.—

Las renovaciones deberán hacerse antes de finalizar diciembre de cada año. Solicitud de Inscripción en el Fichero de Cultos del M. de R. Ext. Nº 150.104.

ABLERO DE SOCIEDADES

Sociedad SENDERO DE LUZ
(Adherida a la C.E.A.)
Sesiones: Miércoles de Estudio, a las 21 hs. Sábados Mediumnímicas, a las 18 hs.
Tres Arroyos 2455 - Bs. Aires
Comp. de Ins. Fichero de Cultos N.º 95

Asociación Espírita LUZ Y VIDA
(Adherida a la C.E.A.)
Sesiones: Martes, a las 15, y miércoles y viernes, a las 21 hs. Visitas: martes y miércoles.
Independencia 3488 - Buenos Aires
Comp. de Ins. Fichero de Cultos N.º 37

Sociedad "LA FRATERNIDAD"
(Adherida a la C.E.A.)
Fundada por Antonio Ugarte en 1880
Donado 1124 - Buenos Aires
Comp. de Ins. Fichero de Cultos N.º 142

Sociedad "LA HUMILDAD"
(Adherida a la C.E.A.)
Sesiones a las 17 horas. 1er. Sábado y 3er. Miércoles, lectura comentada; Sábados y Miércoles restantes, sesiones mediumnímicas.
Av. 17 de Octubre 9552 - Buenos Aires
Solic. Ins. Fichero Cultos 150.213

Sociedad Espiritista EVOLUCION
(Adherida a la C.E.A.)
GALEOTTI 1345 - 1349
Barrio Gral. J. B. Bustos (ex Barrio Firpo), Córdoba
Comp. de Ins. Fichero de Cultos N.º 247

Sociedad Espiritista AMALIA DOMINGO SOLER
(Adherida a la C.E.A.)
Insc. en el Fichero de Cultos N.º 237
Chacabuco 5078 - Mar del Plata

Sociedad LUZ, JUSTICIA Y CARIDAD
(Adherida a la C.E.A.)
1er. sábado: Conferencia a las 16 hs. - 2º, 3º, 4º y 5º miércoles, a las 20: Escuela Espírita. 2º domingo, a las 15: Reuniones culturales.
Zelada 4460 - Buenos Aires
Comp. de Ins. Fichero de Cultos N.º 306

Sociedad Espiritista JUANA DE ARCO
(Adherida a la CEA)
Sesiones: Miércoles a las 20.30 hs. Domingo lectura comentada, a las 17 hs. Lunes y jueves: sesiones medianímicas y de orientación.
Pasaje Irigoyen 1978 **Rosario**

Círculo de Estudios PROGRESO ESPIRITA
(Adherida a la C.E.A.)
Bca. "Francisco Barranquero"
Charlone 950 - Buenos Aires
Comp. de Ins. Fichero de Cultos N.º 249

Sociedad ALLAN KARDEC
(Adherida a la C.E.A.)
Reuniones: Sábados de 17 a 19 horas. Jueves, sesión de estudio de 17 a 19 hs.
Saavedra 1186 - Buenos Aires
Solic. Ins. Fichero Cultos 150.316

CIRCULO "P S Y K E"
De Estudios Filosóficos y Metapsíquicos
(Adherida a la C.E.A.)
Av. Corrientes 4533 - Buenos Aires
Solic. Ins. Fichero Cultos 150.098

Sociedad PAZ, AMOR Y ELEVACION
Afiliada a la C. E. A.
Undiano 18 - Bahía Blanca
Comp. de Ins. Fichero de Cultos N.º 356

Centro "ALLAN KARDEC"
Adherido a la C. E. A.
Alvarado 3535 - Mar del Plata
Comp. de Ins. Fichero de Cultos N.º 65

Biblioteca MANUEL GONZALEZ SORIANO
(Adherida a la C.E.A.)
Lunes a viernes, de 19 a 21 horas.
"Sociedad Espiritista Racionalista".
Sesiones experiment.: Sábado, 20 a 22
Pavón 2957 - Buenos Aires
Comp. de Ins. Fichero de Cultos N.º 398

Sociedad ESPIRITISMO VERDADERO
(Adherida a la C.E.A.)
Güemes Nº 615, Rafaela. F. C. N. G. S. M.
(Prov. de Santa Fe)
Comp. de Ins. Fichero de Cultos N.º 68

Sociedad Espiritista "EVOLUCION"
Días de sesiones: Sábados de 16 a 19 hs.
Se admiten visitantes
RAMON L. FALCON 2327, 2º piso, depto. 6

ESCUELA ESPIRITUALISTA
"A M A D O N E R V O"
Reuniones: Martes y Sábados a las 18 horas.
Pte. Roca 754 **T. E. 22239** **Rosario**
Comprobación de Inscripción Nº 73

NO SON ESPIRITISTAS

los que lucran, engañan o explotan en nombre del Espiritismo; los que se ocupan de cartomancia, sortilegios, adivinación o curanderismo, para embaucar a sus semejantes. Todo aquel que mixtifica o se atribuye falsas facultades metapsíquicas, en cuyo fondo está el absurdo, el fanatismo o el interés. Nadie que obre así es espiritista, aunque diga serlo.

Por el daño que causan a la doctrina y a la verdadera mendiumnidad, es que consignamos nuestra desaprobación contra todas esas prácticas.

Sociedad "LUZ Y VIDA"
(Adherida a la C.E.A.)
Sesiones: Miércoles de 15.30 a 17
Jueves, de 20.30 a 22
Sarmiento 1460 - S. Fernando
Solic. Ins. Fichero Cultos 151.122

CENTROS DE INVESTIGACIONES PSIQUICAS
Entidad Espírita
Comp. de Insc. Fichero de Cultos N.º 437
Olazábal 668 - Mar del Plata - F. N. G. R.

Sociedad JOAQUIN MORA
(Adherida a la C.E.A.)
Sesiones: Sábados y Domingos, 16 horas
Cervantes 1708
Comp. de Ins. Fichero de Cultos Nº 290

Centro "BENJAMIN FRANKLIN"
Fundado en el año 1913
(Adherida a la C.E.A.)
Reuniones: Martes, Comisión Directiva; Jueves, Exclusivo para socios; Sábados, Estudios Doctrinarios, a las 21.15 hs.
Paraguay 4728 - Capital
Com. de Ins. Fichero de Cultos N.º 295.

Soc. "EL LUCERO DE LA MAÑANA"
(Adherida a la C.E.A.)
Jueves: Sesiones mediumnímicas, a las 18.30 hs. Sábados: Sesiones doctrinarias, a las 18, para visitantes.
E. Del Campo 744 - Avellaneda
Comp. de Ins. Fichero de Cultos N.º 307

Sociedad VERDADERO ESPIRITISMO
(Adherida a la C.E.A.)
4 de Enero 2551 - Santa Fe, F. N. G. B. M.
Comp. de Ins. Fichero de Cultos N.º 64

Sociedad FELIPE SENILLOSA
(Adherida a la C.E.A.)
Pinto 358 - Pergamino - F. N. G. B. M.
Comp. de Ins. Fichero de Cultos N.º 56

Sociedad HACIA EL PROGRESO
(Adherida a la C.E.A.)
Lobería - F. N. G. R.
Solic. Ins. Fichero Cultos 150.768

Asociación "ADELANTE"
(Adherida a la C.E.A.)
Estudio - Cultura Psíquica. Agrup. de Damas "Amalia D. Soler"
Av. San Martín 5250 - Buenos Aires
Comp. de Ins. Fichero de Cultos N.º 70

Centro Espiritista "IDEALISMO"
(Adherido a la CEA)
Días de sesiones: Miércoles a las 21 hs.
Sábados a las 17.15 horas.
Acha 2345 **Depto. 1º**
Comp. de Ins. Fichero de Cultos Nº 74

Sociedad "LUZ DE LA PAMPA"
(Adherida a la CEA)
Sesiones de estudio: Martes de 20.30 a 22.30.
Coronel Gil 64 **Santa Rosa**
Pcia. Eva Perón, FNDFS
Comp. de Insc. Fichero de Cultos N.º 232

Sociedad Espiritista "LA LUZ DEL PORVENIR"
(Adherido a la CEA)
Sesiones doctrinarias: domingos de 15.30 a 17 horas.
Francia 44 **Lobería, F.N.G. R.**
Comp. de Ins. Fichero de Cultos Nº 265

Sociedad HACIA LA VERDAD
(Adherida a la C.E.A.)
Calle 19 Nº 847 - Balcarce - F. N. G. R.
Solic. Ins. Fichero Cultos 150.553

Sociedad ESPIRITISTA UNIVERSAL
(Adherida a la C.E.A.)
Biblioteca "Antonio Barberán"
Sesiones Mediumnímicas: Sábados, 16 hs.
Ing. G. Marconi 1345 - M. del Plata - F. N. G. R.
Comp. de Ins. Fichero de Cultos N.º 55

Sociedad Espiritista "ELEVACION"
(Adherida a la C.E.A.)
Secciones doctrinarias: Miércoles a las 17 hs.
Mediumnímicas: Miércoles a las 18.30 hs.
Comp. Ins. Fichero de Cultos N.º 242
Emilio Lamarca 2355 - Capital

Centro "FELIX ARRIGONI"
(Adherida a la C.E.A.)
Biblioteca: Dr. Luis Echeverría. Sesiones: Miércoles, a las 20.45. Se admiten visitantes. Lunes y Viernes, a las 20.45, para socios solamente
Humboldt 842 - Bs. Aires
Comp. de Ins. Fichero de Cultos N.º 32

Sociedad "TE PERDONO"
(Adherida a la C.E.A.)
Sesiones de Estudio: Miércoles, a las 21 hs.
Calle 11 Nº 1532 - La Plata
Comp. de Ins. Fichero de Cultos N.º 81

Centro "PERSEVERANCIA"
(Adherida a la C.E.A.)
Sesiones doctrinarias, Sábados a las 18.30 horas. - Se admiten visitantes
Berón de Astrada 5753 - Tablada - F. N. D. F. S.
Solic. Ins. Fichero Cultos 150.402

Sociedad Espírita "LUZ Y VERDAD
(Aherida a la C. E. A.)
Fundada el 6 de octubre de 1946
Sesiones de desarrollo mediúmnico: sábados 17 horas. - Sesión de mediumnidad parlante: sábados 20 horas. - Conferencias culturales y doctrinarias: último domingo de cada mes.
Calle 2 Nº 1560 - C. Correo 28
CORONEL PRINGLES (B. A.), F.N.G.R.
Comp. de Ins. Fichero de Cultos Nº 276

Sociedad "LUZ Y VERDAD"
(Adherida a la CEA)
Sesiones: Lunes a las 14.30 hs. - Miércoles y sábados a las 18.30 hs.
Escuela Espírita: Sábados a las 17 hs.
Belgrano 282 **José Ingenieros**
Comp. de Insc. Fichero de Cultos N.º 2

ATENEO DE PROPAGANDA ESPIRITISTA "ALLAN KARDEC"
(Adherido a la CEA)
Pláticas doctrinales y conferencias los 1º y 3er. domingos de mes, a las 18 hs.
Lemos 113 **Avellaneda**
Altura Avda. Mitre 2050

Sociedad Espiritista "EL TRIANGULO"
Sesiones medianímicas: Sábados a las 18 hs. Miércoles a las 19 horas.
Lemos 113 **Avellaneda**

Sociedad "LA HERMANDAD"
(Adherida a la CEA)
Sesiones: Jueves y Sábados, a las 20.30 hs. Sábados se admiten visitantes.
Muñoz 279 **Ciudadela, F.N.D.F.S.**

ACABA DE APARECER

DEL FRAUDE EN EL ESPIRITISMO EXPERIMENTAL

Por el Dr. ANTONIO FREIRE

$ 6.- m/n.

Un libro que es un verdadero asesor de todo director de sesiones medianímicas.

Pida su ejemplar
LOS CEIBOS 97 - EL PALOMAR
F. N. G. S. M.

H. L. NALE
MARTILLERO PUBLICO
Terrenos - Casas - Campos
Propiedad Horizontal (Ley 13.512)
Loteo y fraccionamiento de campos
Proyecto de construcciones - Sucesiones
ESCRITORIOS:
En Bs. Aires: JOSE BONIFACIO 765
T. E. 60-9028
En Eva Perón (Prov. de Bs. Aires)
Calle 64 - Nº 713 - T. E. Rocha 5806

Dr. Juan Carlos Pérez Jáuregui
A B O G A D O
Estudio: RIVADAVIA 409 - 6º P.
Esc. 606 - T. E. 33-5749
Consulta gratis a los lectores de la Revista "LA IDEA".

ESTABLECIMIENTO INDUSTRIAL COMERCIAL Y TEXTIL "SOMOS ARGENTINOS"
CREACIONES "MARY"
Fábrica Argentina de Polleras y Anexo
Telas Nacionales y Extranjeras legítimas
ANDRES BERTOLO
CENTENERA 1881 T. E. 91-7846

CONFITERIA "CONGRESO"
MASAS FINAS — HELADOS
— Y POSTRES —
RIVADAVIA 1651 — T. E. 38-6973
Buenos Aires

T O R N E R I A
"R E V O L V E R"
Se hacen todos trabajos a precisión en bronce y acero
B A B
ESTADOS UNIDOS 1886 - T. E.26-3492

F E L I P E P. L A R R I P A
Estación de Servicio Automotor
T. E. 118 y 047
Calle 21 - Nº 536
BALCARCE — F. C. N. G. Roca

VICENTE STEVANO
Muebles, Radios, Máquinas de Coser, Heladeras, Bicicletas, etc. Peletería, Sastrería, Bonetería y Anexos.
Joyería y Cocinas Económicas
SAN JUAN 2811 T. E. 46-0324

COCHERIA *LA SUD AMERICANA*
Hijos de DOMINGO MAROTTA
Garay 3717 - 19 T. E. 61-2415 y 5068

ASESORIA JURIDICA DE LA C. E. A.

A CARGO DEL DR. OSCAR D. VICCHI

Los socios de las Sociedades Confederadas que necesiten ser asesoradas en asuntos de carácter jurídico, previa justificación de su carácter de tal, deberán retirar de la Secretaría de la C. E. A. la tarjeta para ser atendidos. Lo mismo las Sociedades Confederadas que precisaran realizar consultas.

ARTICULOS PARA REGALOS

C A S A "C O C A"

Lencería — Fajas a medida

Fco. LACROZE 2447 **76 - 2178**

ANTONIO CILLO

EMPRESA DE OBRAS

Técnico en construcciones

ORO 3058-60 **T. E. 71-8340**

TALLER DE ARMADO - AJUSTE Y REPARACIONES DE RADIOS

Instalaciones y reparaciones eléctricas

Se atiende a domicilio

NICOLAS MAZURA

GALICIA 2647 - Cap. — T. E. 58-1618

Dr. SALVADOR BARENBOIM

MEDICO - HOMEOPATIA

Martes, jueves y viernes, 16 a 19 hs.

12 DE OCTUBRE 121 - Dto. 2

Avellaneda **T. E. 22-6255**

TALLER DE ELECTRICIDAD DEL AUTOMOVIL

— B A T E R I A S —

FANCISCO NEMEC

Av. Angel Gallardo 910 — T. E. 60-2484

Estudio Jurídico - Contable

BALANCES - CONTABILIDADES

Legislación Impositiva y del Trabajo

Contadores Públicos Nacionales

Director: N. KREIMAN

Pedir hora

A. M. CERVANTES 2077 — 59-3459

SERVICIOS DE LUNCHS

Casamientos - Compromisos - Fiestas Sociales

JOSE PEIRO

Escritorio: Congreso 4731

T. E. 51-4920 - 9280

Establecimiento Metalúrgico Industrial y Comercial

"SOMOS ARGENTINOS"

Fábrica Argentina de Cuchillos

ACERO ALTEZA

ANDRES BERTOLO

Cuchillos Nacionales: Inoxidables, "Somos Argentinos", Zateal, Biselados. Extranjeros: Inoxidables, F l u s hing, Fantasía, Cincelado, Francés y Checoslovaco.. - Sr. Comerciante: Solicite al corredor lista de precios

CENTENERA 1881 **T. E. 61-7846**

MARTA M. PICCALUGA

QUIROPODISTA - PEDICURA

Diplomada en la Primera Escuela Argentina de Quiropodia - Matr. Nº 70

Atiende a domicilio - Damas solamente

ECHEVERRIA 4635 - T. E. 51-2777

S A S T R E R I A

M O R E T A y N U Ñ E Z

CANNING 3145 **BUENOS AIRES**

T. E. 71 - Palermo 3523

OPTICO, TECNICO DIPLOMADO

J. MONTEAGUDO

Taller de Precisión

Precios para comerciantes y comisionistas

LIMA 1899 esq. Pedro Echagüe 1105

T. E. 26 - 6996

TINTORERIA "LA FAVORITA"

— de —

JURADO HNOS.

URIBURU 730

BALCARCE

CLASES DE PIANO Y SOLFEO

ELISABETH CAFFARO

Rivadavia 2631 **Dep. C.**

CHOCOLATERIA y BAR

"LAS ESMERALDAS"

CORRIENTES 3564 - T. E. 86-1763

TALLER DE AUTOMOVILES

Chapista — Pintura Duco

Se hacen Fundas y Tapizados

B. J. S A L M E R O N

Loria 2091 - T. E. 61-8857 - Bs. Aires

CEMENTERIO UNIVERSAL

— de —

LUIS TRAVESARO

Desarmadero de Coches y Camiones usados. — Venta de Repuestos nuevos y usados

SAN MARTIN 2550 — ROSARIO

T. E. 80826 y 83094

ADQUIERA UN TORNITO PARA MADERA Y PLASTICO POR $ 45

Correspondencia

AVELINO CONDUTTI

COLONIA POPULAR

Provincia Pte. Perón

Dr. OSCAR D. VICCHI

ABOGADO

Atiende todos los días hábiles: 17 a 18.

AVALLE 1312 (6º p B. - 38-1655

COLABORE CON NUESTROS AVISADORES

Revista LA IDEA
Administración:
S. de Bustamante 463
Buenos Aires

. Registro Nacional .
Propiedad Intelectual
Nº 436025

Comprobante de Inscripción en el Fichero de Cultos del M. de R. Ext. y Culto, Nº. 406

Correo Argentino Sucursal 13 Medrano

TARIFA REDUCIDA
Concesión Nº 732

NOVEDADES

GURAIEB, El Mensaje de los Sueños	$	35.—
A. D. SOLER, Sus más Hermosos Escritos	„	25.—
SIR SIVANANDA, Kundaliny Yoga	„	36.—
ZANIAH, Guía para el estudio del conocimiento Esotérico	„	12.—
EL LIBRO DE LOS MUERTROS	„	52.50
DURVILLE, Los Misterios Iniciáticos (Comentarios al Libro de los Muertos)	„	38.—
CLYMER, El Misticismo de la Masonería	„	18.—
KRISHNAMURTI, La Paz Individual	„	10.—
„ , La Paz Fundamental	„	14.—
„ , El Silencio Creador	„	12.—
„ , Un Mundo Nuevo	„	15.—
„ , Vivir de Instante en Instante	„	15.—
„ , Conocimiento de uno Mismo	„	15.—
„ , Sólo el recto pensar conduce a la Paz	„	18.—
„ , Conferencias de Ojai y Sarobia (año 1940)	„	15.—

PEDIDOS A:

EDITORIAL KIER, S. R. L. — T. E. 41-0507 — TALCAHUANO 1075

BUENOS AIRES

JUANA DE ARCO MEDIUM

Por LEON DENIS

¿Qué fué Juana de Arco? ¿De dónde provenían las "voces" que escuchaba y que la guiaron en su misión de liberar a Francia de los ingleses?

Santa y visionaria, según unos; histérica y alucinada, conforme al parecer de otros, el autor de esta biografía magistral deja a un lado esas dos explicaciones para probar —mediante los documentos de los procesos de condena y de rehabilitación— que la Doncella de Orleáns era un "médium de Dios", facultado para comunicarse con el mundo espiritual, con los poderes invisibles del Más Allá.

En un hermoso ejemplar, con fotografía de Juana de Arco en colores ..... $ 25.-

Pedidos: EDITORIAL VICTOR HUGO

JOSE M. MORENO 426, T. E. 63-7118 - Buenos Aires - República Argentina

NOTABLE SELECCION DE OBRAS FAMOSAS SOBRE TEOSOFIA, ROSACRUCIANISMO, MASONERIA, ANTROPOSOFIA, ESPIRITISMO, Etc. Etc., ofrece

EDITORIAL "VIA LUCIS" - JOSE SOSIN SABORIDO

Rivadavia Nº 1649 **38-Mayo 1666**

Ouspensky P. — En busca de lo Milagroso	$	50.—
Crawford. — La Realidad de los Fenómenos Psíquicos	„	15.—
El Libro de los Muertos (Egipto)	„	52.50
Flammarion. — La Muerte y sus Misterios, 3 tomos	„	75.—
Guráieb J. E. — El Mensaje de los Sueños	„	35.—
Garret. TELEPATIA. — En busca de una facultad perdida	„	15.—
Lodge, Sir Oliver. — Raimundo. O la Vida y La Muerte	„	15.—
Muñoz. — Avisos de Justicia	„	15.—
Osty E. — Una facultad de conocimiento supranormal	„	15.—
Nicoll M. — El Nuevo Hombre	„	30.—
Rey Luis. — Errores del Espiritismo	„	10.—
Astete P. — Los Signos. Develación del lenguaje de los signos	„	40.—
Thadra Neru. — El Misterio de los Sueños	„	10.—

PIDA CATALOGO GENERAL GRATIS

Tall. Gráf. «AMERICA» URIBURU 518 — Quilmes

Año XXXI JUNIO 1954 Nº. 361

La Idea

Fundada el 1º de Octubre de 1923

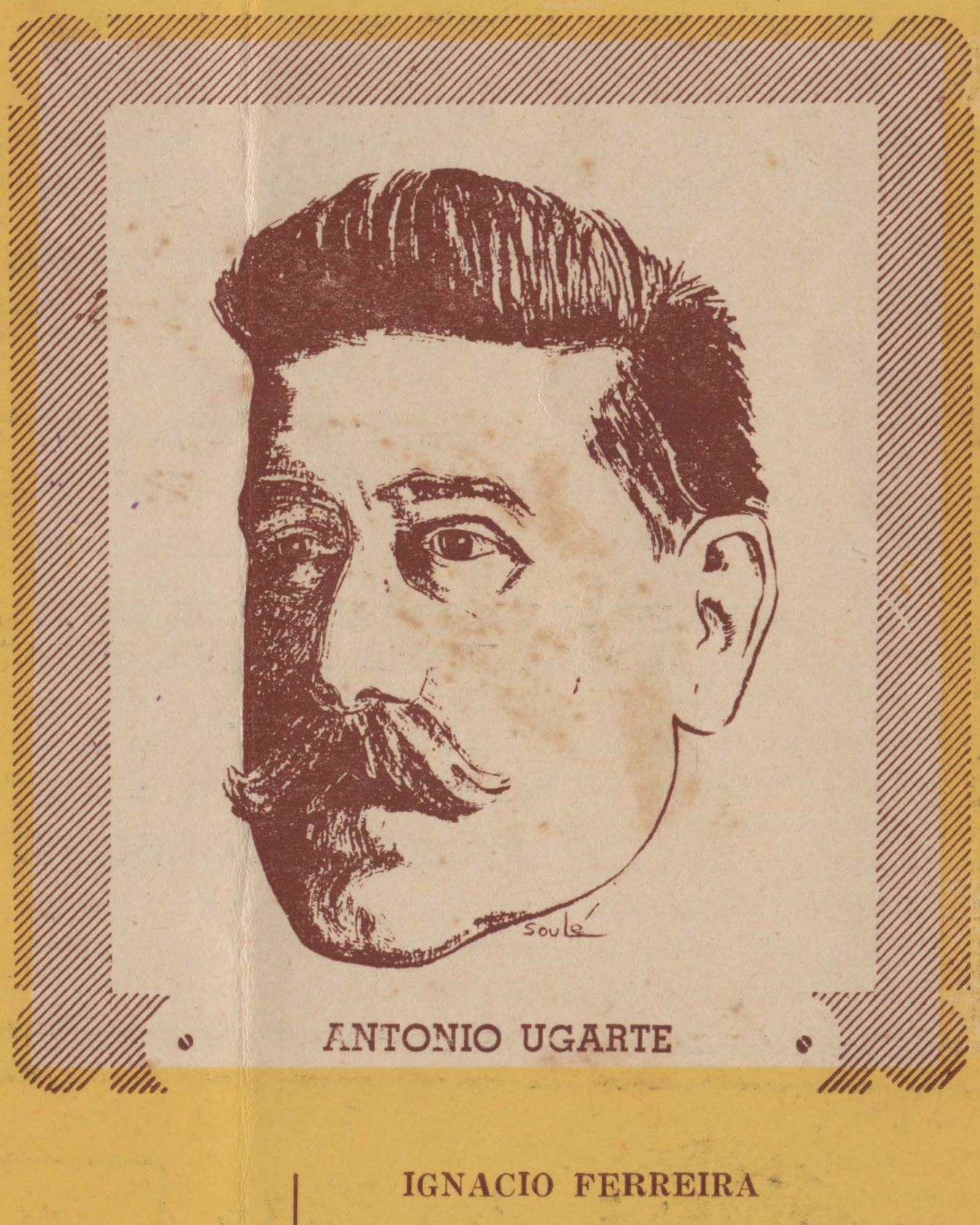

ANTONIO UGARTE

Sumario:

EDITORIAL
Un Aniversario Más

NATALIO CECCARINI (h.)
Hortensia Naranjo Casas

NAUM KREIMAN
Psicología Normal y Psicología Supranormal

IGNACIO FERREIRA
Nuevos Rumbos a la Medicina

Dr. RAYMUNDO F. PIPER
Experiencias de un Universitario

HUGO L. NALE
Los Tiempos Han Llegado

RITA GARCIA DE ESPIÑEIRA
Oración Laica

Comentarios - Noticias Nacionales y del Exterior - Información Oficial, etc.

Organo de la Confederación Espiritista Argentina

INSTITUTO DE ENSEÑANZA ESPIRITA
DE LA CEA

Artículo 1º — El Instituto de Enseñanza Espírita de la CEA, tiene la misión de dar al movimiento espírita y al pueblo, una enseñanza metódica del Espiritismo, elevar el nivel cultural y espiritual de la población espírita del país, de sus centros y sociedades, llevar a cabo y organizar las investigaciones científicas y espíritas para una integral formación científica y espiritual de los espiritistas y de los alumnos del Instituto.

(De los estatutos).

Las finalidades del Instituto, expuestas en su artículo primero, dan una idea de las vastas proyecciones que ha de tener la labor de este centro de estudios. Es entonces un deber moral y espiritual de los espiritistas, colaborar en toda forma con sus tareas.

Ello contribuirá a elevar el nivel cultural del movimiento espírita en general, y dará a cada espiritista una capacitación que le llevará a una integral comprensión de la doctrina que profesamos.

INSCRIBASE EN LOS CURSOS DEL
INSTITUTO DE ENSEÑANZA ESPIRITA

ASISTIR AL INSTITUTO DE ENSEÑANZA ESPIRITA
ES AYUDAR A LA VERDAD QUE ESTA EN MARCHA

LAS IDEAS VALEN TANTO POR SU CONTENIDO COMO
POR LA FORMA CON QUE SE LAS EXPRESA

Solicite informes en la secretaría

SANCHEZ DE BUSTAMANTE 463

T. E. 86 - 6314 Buenos Aires



Las obras viven en el corazón de quien las alienta

Amalia Domingo Soler

BIBLIOTECA PUBLICA

DE LA C. E. A.

Abierta al público todos los días hábiles, de 16 a 20 horas. Entrada libre y gratuita. Libros de Espiritismo, Teosofía. Diccionarios, Libros de Consulta, etc. Revistas y folletos en varios idiomas.

LA IDEA

Organo de la Confederación Espiritista Argentina

Registro Nacional de la Propiedad Intelectual N°. 436 025

Redacción: S. de Bustamante 463
T. E. 86-5314 —— Buenos Aires

Año XXXI — **JUNIO 1954** — **N°. 361**

CUERPO DE REDACCION

Director: CESAR BOGO

Subdirectora:
Sra. ETHI GHILBERT

Secretarios de Redacción
JOSE CACERES
VALENTIN S. CERUTTI

Administrador
VICENTE BIANCO

Editorial

Un Aniversario Más

EL 14 DE ESTE MES de junio, la Confederación Espiritista Argentina rememorará el quincuagésimo cuarto aniversario de su fundación, pues se da ésta como fecha de tal suceso: la que corresponde al año 1900. La indecisión, abulia y poco interés que existía entonces por la idea federativa, hacen que sea esta data solamente simbólica en cuanto a federalismo se trate, aunque no deja de ser expresiva en lo que respecta a la inspiración que incitaba a un apretado grupo de idealistas, que con D. Antonio Ugarte a la cabeza, no cejaban en dar cumbre a este plausible anhelo. Así es como del año 1900 al 1916, habiendo estado a punto de zozobrar en cuatro ocasiones la barca de la Confederación, en otras tantas estuvo presente, firme, decidida, enhiesta la férrea voluntad de Ugarte para que no pereciera la organización que nadie mejor que los espiritistas, con sus nociones de fraternidad, debieran llevar a cabo.

La ojeada serena llevada a cabo en nuestros días, al proceso histórico federativo, nos obliga a realizar el acto de justicia que merece ese ínclito pionero que supo darle el hálito, la fuerza de conjunto, el poder de cohesión — casi por sí sólo — que el conglomerado espírita no sabía darle. Agréguese a esto la proverbial modestia que le adornaba, la cual le hizo ceder el puesto que legítimamente le correspondiera como auténtico gestador de la naciente organización, en favor del hombre que considerara con mayor autoridad y prestigio en esos instantes. De tal modo contó la Confederación en su primera presidencia con el hombre más brillante que tuvo el espiritismo argentino: D. Cosme Mariño, el que pese a estar en un todo de acuerdo con el sentido de unión que en ese movimiento se buscara, en reiteradas ocasiones posteriores, había tratado de disuadir a Ugarte de sus propósitos, vistos el poco eco y el relativo entusiasmo que los beneficiados daban a las repetidas citaciones que en tal sentido se les girara, incitándolos a prestar la necesaria colaboración personal.

Apatía, poco sentido de organización, relativa evolución intelectual y a veces moral de los llamados espiritistas, eran los materiales de que se disponía en ese entonces para amasar la tan compleja amalgama federativa. Mariño puso toda su inteligencia y los diversos elementos de que contaba en "Constancia" para favorecer y ayudar al dilecto amigo en tan delicada y ardua empresa, más las fuerzas negativas eran poderosas, tanto así, que en cuatro ocasiones — como se dijo — debió Ugarte con su indomable tesón, su denodado espíritu de lucha y compresión de la humildad y pobreza con la que se trataba, volver a reestructurar, a levantar las fallidas fuerzas de la organización.

Relegando nuevamente Ugarte su persona, de los cargos de responsabilidad, dejando estos a la disposición de los que pudieran hacerlo con la capacidad que él creía debía hacerse gala — valentía de modestia —,

recae por fin el cargo de presidente en la persona de D. Francisco Durand, que logra imprimirle nuevos bríos, los cuales poco a poco van brindándole fisonomía propia a la organización, siendo ésta reconocida ya por el elemento consciente, que se iba sumando con pleno conocimiento de las virtudes que debían rodear a tal acción prosélita.

Cuando el 2 de abril de 1918, *partía Ugarte para la Patria Eterna, aunque no hubiera de estar su espíritu conforme, en el grado de sus elevados deseos, con el estado de las cosas, ha de haberse llevado al menos, la satisfacción de que aquello que fuera su dorado sueño — luego de su querida "Fraternidad" — era una potencia en marcha en pro de sus luminosos ideales.*

Al recordarse en la Confederación, en 1950, *la singular circunstancia de llegarse a los cincuenta años de vida activa, al paso de todas las vicisitudes, sacrificios, afanes frustrados, angustias y pesares, con las breves y salteadas sonrisas, esbozadas por la conquista de los trabajosos y difíciles triunfos, jalonados a lo largo de la acción en tan dilatado lapso, llegóse a la revelación de que el organismo había adquirido ya toda la jerarquía, la envergadura y la mayoría de edad como para establecerse con bases firmes en los cimientos de la fraternidad, que a primera instancia surge de este cometido, y luego, que había dejado afirmado un concepto que es toda una premisa, el cual dice que "la unión hace la fuerza". Muchas veces — en efecto — pudieron llevarse a cabo actos de resonancia pública, que dieron la pauta de una fuerza vigente; pudo levantarse el tono de esa voz conjunta que representaba, en defensa de los fueros espíritas. Tales como los que se elevaron, en diversos puntos del país, por ejemplo, en* 1934, *saliendo en franca lid a repudiar los desmanes del curanderismo, que por entonces hacía estragos en la masa popular, confundiendo sus maniobras logreras con el título que se asignaban de espiritistas; afectando en particular modo a la sana doctrina, a la que apelaban como escudo de sus maniobras dolosas. La voz espiritista llegó en tal oportunidad, como en otras diversas ocasiones, a adquirir la resonancia merecida, porque la respaldaba una garantía de opinión fortalecida y organizada. El acto mismo del Cincuentenario, con su gloriosa semana de resonantes actos, dió la cabal impresión de que no en vano, el aliento precursor de Ugarte, había sido impartido, pues se hallaba a la CEA, en ese entonces, en la persecución de horizontes que no por lejanos e inconmensurables, habían de ser inalcanzables.*

No quiere decir lo antepuesto que se haya logrado una meta final, un punto culminante en donde pueda detenerse la marcha activista. Ni por sueño. La tarea, aunque ha adquirido variantes que en mucho la mejoran con respecto a las que clasifican a las de la primera hora, tiene mucho camino para andar, mucha incomprensión aun que conquistar, mucha indolencia que vencer, abulia mental que superar entre los mismos que han de cobijarse bajo su cielo; mas no ha de desmayarse. Hoy al filo de los cincuenta y cinco años de existencia de la Confederación, puede advertirse en sus filas el siempre renovado afán de sus modestos pero consecuentes sostenedores, por que no caiga el pendón de este símbolo de fraternidad terrena, que es la Confederación Espiritista Argentina.

DONACION A LA CENTRAL DE UN BUSTO DE KARDEC

Por una espontánea donación de dos correligionarios anónimos, la CEA ha entrado en posesión de un artístico busto, obra del escultor correligionario, Hno. Santiago Parodi, con la efigie del maestro Kardec, el cual ha sido ya ubicado en la mesa de trabajo de la secretaría, donde preside desde entonces la labor de esa sección.

FESTEJO DEL LIV ANIVERSARIO DE LA CEA

El domingo 13 del corriente, conmemorando un nuevo año de vida de la Confederación, se llevará a efecto en los salones de la Central un acto público cultural y artístico, organizado este aspecto por la celebrada cantante, nuestra correligionaria Sra. Bruna Carla.

HORTENSIA NARANJO CASAS

Por NATALIO CECCARINI (h.)

Desde un tiempo a esta parte varias publicaciones espiritistas del país, entre ellas LA IDEA, han venido ocupándose de la Hna. Hortensia Naranjo Casas, alto valor del movimiento espírita en Cuba.

Y se explica esta preferencia y su colocación en primer plano de una entusiasta, abnegada y grande luchadora mujer, que nos trae en su labor, el recuerdo de aquella otra grande española, que cumplió su existencia con el nombre de Amalia Domingo Soler. Y entre Naranjo Casas y Domingo Soler hallamos perfecto paralelo. Vidas llenas de fuego y pasión por una causa suprema como lo es la que encarna el Ideal Espírita; vidas llenas de abnegación y entrega en favor de quienes sufren no sólo dolores del cuerpo, sino principalmente, enfermedades del alma; vidas llenas de apostolado y sacrificio en el servicio y la defensa de una Verdad que tiende a esclarecer la conciencia del hombre y redimirlo de sus errores e imperfecciones.

Especial para **LA IDEA**

Hortensia Naranjo Casas comenzó esta actuación en tiempos ya distantes, suman 43 años su consagración al Espiritismo. Y como la mayoría de los adeptos entró al sendero de la Luz impulsada por un gran dolor: La desencarnación de su padre. Tras la partida física de su progenitor, Hortensia comienza a experimentar sensaciones extrañas, justa sintomatología de la presencia en ella de facultades mediumnímicas. Las desenvuelve y se convierte en una poderosa y exquisita sensitiva, que desde ese lejano entonces, coloca sus cualidades de dotada, al servicio de la doctrina que ha de inspirar toda su rica existencia espiritual.

La hermana Hortensia como es conocida en toda Cuba y firma que se encuentra en la extinguida "Rosendo", en la sección permanente a su cargo del g r a n rotativo "El Camagüeyano"; igualmente en las desaparecidas "Psiquis" y "Espiritualidad", de La Habana; en colaboraciones diseminadas en publicaciones extranjeras, es el ejemplo vivo de la mujer espírita en el legendario Camagüey, en la histórica ciudad, cuna de libertadores, de sabios, poetas, filósofos y artistas. Allí, transcurre toda su trayectoria, que sobresale en el



Grupo "Lury-Esthela" y culmina en la fundación y sostenimiento y conducción de ese establecimiento denominado *"Clínica del Alma"*, por cuyas dependencias tantos obsesados hallaron su perdida salud y tranquilidad.

Desde el año 1942, bajo el patrocinio del Grupo "Lury-Esthela" y el Centro "Fe y Caridad", funciona la *Clínica del Alma*, instituto consagrado al tratamiento de las enfermedades psíquicas, con preferencia, de aquellas dolencias cuyo origen debe encontrarse fuera de la esfera terrestre, en esa región de lo espiritual, provocadas por entidades libres pero aun sumergidas en el error, y que, por razones diversas, subyugan a tantas almas encarnadas, originándoles esos disturbios que podemos denominar "locura psíquica", o en términos más familiares, obsesiones espirituales.

En ese establecimiento, que en estas mismas páginas (1) dimos amplia información, acerca de su constitución y actividades, Hortensia Naranjo Casas labora incesantemente, consuela afligidos, orienta almas extraviadas, auxilia necesitados, acude en favor de quienes demandan caridad del cuerpo y del es-

píritu. Presta su concurso mediumnímico en la sacrificada tarea de catequizar a espíritus obsesores, ganando almas para el arrepentimiento y el perdón, y su consecuente quehacer en recuperación de la actuación equivocada. De tal labor, su mediumnidad cumple magisterio sublime, y en lo alto como en lo bajo, en el más allá como en el más acá, *eclosionan* frutos espirituales duraderos.

Paz Basulto, uno de los espíritas cubanos —hoy desencarnado— de visión avanzada en la influencia que el Espiritismo ha de tener en los destinos del planeta, conceptuaba a Naranjo Casas *"la mujer inspirada que combate por un alto ideal de posibles realizaciones terrenas"* ([2]), y en su libro titulado "Militancia Espírita" ella se encuentra formando conjunto con otras cinco mujeres, que por el año 1937, a criterio del agudo escritor, constituían la representación calificada de la mujer espírita en Cuba.

Consciente Paz Basulto de que el Espiritismo no sólo traía un mensaje al mundo, sino que venía a concretar soluciones a los innúmeros problemas sociales que en su hora agitaban a los pueblos, superando las distintas tendencias que pugnaban por imponerse sin atender a la parte noble del individuo, es decir, reconocimiento de la naturaleza espiritual del ser y su finalidad moral, procuró conocer el pensamiento de Hortensia acerca de lo que era su febril preocupación y actividad. Y la hermana Hortensia, coincidente con el espíritu de lucha de Basulto, que era su mismo fuego y pasión, responde:

—Sí, creo que el Espiritismo es la Ciencia que puede y debe enfocar los distintos problemas sociales, económicos y morales que afectan al mundo. El Espiritismo es Ciencia. Razón, Justicia, Progreso. Creo que debemos ante todo, organizarnos, llevar ante nuestras Cámaras leyes que respondan a las necesidades del momento; nombrar Delegados ante la Constituyente, crear ligas contra la guerra, influyendo como paso previo en nuestros gobernantes por medio de una propaganda ya por la prensa, la radio, conferencias públicas; crear un organismo superior, en cada provincia de Cuba, donde los hombres de Ciencia estudien los distintos fenómenos que informan al Espiritismo, así como Cátedras en nuestra Universidad, donde la juventud pensante y estudiosa forme algún concepto de esa materia. Debemos combatir también los prejuicios raciales y luchar por la fraternidad humana" ([3]).

Estas palabras definen el pensamiento de Hortensia y traducen toda la labor idealista de su rica y abnegada existencia. Culminada en presente, con la *Clínica del Alma,* primer intento serio y organizado en Cuba, públicamente reconocido, para devolver la salud mental y espiritual a nuestros hermanos que padecen obsesión, utilizando una terapéutica específicamente espírita. El Sanatorio Espírita de Uberaba, donde el Dr. Ignacio Ferreira, cumple semejante tarea, las prodigiosas curaciones del Dr. Carl Wicklan, y la Clínica del Alma, representan el brillante triángulo de la aplicación de un tratamiento espiritista que tiende a concitar la atención de la Ciencia Médica, la cual no podrá seguir ignorando por mucho, las obsesiones de orden espiritual y el concurso del mediumnismo en la adoctrinación de quienes la provocan.

Naranjo Casas no sólo admira y sigue la estela radiante de ese gran espíritu que fué Amalia D. Soler, sino que se ve a sí misma en ella. Su hacer es un reflejo fiel y permanente del hacer de Amalia; su pluma inspirada y valiente, es a semejanza de la pluma de la poetisa andaluza. Refiriéndose a la autora de "Ramos de Violeta", e inolvidable vencedora de Manterola, así la define y se define:

"Admiro a la inmortal Amalia D. y Soler como destello luminoso que no pierde jamás su brillo, ángel y mujer, luz y amor, fuerza creadora que llevó el concepto a todos los hogares, grande por su civismo, en que no dejó polémica que no sostuviera hasta con los Ministros de las religiones positivas. Sus obras compendian toda la verdad, toda la grandeza de su alma, son como guirnaldas que constantemente nos perfuman" ([4]).

☆ ☆

En ocasión de la celebración del Tercer Congreso Espiritista Panamericano, en La Habana, el año 1953, los delegados argentinos tuvieron ocasión de conocerla y tratarla personalmente. La hermana Hortensia es la mujer espírita que trabaja incansable y colabora solidaria en las múltiples tareas del Congreso; es la gracia, la virtud, el acogimiento y la entrega sincera de la mu-

jer espírita cubana. Así, nos los testimoniaron nuestros hermanos Rinaldini y Travesaro a su regreso. Nos escribía acerca de ellos: *"He tenido ocasión de conocer a los magníficos hermanos argentinos Rinaldini, Travesaro y señora, simpáticos e inteligentes, y le confieso, les tomé grande afecto fraternal"* (5).

Así es Hortensia, un darse continuo, un sentimiento fraterno creciendo día a día con nuevos afectos; una abeja laboriosa e infatigable en la colmena espírita; un alma limpia y amorosa, sólo feliz cuando encuentra otra alma y con ella participa tanto de sus amarguras como de sus alegrías; de sus afanes como de sus adquisiciones.

☆ ☆

Concluímos nuestras pálidas líneas que procuraron reflejar los perfiles de un espíritu grande y humilde, fuerte y abnegado, que a la distancia nos brinda el ejemplo de una labor positiva, que ya ha trascendido los ámbitos de su patria. Como escritora, conferenciante, propagandista, y como médium en la sublime actividad de consolar a los afligidos, orientar a los descaminados y curar a los enfermos, la hermana Hortensia tiene su sitio ya en la historia del movimiento en Cuba. Y la "Clínica del Alma" su sueño hecho realidad, es una elocuente invitación a las palabras de Cristo... *"sanad enfermos... lanzad demonios"*, a ser cristalizada en todas partes.

Y concluimos con propias palabras de Hortensia: *"Esfuerzos, sacrificios, altos conceptos de fraternidad, de compasión, de cumplimentar algo necesario como la vida misma, para así afianzarnos más en los grandes postulados de nuestra amada Ciencia.*

"Detente caminante, ante nuestro umbral del dolor.

"Busca en él a los que han comprendido la más tierna de las virtudes: la caridad, y únete a ella en su campaña emprendida de prestar auxilio espirituales a los que sufren persecución de espíritus inferiores" (6).

---

(1) Ver revista LA IDEA, N.º 338, del mes de Julio de 1952.

(2) y (3) «Militancia Espírita», por S. Paz Basulto. Ed. Progreso. La Habana, 1937.

(4) Obra citada de Paz Basulto, pág. 171.

(5) Documentos epistolares, de Naranjo Casas, 1954.

(6) Ver PROGRESO ESPIRITA, N.º 85, Buenos Aires, Abril de 1954.

COMISION ARGENTINA DE DEFENSA Y PROPAGANDA DEL ESPIRITISMO

Integrantes de la Comisión Argentina de Defensa

A requerimiento de distintas sociedades hermanas del interior, damos a publicidad la nómina de los adeptos componentes de la *Comisión Argentina de Defensa y Propaganda del Espiritismo.*

Presidente: Santiago A. Bossero; vicepresidente: Nicolás Galasso; secretario general: Arturo Gilly (h.); secretaria de Correspondencia: María E. Artese; tesorero: Rafael Vitali; secretario de actas: Oscar Lavalle; vocales: Natalio Ceccarini, Héctor Centrón, Sara Dora Artese, Carlos Lauri, Ernesto Bello, Lidia Llanes, Francisco Esquiróz, Juan Carlos López Camelo y José Malanga.

Donaciones Recibidas para el Fondo de Propaganda

Como era lógico esperar, no han tardado en responder los espíritas al llamado formulado por la Comisión Argentina de Defensa, en procura de la colaboración económica que habría de respaldar su acción.

Damos a continuación una lista, todavía incompleta, de las contribuciones recibidas hasta el momento:

Manuel B. Allende (Fuerte Gral. Roca)	$ 195
Salvador Agli (Rojas)	„ 35
Sociedad "Evolución" (Córdoba) ..	„ 120
Sociedad "La Fraternidad" (Capital)	„ 250
Jurado Hnos. (Balcarce). Suscripción mensual de $ 50	„ 150
María E. J. de Isabella (Rosario) ...	„ 15
Dr. Rodolfo Ferretti (Capital)	„ 25
Consuelo Pérez (Capital)	„ 5
María A. de Gaetano (Capital)	„ 20
Sociedad "Casa de Paz" (Rosario) .	„ 50
Isaías Vidal (Capital)	„ 50
Un socio de "Luz y Vida" (Capital)	„ 24
Consuelo L. de Monserrat (Capital)	„ 100

La Comisión de Defensa al publicar los nombres de los hermanos que tan prontamente han acudido a apoyar la campaña emprendida, espera que ningún miembro de la vasta familia espírita deje de figurar en este Cuadro de Honor, que nos dice tan elocuentemente del profundo amor a la Doctrina de quienes solidariamente se unifican en torno al Ideal.

Circulan los Bonos de Ayuda

De acuerdo a lo que informáramos en nuestra edición anterior, han comenzado a distribuirse los Bonos de Ayuda de $ 1, 3 5 y 10 destinados a favorecer la contribución individual al Fondo de Propaganda.

Es de destacar la favorable acogida dispensada a esta nueva forma de colaboración económica aprobada a solicitud de miembros de distintas sociedades y que promete convertirse rápidamente en una de las más populares fuentes de obtención de fondos.

Próximo Festival

Estamos en condiciones de adelantar que próximamente será conocida la fecha, en que se efectuará el primer festival organizado por la Comisión Argentina de Defensa, prosiguiendo en su senda de realizaciones en procura de la meta anhelada.

Nuevos RUMBOS *a la* MEDICINA



Traducción de
JOSE CACERES

NOVOS RUMOS A MEDICINA

Por el Dr.
IGNACIO FERREIRA

SEGUNDO TOMO

MUTISMO PSIQUICO
(Continuación)

Con una gran carcajada se desincorporó. Ya no quería seguir hablando.

Nos quedamos satisfechos del resultado obtenido pues habíamos comprobado que si el paciente no hablaba se debía a una influencia *invisible* e *inteligente* y no por causas orgánicas ni patológicas.

Esto, era medio camino andado.

Entre los argumentos dados a esa entidad al adoctrinarla hablamos de las desigualdades existentes en la tierra. Diferencias de vidas, de situaciones muchas veces provocadas por los mismos seres humanos; sobre las leyes inmutables de Dios. Le dijimos que trabajábamos bajo la éjida de Jesús y meditase bien nuestras palabras a fin de que en otra manifestación tuviésemos el placer de oirlo con otros sentimientos: los del amor y el perdón.

El tiempo pasó. El paciente no hablaba a pesar de las tentativas hechas y de los recursos sugestivos que le hacíamos. Conocíamos a través de aquella comunicación de que el obsesor era inteligente y alimentaba odio y deseo de venganza por hechos pasados. (Era como casi siempre, el acreedor que se presentaba a cobrar una cuenta de una existencia pasada y de la que tenía perfecto derecho a cobrarse. N. del T.).

¿Qué tragedia se desarrollaba entre ambos? ¿Cuáles serían los poderosos motivos para que esa entidad nutriera esas ansias de venganza durante años?

Varias tentativas hechas en nuevas sesiones fracasaron. No obstante, persistimos y 24 días después de la primera manifestación, pudimos conseguir que se manifestase nuevamente la referida entidad. Incorporóse al médium en forma dificultosa. Se manifestó con gran vehemencia, cubriéndonos de improperios; clamó contra el absurdo de ser obligado a incorporarse al médium, por cuanto eran cuatro o cinco entidades (espíritus) que lo obligaban a ello, recurriendo así a un proceso que él reputaba bárbaro.

Con él fracasaríamos —decía—, pues se mantendría en su punto de vista y el muchacho no hablaría. Tendría que mantenerse mudo para no caer en la "trampa" y decir lo que había dicho en la otra existencia, y si los otros espíritus que habían venido antes, habían caído en el "lazo" que nosotros le habíamos preparado. él sabría vencernos por el silencio y no le arrancaríamos una sola palabra. Se mantuvo en un mutismo desesperante.

No obstante y como es de práctica en estos casos, le hablamos de su familia, procurando despertarle sus sentimientos; le recordamos su patria, los días venturosos de su vida, sus luchas, su trabajo honrado, y procuramos despertarle recuerdos de sus días felices que se mantenían ocultos por su deseo de venganza.

¡Nada! Permanecía en un mutismo absoluto, respondiendo con sonrisas burlonas a nuestras preguntas y reflexiones. El tiempo urgía. No era posible que continuase en aquella situación. Bien sabíamos que tales palabras no lo dejaban insensible como pretendía demostrar y comprendíamos que ellas penetraban en los espíritus presentes en nuestros trabajos. Al final, por intuición, nos dimos cuenta del punto débil de este espíritu, que él mismo nos proporcionara al comienzo cuando dijo que el paciente *jamás caería en la trampa para decir tonterías*.. Entonces le dijimos que él voluntariamente estaba *cayendo en la trampa* y no el paciente, cosa que acompañamos con una gran carcajada para acicatearlo.

Esto surtió su efecto y notando nosotros que ahora era él el que deseaba explicaciones, nos callamos a nuestra vez y entonces no resistiendo más nos preguntó: ¿Por qué?

Le respondimos que si su intención era el hacer que el paciente sufriese, obligándolo a que no hablase estaba haciendo a un enemigo un bien en lugar de un mal, porque, estando mudo, sin poder exteriorizar sus pensamientos y sentimientos, estaba inhibido de decir tonterías o de expresar conceptos y pensamientos indebidos.

Soltó una sonora carcajada, agregando: "Caramba, parece que estoy perdiendo mi tiempo. Sí señor ¿Cómo es que yo no he pensado en esto? Ahora voy a pensar. Parece que el señor tiene razón ¿No dicen que todos aquellos que vienen aquí salen derrotados?"

Y con otra sonora carcajada se desincorporó del medium diciendo que iba a reflexionar sobre el caso, pues de hecho, parecía estar haciendo una tontería.

El resultado nos porporcionó una gran satisfacción y júbilo, pues confirmaba una vez más que la causa del mutismo de nuestro paciente era la de que se encontraba bajo la influencia de espíritus inteligentes y vengativos. Esto daba aliento a nuestras esperanzas de verlo muy en breve restablecido, confirmando también los conocimientos adquiridos en este campo interminable.

¿Qué resolución tomaría este espíritu? Desistiría de su acción nefanda o continua-

ría en sus propósitos de venganza, insensible a nuestros consejos.

El paciente permanecía mudo, resistiendo a todos nuestros esfuerzos y a todos los medios que empleábamos para hacerlo hablar.

Acostumbrados como estamos a saber esperar teníamos la certeza de que habría de llegar la hora final en que tendríamos el placer de verlo en plena posesión de la palabra.

Su padre no resistiendo la separación de su hijo, vino a la ciudad trayendo como acompañantes a un yerno y a un hermano del paciente. Inmediatamente los llevamos al Sanatorio en la esperanza de que a la vista de esos miembros de su familia rompiese su mutismo. Todo en vano. Ni una palabra siquiera.

Esa noche nos sentíamos cansados y entristecidos. A pesar de ese triste estado de ánimo nos encaminamos para la sesión espírita, pues era el día señalado para nuestros acostumbrados trabajos. Nuestro ánimo no era el mismo de siempre y había razones ponderables para que asistiésemos e ella considerándola una obligación, que con el espíritu alegre y esperanzado de obtener los resultados favorables para nuestros enfermos y para nosotros mismos.

Los trabajos se desarrollaron normalmente, incorporándose al médium un espíritu y como es costumbre, indicamos nuestra adoctrinación. Conforme iba hablando se fué despertando nuestro interés y nuestra curiosidad por cuanto ligamos esa manifestación al caso del paciente.

"Me prenden así ¿por qué razón? Yo les digo que no he hecho nada malo; estaba ejecutando un trabajo que me encargaron; si estaba procediendo mal que me disculpen; el patrón me dice que él no podía comer ni hablar. ¿Mi nombre? ¿Mi familia? Yo me llamo Vicente Toledo. No.. no conocí a mi padre y poca cosa me acuerdo de mi madre. Trabajé mucho tiempo como fabricante de balsas, preparando los troncos para la confección de las mismas. Era maestro en Caiapó. La profesión rendía poco. Un día el señor con quien trabajo ahora me ofreció la oportunidad de viajar con él. Él contrataba servicios con las familias de los pacientes y yo me encargo de cumplir sus órdenes y vigilarlos. El fué el que contrató el servicio y yo me hice cargo de este muchacho... Está muy mal y no puede hablar ni comer.

¿Crees en Dios, hermano, le preguntamos.

"Cómo no, en Dios y Nuestra Señora de la Bonanza, que vive en el agua y la recorre para evitar naufragios y el que sean arrastrados por las corrientes. Estoy cansado de este servicio y no quiero viajar más... Hace cinco días que estoy en esta casa".

Esta era un alma simple y temerosa que fué fácilmente adoctrinada haciéndole reconocer su estado espiritual, es decir, que ya había muerto y que se encontraba en el mundo de los espíritus convertido en uno de ellos. Nada más pudo hablar por la congoja que le sobrevino al reconocerse así.

Era un espíritu que como muchos otros de poca elevación, pululan por la superficie de la tierra y que engañado servía de auxiliar a un espíritu inteligente para perturbar a un encarnado, hechos estos tan comunes y que venían a confirmar nuestros conocimientos adquiridos.

Media hora después, reunidos en la sala de visitas del Sanatorio, comentábamos los triunfos obtenidos últimamente en las sesiones espíritas experimentales, cuando fuimos sorprendidos por el grito de victoria dado por uno de los enfermeros: *el paciente hablando perfectamente bien, pedía permiso para ir al circo que hacía días daba funciones en nuestra ciudad.*

Naturalmente que el permiso fué dado. No podía ser de otra manera, pues la alegría que se apoderó de nosotros era inmensa y por sí sola capaz de que hiciéramos aún cosas absurdas.

Habló durante casi todo el espectáculo y al día siguiente comentó mucho lo que viera y oyera en el circo. Estas primeras impresiones y demostraciones de alegría no nos permitieron tener la suficiente paciencia para esperar la confirmación, como resultado de los días siguientes y nos hizo ir enseguida personalmente al hotel a avisarle al padre, transmitiéndole la buena nueva.

Pisábamos todavía en un terreno de sorpresas, por cuanto en el correr de los días, en vez de mejorar, fué enmudeciendo paulatinamente, hasta caer en un mutismo completo, como el de los primeros días. Redoblamos nuestros esfuerzos procurando hacer que pasease bastante, proporcionándole toda oportunidad de distraerse, con la idea de exponerlo a toda clase de choques morales, para que éstos le hiciesen recuperar el habla. Nada conseguimos y nos hicimos mil conjeturas para encontrar una explicación a esa aparente derrota, que nos entregaba a las sonrisas burlonas del obsesor, conforme él nos había dicho.

Los días corrían y el paciente no pronunciaba una sola palabra. ¿Deseperar? Nunca, ese mutismo enervante sólo servía para acicatearnos en nuestro deseo de lucha, estudio e investigación. Incansables en nuestro trabajo, recién dos meses después conseguimos enfrentar nuevamente al espíritu obsesor, que era el causante de esas alternativas de alegría y tristeza en el joven paciente.

"Aquí me siento tan mal que no tengo ninguna duda en compararar este lugar con el infierno. No sé si por fatalidad, infelicidad o desgracia, lo cierto es que estoy preso a este individuo, criatura repelente, que me causa asco. Aquella noche yo estaba bastante furioso y dominado por el odio. Todavía lo alimento como una llaga viva que viene a corroerme y a despertar en mí el recuerdo de un pasado que es un espectro que me impide olvidar. Haré por creer en Dios, sé que El hará que olvide, pues el olvido me traerá la paz y la indiferencia. Hice mal y lo hice impulsado por la furia. Tuve una fase feliz a los 22 años, momento al que no supe darle valor porque era casi un niño y no poseía el discernimiento ni el raciocinio precisos para vencer en el camino de la vida, camino lleno de barreras que ocultan las ilusiones y los sueños, detrás de las que existen los precipicios de la realidad y de la cobardía de los hombres. Tuve en esa época una convivencia amiga, la compañera de una hermana por afinidad. Ella era tan devota ¡Oh, tradiciones de las vírgenes portuguesas! Abusaron de su inocencia e hice pagar con sangre esta perversidad. Sí, maté, y maté a un inocente por-

PSICOLOGIA NORMAL y PSICOLOGIA SUPRANORMAL

Por **NAUN KREIMAN**

Profesor de Psicología y Fisiología Supranormal del I. de Enseñanza Espírita de la C.E.A.

El tema del método y del análisis diferencial de los fenómenos psíquicos normales y supranormales es de importancia teórica y práctica. No entraremos al tema en inmediatas definiciones, ellas surgirán solas de los análisis que hagamos.

Está ya bien caracterizado por la psicología normal, la diferencia entre el fenómeno psíquico y el fenómeno físico. Una rápida enunciación de sus caracteres nos hará entrar en materia.

Los dos caracteres fundamentales que diferencian a los fenómenos psíquicos de los fenómenos físicos, es que los primeros no poseen espacialidad fenoménica, es decir, que no puede atribuírseles un espacio dentro del cual ocurren, tal como ocuparía un fenómeno físico (el movimiento de un objeto, una combinación química).

La otra característica fundamental es de que los fenómenos psíquicos son subjetivos, y pertenecen a un YO, se dan en nuestra conciencia, mientras que los fenómenos físicos se dan en el mundo objetivo y no pertenecen a ningún YO.

En cuanto a los fenómenos psíquicos normales y los fenómenos que hemos llamado Supranormales (según definiciones de Osty, Geley, Bozzano), podemos hacer una distinción que podría ser puramente formal, y que consiste en establecer que los fenómenos psíquicos supranormales se dan en la Conciencia Supranormal del sujeto o sensitivo, mientras que los fenómenos psíquicos normales se dan en la conciencia encarnada del sujeto. Conciencia encarnada o conciencia normal.

Otra característica diferencial es de que los fenómenos psíquicos supranormales necesitan de una especie de anulación de la conciencia normal para poder manifestarse. Entendiéndose que hay una infinidad de grados en este estado de anulación de la conciencia normal.

Bien puede ser total o parcial, o permanecer en una especie de estado intermedio. Muchas veces el sensitivo permanece consciente hasta que en un momento dado en una forma espontánea y fugaz, se da el conocimiento supranormal, y en ese instante hay como un estado de abstracción, de inhibición de las facultades psíquicas conscientes.

Hay muchos grados o matices en este estado de inconsciencia del sensitivo. El estado de anulación completa también puede darse, especialmente en casos en que hay que hacer entrar al sensitivo en un trance hipnótico o sonambúlico, para que pueda ejercer su facultad de conocimiento supranormal.

La observación del fenómeno de conocimiento supranormal nos revela que la conciencia normal y la conciencia supranormal parecen integrarse en un plano desconocido, en el cual domina la segunda.

En los casos en que no hay una anulación completa de las facultades concientes, hay una convivencia alternada. Lo supranormal se revela en chispazos fugaces, y en esos instantes es cuando la conciencia normal se anula, o mejor dicho, no actúa.

Entre los procesos psíquicos subcons-

---

que nunca hubiera podido creer que fuera este canalla!

"Era el autor. Sabía que desconfiaba de otro y que andaba buscando ese inocente para lavar la honra de mi hermana, y se portó como un cobarde dejando que se cometiese un crimen injusto y se sacrificase a un inocente. Después de esto huí internándome en las selvas, rodando por el mundo. Esta peregrinación sólo me sirvió para que detestase más al mundo y a los hombres. Recuerdos semejantes constituyen un motivo de tristeza. Reconozco que estoy equivocado, seguiré mi camino indiferente a lo que pueda venir. Voy a dejarlo librado a su destino, haciendo votos para que se revuelque en el propio barro de sus ignominias pasadas y futuras.

"Dicen que Ana Rosa resurgió de los muertos (reencarnó) y que tiene ahora 18 años! Sí, si voy con las voces, voy a ver si la reconozco y si encuentro junto a ella un poco de la felicidad perdida...."

Casos así entorpecerán las investigaciones de los estudiosos constituyendo al mis-

Continúa en la pág. 127

Nuestro correligionario Naún Kreiman, profesor del Instituto de Enseñanza Espírita, en las materias de Psicología y Fisiología Supranormal, nos presenta en este artículo aspectos interesantísimos de tales sugerentes problemas. Este será el primero de una serie que basados en la misma materia iremos publicando en nuestras columnas.

cientes y los procesos supranormales, podemos establecer: 1) que ambos participan de la situación de realizarse en zonas ajenas al conocimiento del sujeto. El sujeto no es consciente de dichos procesos psíquicos, como lo es en los procesos psíquicos conscientes, procesos inmediatos de la conciencia.

Los fenómenos supranormales son accidentales, poco o nada tienen que ver con la vida del mismo sensitivo o del sujeto. Salvo los casos sumamente contados en que el sensitivo o sujeto recibe por vía supranormal una información relacionada con su propia existencia, futuro o pasado. Este conocimiento supranormal surge espontáneamente y accidentalmente, en apariencia, sin un previo razonamiento, sin ningún proceso psíquico consciente previo. Salvo también raras oportunidades que el hecho supranormal se produce en el mismo sensitivo por una grave y muy profunda preocupación.

En cambio, el conocimiento subconsciente, es profundamente intencional, con respecto a la propia vida del sujeto. Está intrincadamente relacionado con su propia existencia. Surge a veces sin razón ni motivo alguno, pero un análisis del mismo demuestra inmediatamente su vinculación profunda con la vida del sujeto.

De lo dicho podemos establecer dos actividades del fenómeno supranormal. Por una parte el conocimiento supranormal dirigido al conocimiento de hechos o datos personales de la vida de otros o de la naturaleza en general, y por otra parte, la actividad supranormal dirigida al conocimiento de hechos o acontecimientos relacionados con su propia existencia.

En estos dos aspectos, el proceso psicológico ha de ser semejante, en cuanto que los dos nos ofrecen el conocimiento de un hecho aun no ocurrido realmente. Cuando el conocimiento supranormal tiene por objeto al sensitivo mismo, o sea en el caso del conocimiento supranormal de sí mismo, se puede invocar para la conciencia supranormal esa intencionalidad propia de lo subconsciente.

Todos estos hechos del conocimiento del devenir humano, espiritual y biológico, plantean de una manera realmente positivista, el problema del libre albedrío y del determinismo en la vida del hombre.

Posiblemente, un estudio más a fondo de los fenómenos del conocimiento supranormal del devenir humano, nos dirán hasta que punto este devenir puede ser conocido, y por otra parte, en qué medida, en qué grado el preconocimiento se cumple. Y cuando no se cumple, qué es lo que ha ocurrido, si en verdad no hubo preconocimiento o el sujeto pudo torcer o cambiar una línea de hechos que el sensitivo percibió como de segura realización. Se trata de una labor de análisis comparativo y de acumulación de pruebas que todavía no está realizada.

INSTITUTO DE ENSEÑANZA ESPIRITA DE LA CEA

DIAS Y HORARIOS DE LAS CLASES

PRIMER AÑO

Lunes, de 19,15 a 20 horas: *Biología.*

Lunes, de 20,15 a 21 horas: *Teoría de la experimentación espírita.*

Viernes, de 19,15 a 20 horas: *Astronomía.*

Viernes, de 20,15 a 21 horas: *Introducción al Espiritismo.*

SEGUNDO AÑO

Miércoles, de 19,15 a 20 horas: *Religiones comparadas.*

Miércoles de 20,15 a 21 horas: *Teoría y práctica de la mediumnidad.*

Viernes, de 19,15 a 20 horas: *Psicología normal.*

Viernes, de 20,15 a 21 horas: *Doctrina espiritista.*

TERCER AÑO

Lunes, de 19,15 a 20 horas: *Psicología y Fisiología Supranormal.*

Lunes, de 20,15 a 21 horas: *Introducción a una filosofía espírita.*

Miércoles, de 20,15 a 21 horas: *Aspecto religioso y moral del Espiritismo.*



CAMP CHESTERFIELD

Experiencias de un Profesor Universitario

Por el Dr. RAYMUNDO F. PIPER

Profesor de Filosofía de la Universidad de Syracusa, Estados Unidos

El brillante grupo de médiums de *Camp Chesterfield*, Indiana, parece estar dedicado con entusiasmo a facilitar la manera para que los que concurren aprendan las verdades básicas del Universo, especialmente el invisible, y en ayudarlos a vivir con mayor eficacia y felicidad en esta clase de mundo.

Alegría, buen humor y un compañerismo encantador, bellamente mezclado con los graves propósitos de descubrir la naturaleza del mundo espiritual y su relación con la diaria tarea, es lo que impera en estas reuniones. La atmósfera de franca camaradería y la libertad de los temas en las conversaciones son, de hecho, notables y constituyen un verdadero estímulo.

Como profesor de filosofía he tenido la dicha de ampliar y enriquecer extraordinariamente mi esquema metafísico de la total realidad. Se me ha vuelto bien evidente que cuanto más se conocen las leyes que rigen el mundo material y espiritual, tanto más segura y luminosa se convierte la senda que debemos recorrer en la tierra, y más comprensible el sentido de nuestro destino.

En mis investigaciones de orden crítico y científico he encontrado en *Camp Chesterfield* estímulo y cordialidad para obtener un índice de mayor veracidad sobre los fenómenos psíquicos y su importancia para la humanidad. Los dos pilares sobre los que avanza la verdad científica son: observación exacta y explicación lógica; en otras palabras: percibir abundantes fenómenos y formular firmes leyes concernientes a los varios procesos de esos hechos.

Las experiencias de laboratorio consisten esencialmente en la producción controlada de los fenómenos, con el fin de obtener observaciones cada vez más precisas. Puede así decirse, que *Camp Chesterfield* es un importante laboratorio de fenómenos psíquicos continuados. Cualquier persona sinceramente interesada en observar estos fenómenos, hallará allí una amplia variedad de ellos, y al mismo tiempo encontrará muchas personas bien informadas, que de una manera afable y cordial, están prontas para satisfacer toda demanda. Su principal interés consiste en establecer principios metafísicos, en especial aquellos que conciernen al mundo invisible o espiritual, que son de tal índole que pueden muy bien ser incorporados a cualquier religión o filosofía que desee una verdad completa y eficiente sobre la realidad.

Admito gustoso que lo que observé en *Camp Chesterfield* me ayudó a descubrir la vastedad de mi ignorancia respecto a las cosas espirituales y, al mismo tiempo, expreso mi gratitud por el aumento de mis conocimientos metafísicos, en base a un sorprendente número de verdades básicas.

Los dirigentes están esforzándose por agregar al saber común, los hechos sobre esa parte de la naturaleza total que los hombres de ciencia contemporáneos descuidan o no les interesa, para contraerse exclusivamente a ciertos limitados supuestos, dentro de los cuales se resuelven a trabajar. Unos pocos días en *Camp Chesterfield* demuestran que existe un notable cuerpo de fenómenos de positiva significación de los que el término medio de los cientistas —me rehuso a admitirlo— permanece en ignorancia voluntaria.

Durante mi estada de cuatro días y medio, este último verano, pude por supuesto ver apenas algo de la gran cantidad de impresionantes sesiones, reuniones públicas, clases de desarrollo, conferencias, etc., que se verifican, pero tuve suerte, sin embargo, por lo que pude ver y oír.

Mi primer día empezó con una mezcla inolvidable de alegría, discursos solemnes y mensajes de *Pow-Wow*, espíritu guía de Loretta Schmidtt. Eran notables porque los ingeniosos pieles rojas que van y vienen, bailan y tocan el tambor a la vez, por el megáfono suministran descripciones de cómo son, haciendo también aportes. Uno de los más desconcertantes y misteriosos fenómenos que presencié, es el de la sesión de *precipitados* (1) con el médium Ch. Swann. Todos nos sentamos frente a las mesas dispuestas al efecto y, después de unas cuantas informaciones aclaratorias, que nos hiciera el Sr. Swann, puso bajo mis manos —lo mismo hizo con los demás—, mientras nos hablaba con su voz normal, un pedazo de tela de seda de unos 17 x 17 centímetros,

(1) Denomínase allí *precitipitados*, a los trabajos que efectúa especialmente el médium Sawnn, consistentes en pinturas realizadas exclusivamente por los *invisibles*, sin el auxilio de factor humano. - N. del T.

Una nueva revelación de lo que se produce medianímicamente en el Campo Chesterfield, es el que nos relata todo un profesor universitario, en el artículo que aquí se transcribe. En él podremos admirar, una vez más, el amplio margen de posibilidades que posee el fenómeno mediúmnico.—N. de la R.

cuya parte central mantuve apretada con mis dedos sobre la mesa, mientras duró la experiencia. Cuando volvió a encenderse la luz blanca, cada asistente halló en su respectiva tela un grupo de caras pintadas y, en algunos casos, otros objetos. Muchos de ellos reconocieron los rostros de familiares o de amigos fallecidos. La pintura de mi tela representaba una rosa, como si fuese un símbolo rosacruz, de una de cuyas ramas soy socio; dos cabezas (una de mujer egjpcia y la otra de una joven) y un hermosísimo altar construído con nubes; un libro abierto y una cruz larga y esfumada, custodiada por dos figuras de delicados y exquisitos ángeles. (Lo más sorprendente era el tono y calidad de la pintura negra usada para pintar este conjunto). Mi rosa y la cabeza egipcia estaban iluminadas con tintas rosa-naranja. ¿Cómo pueden originarse estas formas exquisitas? Este es un formidable enigma a descifrar. Se sabe que uno de los frascos de tinta abiertos sobre la mesa, disminuyó de contenido. En vista de todas estas circunstancias, me siento incapaz de formular ninguna hipótesis plausible, aun en términos de una acción humana.

Yo como muchos más, en otras sesiones, tuvimos hondas satisfacciones al poder conversar con seres queridos y amigos fallecidos y viejos profesores. Me impresionó enormemente la conversación que sostuve con mi padre, que murió repentinamente a los 44 años. Me manifestó su alegría de que yo hubiese podido seguir estudios que él no aprobara, y alabó a mi madre por su insistencia en ayudarme a terminarlos. A causa de su oposición, debida a razones financieras, me dijo que yo mantuve una especie de resentimiento contra él. Esta conversación intraextraterrena disipó ese resentimiento y ganamos una comprensión lúcida y armoniosa.

La declaración más sorprendente fué la de su conocimiento de mis estudios e investigaciones de orden metafísico y que ellos habían constituído una fuente de inspiración para él. Descubrí así que nosotros en la tierra, tenemos una importante participación en el sentido de que podemos ayudar a los espíritus queridos con nuestras particulares actividades.

Inolvidables son también las verdades y los consejos que recibí de varios espíritus guías y maestros. En la sesión con Edith Stiwell, fuera de su gabinete, a la vista de varios amigos más que estaban sentados cerca mío, mi Maestro Guía pudo materializarse con tal perfección como rara vez se ve en *Camp Chesterfield*. Vivió éste en la antigua India, llevaba un turbante y magníficas joyas en su frente y en su pecho, símbolos para ellos de conquista de elevados planos. Sus ojos fulguraban, y a medida que me daba su importante mensaje, la palma de su mano derecha estaba vuelta hacia arriba. Luego me tocó la cabeza como dándome su bendición y cantó con delicada entonación dos versículos: uno en antiguo hindú y otro en hindú moderno, diciendo que este idioma me agradaba a mí.

Su dignidad era tan impresionante que espontáneamente me incliné saludando varias veces. Luego, en un segundo, se desmaterializó a través del piso, justo frente mío.

Las condiciones en el cuarto de sesiones de la Sra. E. Stiwell son muy favorables para una observación minuciosa. Primero, a modo de información, explicó la manera de proceder y contestó a preguntas que se le hicieron. Luego subió a una plataforma baja, apoyada contra una larga pared del cuarto y se sentó en una silla común de madera. Era perfectamente evidente de que no había manera de entrar en la pieza si no por las puertas cerradas, en la parte extrema de la habitación, detrás de los asistentes. Después el cortinado fué corrido alrededor del gabinete, que comprendía la tarima, con la médium. La ayudante pidió nos uniéramos a su plegaria y entonásemos luego un himno. En lo alto y al final de la habitación, se hallaba colocada una luz roja enfocando el gabinete. Antes de que hubiera finalizado el canto, pude ver claramente tres figuras altas dando vueltas alrededor de la pieza donde estábamos. Me hallaba ubicado de tal manera que podía ver la luz roja en el otro extremo, a través de dos de las figuras. Las formas parecían hechas con un material como de tul fino, transparente, que colgaban de la cabeza en forma piramidal, pero no se distinguía la cabeza, ni tampoco ninguna estructura visible, sólida u opaca.

Habían desaparecido escasamente las tres figuras, cuando otra se adelantó caminando frente mío, lenta y silenciosamente, cual un hombre pequeño y encorvado, vestido con un traje obscuro. Este señor resultó ser el padre de mi amigo, sentado a mi lado, que me invitó a saludarlo y conocerlo. En vida fué un destacado miembro de la iglesia. Después de la presentación me dijo: —Quiero darle un buen apretón de manos Metodista—, lo que hizo. Sentí que sus manos eran sólidas y firmes como las de una persona viva.

De vez en cuando, durante el desarrollo de la sesión, pude escuchar al médium toser dentro del gabinete, mientras su guía White Rose (Rosa Blanca), lo mantenía en trance. Este anunciaba a los espíritus que se iban presentando, por su nombre. De cada uno, llamaba a una o más personas allí presentes, también por su nombre, sin equivocarse nunca; vale decir, el nombrado en todos los casos reconocía al espíritu que se presentaba materializado. Así fueron a su turno, correctamente pronunciados, los nombres de mi madre, mi abuela y una hermana mía. Se presentó después, nuevamente, un Maestro.

Un hecho notable tuvo lugar cuando el piloto de un avión, muerto en un accidente, apareciera, siendo presentado a un grupo familiar de tres personas, que eran conocidos míos. Nunca habían podido saber éstos cómo se había producido el accidente. Cuando uno de ellos se lo preguntó, le respondió que mientras volaba entre dos nubes, una centella lo alcanzó. Otro de ellos le preguntó: —¿Tienes todavía el tatuaje en tu brazo?— Contestó: —Míralo. Allí está. Ráspalo, frótalo fuerte—. Tomó aquél su brazo de la muñeca, pero no pudo borrar las marcas de su brazo. Evidentemente había una substancia sólida, potente. La conversación y las risas de este adicto grupo en tal notable entrevista, fué larga, vivísima y muy emotiva.

En otra interesante sesión de materializaciones con la médimu, Sra. Nina Pauline Ward, ví escrito con ectoplasma, en letras bien visibles, sobre una banda de tela blanca

LOS TIEMPOS HAN LLEGADO...

Mensaje de la Confederación Espiritista Argentina, leído por el Hno. Hugo L. Nale, el día de la Fraternidad Universal - 17 de Abril de 1954.

De pie en el gran escenario de la naturaleza, ubicado en el espacio infinito en que desenvuelve su acción nuestro planeta, observamos que así, como las irradiaciones del sol, llegan a la faz de la tierra brindando indistintamente sus calorías para el desenvolvimiento de la vida en todas sus facetas, en la misma forma, nuestros pensamientos de paz y fraternidad irradian de a poco hacia todos los ámbitos, hacia todas las mentes humanas.

El espacio infinito nos permite desarrollar nuestra voluntad y cual ondas herzianas dirigir los efluvios de amor a todos los corazones, para que se realicen esos anhelos de paz y fraternidad. Para el pensamiento del ser humano, desaparecen las distancias, que más veloz que la luz, llega a la mente y el corazón de todo semejante, cualquiera sea el lugar que ocupe. Si aun el pensamiento, esta fuerza imponderable del hombre, no ha sido aquilatado en la inmensa acción que puede desarrollar, tengamos presente que, mancomunados y guiados por elevados propósitos de bien y de elevación espiritual, podemos dirigirlos influyendo en los destinos progresivos de los pueblos y de la civilización.

Conforme las vibraciones del dolor de los que sufren por las desigualdades e injusticias humanas, pueden ser reemplazadas por la de la justicia divina, la paz y la fraternidad se irá transformando al medio de convivencia social y las enseñanzas del Maestro; *Amáos los unos a los otros,* tendrá una feliz realización.

Por ello decimos: *Los tiempos han llegado...* Valorando nuestra posición, en la trayectoria del tiempo infinito, vamos adquiriendo la noción de que somos una fuerza, que cual centella divina y eterna, podemos surcar la inmensidad de los espacios presentándonos de frente, conscientes de nuestra individualidad, de la fuerza de voluntad que poseemos, del poder del pensamiento y de la elevación del sentimiento que nos una para decir: *Cesen los odios y las guerras. Basta de egoísmos, vicios y vanidades* y que, los adelantos de la técnica y los descubrimientos científicos se utilicen para el bienestar social y espiritual del ser humano.

El concepto limitado de la vida del ser humano, a la duración del cuerpo físico, constituye, de acuerdo a la verdad de la existencia e inmortalidad del espíritu, la causa del egoísmo, de los vicios de los crímenes, suicidios, penas de muerte y guerras.

La estructuración del estudio e interpretación de la ciencia del alma, llevada a cabo y divulgada por numerosos autores en el último siglo, ha cambiado el ritmo de la civilización de los pueblos, porque ha demostrado que el ser humano, no es un juguete o una fuerza aciaga de la naturaleza, sino un valor, una inteligencia que de acuerda su elevación espiritual va alcanzando a interpretar la grandiosidad del orbe donde le toca actuar, y que ante la noción de la responsabilidad moral de los actos y pensamientos, por los sufrimientos que debe afrontar ante los desvíos que comete, empieza a desarrollar el sentimiento de la bondad, del amor, que trae aparejada la *paz mundial y la fraternidad universal.*

Por ello, al afirmar *que los tiempos han llegado...* es porque, de acuerdo a los conceptos básicos del Espiritismo, esta verdad, ignorada, durante tantos siglos y por tantos millones de seres humanos al serle revelada, lo despierta a la realidad objetiva de la vida eterna e imperecedera del espíritu, para transformarlo en un eslabón de la inmensa cadena de los forjadores del progreso y de la fraternidad.

El Espiritismo se presenta a la humanidad como un nuevo meteoro en los espacios siderales, irradiando la verdad de un conocimiento que ha de contribuir a su elevación y superación espiritual.

Las mentes que actúan en ambientes de vicios y egoísmos faltos de un mayor grado de elevación no han podido interpretar de inmediato los alcances de esas leyes fluí-

---

en las cortinas del gabinete, varias declaraciones, una de las cuales era: "Raymond, tú sabes que eres uno de los elegidos - Dad Frank". Frank es el nombre de mi padre fallecido. A continuación oí por un megáfono la voz de un ser que deseaba con fervor se presentara, porque lo considero como una notable inteligencia de este siglo de incomparable grandeza, el sabio de Pondicherry, India francesa, Sri Aurobindo, que falleció en 1950, cuya monumental obra maestra, "La Divina Vida", la utilicé en un curso de graduados, en la Universidad de Syracusa. Me suministró éste, por el conducto de *voz directa,* sugerencias decisivas de gran valor, concernientes a escritos que tengo en preparación. También me indicó que agregara dos capítulos a un libro que estoy escribiendo. Como resultado de los consejos recibidos de Sri Aurobindo y otros maestros del mundo espiritual y aun de personas preparadas, con quienes allí conversé, dejé *Camp Chesterfield* con una visión más clara de muchas "verdades" nuevas, con renovadas energías y nuevos proyectos para realizar en forma más rápida y efectiva, mis propósitos de escribir y publicar varios artículos y obras.

Salí de allí más seguro que nunca de que la muerte es una transición a otro reino de la realidad, como a modo de lo que le pasa a una crisálida que se convierte en mariposa; que nosotros: seres humanos, continuamos viviendo con una memoria consciente y que, si cumplimos relevantes y valiosas condiciones en la tierra, mantendremos en ese otro reino las cualidades para expandir las alegrías de la sabiduría atesorada, del amor cultivado y de la voluntad puesta al servicio del bien.

Traducido del periódico inglés "Psychic Observer", por M. R.

Comentarios Sobre el
CONGRESO PANAMERICANO

Un sabroso comentario sobre el congreso realizado en el pasado mes de octubre, organizado por la CEPA, en Cuba, es el que transcribimos, tomado del editorial de la revista "YOURS FRATERNALLY", órgano de la Federación Espírita Internacional, en su edición de Primavera 1954.

Por la traducción
DORA IVNISKY DE KREIMAN

Es particularmente interesante saber que la conferencia Espiritista Panamericana, celebrada recientemente en La Habana, destacó la importancia del aspecto científico del espiritismo. Aunque los países sudamericanos han tenido la fortuna de poseer médiums sobresalientes, parecen haber considerado al espiritismo más como una religión que cualquier otra cosa. La ciencia parece haber desempeñado, en sus consideraciones, un papel relativamente pequeño.

Todo aquel que haya tenido la suerte de encontrarse con representantes del espiritismo de los países panamericanos, no habrá podido menos que quedar impresionado por su sinceridad y comprensión de la naturaleza de la mediumnidad. Sin embargo, en su manera de presentar el espiritismo, ellos se han concentrado, más que los anglosajones y europeos, en la faz religiosa.

En la conferencia de La Habana, se ha destacado fuertemente la necesidad de presentar el espiritismo como una forma de Ciencia Espiritual antes que como una religión, y el esfuerzo hecho para librar al espiritismo de las prácticas eclesiásticas. Puede ser ésta una oportuna advertencia a una tendencia que parece haber sido más fuerte entre los panamericanos que entre otras razas. Es bueno saber que, aun cuando se deba ese paso al ritualismo, se acentuaba la importancia de los principios básicos del espiritismo. Esto tiende a ubicar a los espiritistas sudamericanos dentro de la línea de los espiritistas norteamericanos y europeos y ha de contribuir a fortalecerlos.

Queda todavía por aclarar el significado exacto del término "ciencia espiritual". Nos gustaría saber si se hizo hincapié, por ejemplo, en las formas psicológicas o físicas de la mediumanidad o en ambos. Por sí sólo, ese término puede ser suficiente para señalar lo que quisieron decir los delegados, y hay poco lugar a dudas sobre la sensatez de su decisión. Si los centros y sociedades espiritistas insistieran en imitar las prácticas de la iglesia, existiría el grave peligro de que el espiritismo perdiera su identidad y significado. Bajo tales ciricunstancias, el hombre sobreviviría, pero el espiritismo, no.

Indudablemente, la diferencia fundamental entre el espiritismo y otras religiones está en que, mientras estas últimas se inspiran en la tradición, el espiritismo se basa en hechos presentes, mediante el uso del método científico. Es únicamente por este medio que se mantiene al día, viniendo a ser así el más moderno de los movimientos religiosos.

Cuando la Conferencia hablaba de "ser

Continúa en la pág. 127

dicas y espirituales, que han de producir esas transformaciones morales del ser humano, pero así, como dice el refrán, que toda fruta madura a su tiempo, y que el profesional no puede coronar su carrera, sin haber realizado los estudios previos, nosotros afirmamos que hoy, ante las miríadas de círculos espíritas que en todas partes del mundo se dedican a la difusión del Espiritismo y de los millones de libros y publicaciones que aparecen en todos los idiomas existentes la verdad está develada y *los tiempos han llegado...*

En forma alguna desmerecemos la actuación y función histórica de todas las escuelas religiosas, filosóficas, sociales y políticas, consideramos que todas han obrado y actúan de acuerdo a los tiempos, al progreso de las artes, de la ciencia y del grado de evolución y civilización alcanzado. Nos presentamos amorosamente a los hombres de todos los credos, de todas las escuelas, razas y color, y le decimos: ésta es la verdad eterna de la existencia del espíritu y más tarde o temprano será el camino que lo encauzará por la senda de la sabiduría, a través de los diferentes planos espirituales ,hasta llegar a la perfección divina: *Dios.*

Los descubrimientos de la energía nuclear, que van a transformar la electrotécnica contemporánea, es también otra expresión de los adelantos de la ciencia que reclama el paralelismo de la alta visión espiritual, para que su aplicación no resulte perniciosa o catastrófica para la humanidad. Hoy más que nunca. Por eso decimos: *Los tiempos han llegado...* Es que, frente al aprovechamiento en la energía nuclear debemos fraternizar entre los militantes de todas las escuelas filosóficas y religiosas, para evitar que se produzca algún desprendimiento del planeta, como puede imaginarlo el más leve sentido de la lógica.

De acuerdo a los adelantos de la civilización ya somos mayores de edad, ya somos responsables morales de todos nuestros actos, y la realidad candente de los acontecimientos nos llama a la reflexión. No podemos continuar de brazos cruzados haciendo vida pasiva. La unión y la fraternidad se imponen como una necesidad imperiosa para poner un dique a la egolatría de los hombres y hacer brillar el sol del amor en toda la faz de la tierra.

Los tiempos han llegado... en que debemos darnos la mano, y unidos del brazo, enarbolando la bandera de la paz, marchemos a la vanguardia de la civilización estableciendo el reinado de la fraternidad.

Si así lo sentimos, y lo queremos, ello será una realidad. Así lo reclaman los acontecimientos porque: *Los tiempos han llegado...*

HOMENAJE A AMALIA DOMINGO SOLER

Oración Laica

¡Amalia! Encarnación
vibrante de algún genio
fué tu larga existencia,
grito de rebelión fué tu proclama
y lanzaste tu idea
sobre el mundo
como luz de una
antorcha soberana!
La miseria elevó tu pensamiento
y tu dolor te hizo escalar la cumbre,
y desde el pedestal
de tus conquistas...
escuchaste gemir la muchedumbre!
En la cárcel tu grito de victoria
sacudió las conciencias
sumergidas en un abismo
de dolor y de escoria...
Y tu idea fué lámpara votiva
que iluminó una nueva trayectoria
y el hombre vislumbró
una nueva vida!
¡Amalia! tú que al triste
el camino ascendente
les has mostrado...
Tú que enseñaste
que hay un Dios clemente
que eternamente
a nadie ha condenado.
Tú que amaste el bien,
tú que en la ciencia
viste la aurora
de un naciente día...
y le mostraste al hombre
con verdades,
que su "yo" que es esencia,
no moría...
Tú que adoraste a Dios
en los altares
de las rocas gigantes
y que sentiste a Dios
sobre las aguas
protegiendo la fe
del navegante...
Tú: que dijiste
al mísero gusano
que a genio
con el tiempo llegaría;
pues la esencia de Dios
que es inmanente
en potencia de amor
renacería!...
Tú que dijiste
que el progreso eterno
se conquista
al vibrar de mundo
en mundo...
y que el dolor
del hombre es el infierno
que lo impulsa a subir
y a ser fecundo.
¡Rebelión de las almas
renacidas!...
Fuiste foco de luz
y señalero
de una idea triunfal
do el hombre avanza
para encontrar
su propio derrotero.
El amor y el perdón
fueron las armas
que esgrimiera
tu espíritu profundo
y tu adalid, tu gloria,
la doctrina que Allan Kardec
legara a nuestro mundo!
No fuiste la poetisa
sensitiva

Selección POÉTICA



que soñó con la esencia
de violetas...
Tu espíritu fué yunque
donde forjan
con el dolor, su canto los poetas!
En tu anhelar
la rebelión bebiste
del manantial
de la sabiduría;
donde bebiera
Sócrates el grande
y apagara su sed
Echeverría!...
Donde bebieron
todos los que ansiaron
ver un mundo feliz,
libre de yugos...
¡Donde bebieron
los que predicaron
la libertad
de un mundo
sin verdugos!
Hoy pisas los laureles
eternales...
La libertad fué

el himno de tu vida...
y marchas por los
mundos siderales
soñando con la tierra
prometida!...
Y fué tu templo
el infinito espacio
donde alumbran
los mundos estelares,
donde cantan
las almas renacidas
con unción...
el "Cantar de los Cantares".
¡Amalia, eres gigante

Especial

para

LA IDEA

del progreso,
fué tu espíritu
cumbre cual ninguno!
¡Eres el ave Fénix
renacida
de las cenizas
de "Giordano Bruno"!
Tu espíritu en el
andar de las edades
se hizo potencia y luz,
se hizo radiante
y tus hermosos
"Ramos de Violetas"
perfuman la fe
del caminante!...

RITA GARCIA
DE ESPIÑEIRA

Lecciones Sobre Arte

De una de las comunicaciones recibidas en el centro mexicano Ad Augustas, por la inspiración medianímica del ser que se hacia llamar Augusta, y que eran impartidas en carácter de lecciones, transcribimos algunas que debido a la gentileza de la Srta. Lilly Kelly nos fueran cedidas gentilmente.

El arte debe ser uno de los instrumentos de acción más preciosos y a la vez un medio de enseñanza certero y de consecuciones inmediatas.

El arte es creador, y crear va a constituir la primera de las finalidades de vuestro trabajo, que requiere no sólo labor de inteligencia, sino labor de corazón.

El pensamiento es la facultad por excelencia del hombre. El hombre sabe que piensa. El animal adolece de esa inferioridad: su pensamiento no sabe que piensa. En las cosas también se proyecta pensamiento.

La realización mayor que el hombre puede lograr es poner su pensamiento al unísono con el pensamiento de las cosas, con el pensamiento universal.

Hay dos maneras de lograrlo: por la Ciencia y por el Arte.

La Ciencia sólo percibe lo exterior de las cosas.

El Arte penetra en ellas, capta su espíritu.

La idea ya no es del hombre. Viene de Dios.

La soberbia humana nos hace considerar que las ideas son nuestras.

No es así. Las ideas son vibraciones que vienen de lo alto y son captadas por nuestra antena. Las ideas tienen vida propia. Vienen de planos superiores.

La impresión que hace una obra de arte, es producto de la habilidad del artista para captar el espíritu de la cosa, su verdad intrínseca, que entra en el campo espiritual.

Este salto a lo espiritual no es un salto improvisado, es un salto largamente preparado que lo lleva de lo material a lo inmaterial, que lo lleva a los planos superiores, y lo acerca al Creador.

Cuando se pone en contacto con el Creador, se convierte en su colaborador, y entonces crea.

Por eso Fra Angélico pintaba de rodillas. Sabía que en esos mo-

COMENTARIOS SOBRE EL CONGRESO PANAMERICANO

Continuación de la pág. 124

el espiritismo una ciencia espiritual antes que un movimiento religioso en su esencia", esto no significaba afirmar que el espiritismo no es también religioso en esencia, sino que no ha de destacarse solamente este aspecto particular. Es evidente que los delegados tenían presente que el término religión se usa habitualmente en un sentido ortodoxo, que no tiene relación con la ciencia sino de una manera amplia, como cuando hablamos de la ciencia del pensamiento, o la ciencia de la filosofía, o la ciencia de la religión.

Los espiritistas prefieren usar el término ciencia en el sentido de "hechos comprobados". La creencia en la supervivencia a la muerte corporal no debe, por lo tanto, tomarse en el sentido religioso normal "por fe", sino como una cuestión definitivamente probada por datos existentes, datos que pueden repetirse una y otra vez.

No es difícil darse cuenta de que una vez que esto ha sido establecido, siguen necesariamente otros factores. Quizá el más importante de éstos es el conocimiento personal del individuo, que lo capacita para confiar en su propia experiencia y no en las opiniones de otras personas, por muy respetable que sea la autoridad con que éstas pretendan investirse. Sin duda, cuanto más antigua es la autoridad, tanto menos digna de confiar en ella, teniendo en cuenta que la gente sabía menos antaño que lo que nosotros sabemos hoy. Una actitud tal merecería seguramente la aprobación de Emmanuel Kant, quien sostenía que todo hombre debería ser su propio sacerdote.

Una de las asombrosas suposiciones de las religiones ortodoxas es la de que, cuando menos informado estuviera el hombre sobre las cosas de la naturaleza, más sabría sobre las cuestiones espirituales.

El aspecto científico del espiritismo es ciertamente atrayente y luminoso. Es tan amplio, que se han escrito sobre él bibliotecas enteras, y es aún un tema inagotable. Es indiscutible que encierra algunas de las claves más importantes de la ciencia espiritual, y a menudo una sola de ellas basta para demostrar lo importante e informativo que es. Con razón ha dicho el profesor Charles Richet que la mediumnidad introduce una nueva química, una nueva física, una nueva biología, una nueva fisiología y, debió haber agregado, una nueva psicología.

Como ejemplo de sus inapreciables descubrimientos puede mencionarse el ectoplasma, esa "substancia biológica con poderes de transformación". Es sabido que éste proviene de los tejidos del cuerpo del médium, exteriorizados en un estado primordial de la materia, con los cuales pueden formarse nuevos órganos y, bajo mejores condiciones, nuevos organismos, a veces imposibles de distinguir por los seres humanos ordinarios. Cierto es que su vida es muy corta, pero lo maravilloso, de todas maneras, es que viven.

Al desmaterializarse los órganos u organismos, el ectoplasma vuelve en forma segura al cuerpo del médium, quien no sufre el menor detrimento por su extraña prueba. No se concibe una prueba más impresionante del poder de la mente sobre el cuerpo, y la deducción es clara: la mente puede dominar al cuerpo de tal modo, que éste pueda hacer casi todo cuanto ella quiera.

Esta enseñanza no termina en la ciencia espiritual, sino que se irradia a la ciencia médica, y es posible que, eventualmente, se comprueba que esta fuerza psíquica sea capaz de suprimir los dolores del cuerpo.

NUEVOS RUMBOS A LA MEDICINA

Continuación de la pág. 119

mo tiempo una laguna para los conocimientos médicos, laguna que hasta ahora no ha sido llenada por las diversas teorías y explicaciones equivocadas que se han hecho.

Este es, *el mutismo histérico* tan bien estudiado por Pierre Janet y Charcot.

Es innegable que éste existe, pero su proporción así definida no pasa del 5 %, siendo lo restante atribuído a *actuaciones psíquicas*. Es éste un campo vastísimo, cuya explicación ahí está y cuya causa originaria respectiva no es otra que los seres desencarnados o espíritus y su única terapéutica es la que nosotros hemos empleado.

La medicina legal tendría buen éxito en este caso?

Creemos que no, no sólo porque el obsesor era terrible, sino también porque rápidamente su organismo ya enfermo sucumbiría maltratado por la intoxicación que le produjera la variedad inmensa de medicamentos a los que recurrirían.

Sería una víctima más de la incomprensión, del orgullo y de la mala valuntad de la misma ciencia. Felizmente nosotros desde el principio jamás tuvimos ninguna duda ni ninguna inseguridad que hubiese podido empañar nuestro pensamiento.

Sabíamos que pisábamos un terreno firme y no vacilamos en nuestro diagnóstico, en nuestra terapéutica y mucho menos en nuestro pronóstico, mayormente porque este último le iría a demostrar al señor cura del lugarejo adonde reside que el Espiritismo tiene una vez más el poder que Jesús confirió a sus verdaderos misioneros —*los mé-*

---

mentos estaba en contacto con la Divinidad.

El Arte es sólo la forma más grande, intensa y creadora de lo más noble e íntimo de nuestras vidas: la Plegaria.

ACTO EN REMEMORACION DE AMALIA DOMINGO SOLER

Organizado por la F. A. de M. E.

Con las palabras vibrantes, plenas de convicción y del calor que la homenajeada reclama, pronunciadas por la Hna. María Elena P .de Nieva, presidenta del organismo que brindaba la fiesta, se dió comienzo el pasado 2 de mayo, en los salones de la CEA a un brillante acto, digno del propósito enunciado.

Luego de oirse unos aires musicales en grabación fonoeléctrica, con motivos de la España natal de Amelia, la Sra. Elvia M. Borjas a quien correspodió la delicada tarea de ir conduciendo el programa, cosa que hizo con sumo tino y delicado gracejo, presentaba a la Sra Lía B. de Bogo, quien se refirió a "Sentido de lucha y propaganda del Espiritismo en la obra de Amalia D. Soler", diciendo entre otras cosas: "Creemos firmemente que al recordar a ese gran espíritu, para cumplir con él con nuestro mejor homenaje, no ha de exaltarse solamente a la Amalia suave y dulce que supo ser a través de sus bellas poesías; a la humilde *violetita* que llevaba la miel de su consuelo al desposeído; debemos también traerla a nuetro recuerdo como la valiente, la guapa, que haciendo frente a toda contrariedad, a los furiosos embates de las fuerzas del oscurantismo, supo salir a flote en las más terribles luchas, en defensa de lo que era para ella su luz y su sostén". En este tono prosiguió la oradora destacando ese perfil de la Amalia luchadora imbatible, que era necesario —según dijo— tener bien en cuenta como elemento inspirador de toda mujer espírita.

La Sra. Rita García de Espiñeira, haciendo aflorar su admiración por la figura recordada, leyó acto seguido un trabajo debido a su sensible inspiración poética, que publicamos en la sección respectiva.

Más tarde, la Sra. de Nieva daba lectura a un emotivo mensaje enviado por la Sra. Juana de Benenati, quien no había podido hacerse presente al acto. "Una vida digna, una mente clara y un corazón presente al sufrimiento de los demás —decía en una parte del texto aludido—, representan la trilogía que encarnó Amalia D. Soler, y es que por todo esto siempre veremos en nuestra querida amiga: una madre digna, amorosa, que nos alienta a perseverar en la obra por ella misma iniciada; y no hay duda que el amor de su espíritu elevado, seguirá siempre irradiando ambrosía, inherente a su evolución anímica; es por esto que hoy como ayer, al evocarse un aniversario más de su desencarnación, nos agrupamos en un sólo pensamiento, para brindarle a su espíritu sublime, una pequeñísima parte de sus grandes anhelos, que son: *caridad, amor y trabajo.*

La Srta. Violeta Divitti, leía inmediatamente una poesía propia, dedicada al personaje recordado, que fué, como las anteriores exposiciones, rubricada con largos y cálidos aplausos. La Sra. de Borjas leía seguidamente un poema original de Amalia, titulado ¿Qué haré mañana?, que fuera publicado en el Nª 7 de la revista "Revelación", de Alicante.

Cerraba el programa preparado, la exposición que hiciera la Sra. María I. R. de Incerti, que titulara: "Amalia. Ejemplo vivo de virtud y acción para la mujer en función social". De uno de sus vibrantes párrafos extractamos: "Su ejemplo es acción de gracia en función social; ha de ser estímulo para vencer nuestra pereza mental y el conformismo que suele caracterizarnos. inculcándonos, la sabia vitazadora de una acción de conjunto, para que seamos más fuertes, más amigas, más hermanas. En todas sus obras nos incita a trabajar para que se diluya el error y se dé paso a la verdad y el odio dé paso al amor. Su nombre nos recuerda a cada paso que nos debemos unir para la obra, porque la unión fortalece y la fortaleza nos hace sentir más seguras y más animadas para la lucha".

Finalizado el acto cultural, sirvióse un té de camaradería, que contó con la animación de gran número de las personas asistentes con lo cual cooperaban éstas a un propósito práctico que las organizadoras se habían asignado en tal acto: el de recaudar fondos para financiar su acción proselitista, a la vez que colaborar con la tarea de la Comisión Argentina de Defensa y Propaganda del Espiritismo, aportando a su acción con el 50 % del producido.

Fué ésta, en suma, una fiesta más de las que contó con el sello característico que le sabe imprimir la F. A. de M. E. a sus actos públicos, coronado por ende, con el más auspicioso de los éxitos.

•

FIESTA JUVENIL EN LA CEA

Los "Amigos de la Agrupación Juvenil Manuel S. Porteiro", prosiguiendo con su específica misión de ayudar económicamente a los jóvenes del organismo que funciona en la CEA, han organizado para el sábado 8 de mayo pasado un baile familiar que se desarrolló con todo éxito.

A pesar de no haber asistido el público que era dable esperar —tal vez por el intenso frío reinante esa noche— los numerosos asistentes supieron hacer gala de alegría y buen humor, los cuales reinaron sin

---

diums—, el poder de curar y el poder de alejar *a los demonioios* ... no los demonios de su imaginación, si no esos pobres espíritus ignorantes y atrasados que viven errantes sin cuerpo material y ligados todavía al infierno terreno... proporcionándoles el conocimiento de la verdad y la luz precisa para que se guíen por entre las tinieblas que sectas interesadas le inculcaron interesadamente cuando vivían en su imaginación.

(*Continuará*).

decaer, hasta las primeras horas de la madrugada, que duró la fiesta. En este marco simpático y agradable y sin caer en ningún momento de su corrección y buenas disposiciones, se dió margen a una actividad que aunque poco usada en nuestro medio, ha dado palmaria cuenta de que bien llevados, no está reñido con los principios que propugnamos y defendemos.

•

ACTO PUBLICO DE LA ESCUELA CIENTIFICA BASILIO

LLEVADO A EFECTO EN EL ESTADIO "LUNA PARK"

Con el extraordinario concurso de alrededor de 20.00 almas, llevó a efecto la entidad del epígrafe, una acto público en el estadio "Luna Park" de esta capital, el 26 de abril transcurrido.

En el centro del local se había levantado un estrado que se hallaba exornado por innumerables ramos y coronas de flores, las cuales formaban base a un gran cuadro, colocado a gran altura y especialmente iluminado, representando una figura de Jesús de Nazareth, según la versión recibida medianímicamente en esa entidad. Del mismo tipo y origen se exhibían, debajo de aquel otros dos cuadros más con las figuras de los que fueran padre y madre terrenales del Gran Rabí.

Inicia el programa preparado al efecto un locutor que señala el motivo de la reunión, denominada "Fiesta de la Redención Humana', la cual tenía por fin el recordar una fecha más de las dedicadas a Jesús en los días de *semana santa,* pues el acto debía haberse efectuedo el 19 de abril, el día disponible más cercano a tales rememoraciones, más razones de fuerza mayor habían obligado a la postergación de una semana. El vocero aludido dedica un saludo general a todos los presentes en nombre de la institución y se explaya en consideraciones en favor del Cristo, iniciador de la *redención humana,* que en ese día se iba a destacar.

Acto seguido el coro mixto de la entidad, numeroso y muy afiatado, acompañado de órgano, entonó diversos himnos originales, de muy buen gusto y feliz inspiración.

Hace acto de presencia luego el director de la institución, solicitando al público ponerse de pie para realizar una invocación al maestro, acompañando ésta con una concentración mental general. El coro con una canción adecuada forma marco a la petición. Un juego de luces especiales daban un semítono de penumbra al salón.

Un locutor de perfecta dicción y voz muy bien timbrada, leyó más tarde un pasaje correspondiente a los últimos instantes de la vida de Jesús, conteniendo éste detalles absolutamente divergentes con mucho de lo conocido en diversas historias y relatos, de estos episodios.

Más tarde, nuevamente con la asociación del coro y de la luz difusa, puesto el público de pie, a instancias del director general, se procede a otra invocación, solicitando la ayuda del mundo invisible para que les conceda la gracia de su especial cooperación en el acto medianímico, que según programa se iba a llevar a cabo. Al efecto se hicieron presentes en el proscenio tres médiums, a los pies de cada uno de los cuales se colocó un letrero de apreciable dimensión con las letras A, B y C, para que fueran perfectamente diferenciados por los videntes, que en gran número, habían sido ubicados en la platea que se hallaba frente al tingado, inmediatamente después del coro.

El director solicita la atención de los videntes para que hagan a viva voz, y desde sus puestos, la descripción conjunta de los personajes que se habían *materializado* en cada uno de los médiums. (Se hace necesario aclarar que en esta Escuela se denomina *materialización* a la representación espírita que se refleja a la especial percepción mediúmnica de los videntes). Por el micrófono el director solicita a los videntes vayan describiendo todas las particularidades que destacan a las apariciones, ordenando las partes a describir. Oyense así innumerables voces que van detallando los caracteres de las mismas figuras que en los cuadros se veían, en sus rasgos fisonómicos y ropajes, esto es a: Jesús y a sus padres en la tierra: José de Nazareth y María de Jericó.

Una vez que hubo quedado establecido que las *materializaciones* enunciadas habían denotado su presencia espírita, púsose el micrófono a disposición del médium en el cual, según las referencias videnciales se había incorporado Jesús. Dirigió éste la palabra al auditorio en un tono que no denotaba la sutileza, hondura y ascendencia espiritual que sería de esperar de tan sublime y excelsa personalidad. Su voz, ademanes y expresiones tenían un matiz tal de animismo, que no permitían dejar traslucir una comunicación de tal altura. La entidad comunicante cedió el uso de la palabra a los otros dos personajes —sus padres en la tierra, según se aseguraba—, quienes no variaron el tono de la comunicación anterior, aunque sus palabras eran un alegato en favor del espiritismo, que había de ser el que habría de concluir la obra de redención humana iniciada por el insigne Nazareno. Vuelve finalmente el ser comunicante que había hablado primero —Jesús, según la videncia— a hacer uso de la palabra, pronunciando una extensa conferencia en la que abundaron los conceptos netamente espiritistas, pregonando su ciencia y sus virtudes para dar un nuevo cauce a la humanidad perdida en un mar de incomprensiones.

Terminada la comunicación, el público presente, miembros en su gran mayoría de la entidad organizadora, entonaba a coro un himno titulado "Marcha de los Adeptos", con lo cual se daba por terminada la reunión, que duró aproximadamente dos horas.

Es de destacar, desde nuestro ángulo, sin tratar de desmerecer o menoscabar lo que en ese día se lograra, que si bien puede tolerarse la denominación errónea que se hace de la *materialización,* que según la especial clasificación espírita, no es más que videncia, pues no existe *corporización vital de la entidad manifestante;* no es en cambio aceptable la comunicación de Jesús de Nazareth como la que allí se dió, por las características expuestas que desentonan con las que de esa personalidad se guarda en los más diversos ángulos en que se aprecia a

esa entidad, la cual ha de hallarse tan lejos de nuestras toscas y animalizadas vibraciones, que no podemos menos de otorgarle desde nuestra situación terrena, más que visos de imponderabilidad. No puede aceptarse la posibilidad de su llegada hasta nuestro medio, en condiciones ambientales tan poco propicias, como las que puede ofrecer esa sala de espectáculos tan en disonancia con la mística y la unción requerida en tal caso.

El respeto que nos merece Jesús de Nazareth, nos obliga a hacer, a la crónica que debemos a nuestros lectores en nuestra misión informativa, las acotaciones que anteceden, que no pretenden ser un reproche, ni un juzgamiento —cada uno: institución o persona, es responsable absoluto de sus propios actos—, quieren sólo, en razón de justicia y de afirmación en nuestra convicción espírita, dejar deslindadas las diferencias que desde nuestra senda doctrinal, se plantean frente a las sostenidas públicamente por esa escuela, en aquel gigantesco acto.

•

VELADA TEATRAL ESPIRITA

En un salón de la localidad de Vicente López, los miembros de la entidad espírita "Luz del Porvenir", organizaron el 15 de mayo pasado una función artística que contó con una gran afluencia de público, entre los que se hallaban representando a la CEA. los esposos Bianco y el Sr. César Bogo, varios correligionarios más de distintas entidades se hicieron presente en fraternal interrelación.

Como en anteriores festivales, de los que en nuestras columnas nos hemos hecho eco, en éste se presentó un amplio programa, que en su primera parte contó con una serie de números de canto y bailes a cargo del conjunto infantil y juvenil de la entidad, bajo la dirección del profesor Angel O. Castro. Grandes aplausos rubricaron en cada caso las interesantes y bien presentadas interpretaciones.

La segunda parte del programa la componía la presentación de una nueva prueba de la capacidad creativa del presidente de la entidad, Hno. Jesús Sánchez Granero. En esta ocasión fué la comedia dramática en 3 cuadros "Poseído", la cual estuvo a cargo del elenco de la entidad, bajo la dirección, así como la actuación personal del Hno. Granero.

Es necesario destacar que la obra presentada en ésta como en las oportunidades anteriores, tiene un carácter eminentemente espírita, pues va desenvolviéndose con holgura en ese campo de tesis, sin dejar de matizarse con situaciones humorísticas limpias y frescas, que permiten hacer la prédica implícita en su argumento, al alcance de los más dilatados auditorios. La buena disposición, capacidad y entusiasmo de los intérpretes, confiirieron a la pieza los relieves justos que ella merecía, en tal punto de homogeneidad, que destacar un solo nombre implicaría una injusticia flagrante al armonioso resto del conjunto.

Con esta exhibición han demostrado los organizadores, que ya hay perfectamente montado un vehículo de propaganda espírita, cual puede ser el que le presta la vía teatral.

Terminado el aspecto artístico, los concurrentes participaron de un baile que se organizó inmediatamente y que duró, en un ambiente de sana alegría, hasta las primeras horas del día siguiente.

•

NUEVAS MESAS DIRECTIVAS

SOC. AMALIA D. SOLER

Mar del Plata. — Presidente, F. Ballejo; vicepresidente, F. Roca; secretaria, Miguelina Roca; prosecretario, H. Yrazoqui; tesorera, Alicia Botto; protesorera, María P. de Fernández; vocales, Anita Macedo, F. Garzón, Amelia Ballejo; revisores de cuentas, Luisa de Barrios e Idelmira Ricco.

"LUZ Y VIDA" - CAPITAL

Presidente, C. F. Ghío; vicepresidente, P. Núñez; secretario, M. Valverde; prosecretario, E. López; tesorero, C. Diéguez; protesorero, A. Fernández; vocales titulares, A. Marchiorini, E. Calvo, J. González, A. Diéguez; suplentes: Eda de Dimilta, María de Diéguez, Constancia de Caraciolo, L. Gerbino; revisores de cuentas: A. Vélaz y E. Cianciarulo.

SOC. "LUZ DEL PORVENIR"

Lobería. — Directora, Margarita V. de Cóppola; presidente, A. Cóppola; vicepresidente, P. Climent; secretario, A. Locino; prosecretaria, María de Climent; tesorero, H. Gómez; protesorero, R. Arenal; vocales, Rosa de Lamotta, L. Godoy, Nelly de Torres, Genoveva de Blanchard, Gregoria Marino, M. Eggy.

SOCIEDAD "LA HUMILDAD"

Presidente, L. Barbieri; vicepresidente, J. M. Estévez; secretario, O. Lorenzo; secretario de actas, L. Riera; tesorera, María de Mazza; protesorera, Teresa de Greco; vocales: María E. de Sande, Teresa de Perua, Adela Loiácono; bibliotecario, Carlos Greco; delegado, O. Lorenzo; director de sesiones, Carlos Greco.

CENTRO "IDEALISMO"

Presidente, A. J. Castriotti; vicepresidente, A. Tamborini; secretario, L. A. Franco; prosecretario, J. J. Testa; tesorera, Amelia de Castriotti; protesorero, A. L. Perfetti; vocales, Victoriana de Tomé, Emilia González, O. Masquef, R. Nigro; revisor de cuentas, S. Peña; bibliotecario, J. Peiró.

CENTRO "PERSEVERANCIA"

Tablada. — Presidente, L. Bonifacio; vicepresidente, R. Miranda; secretaria, Cristina M. Mancini; prosecretaria, Lina Anile; secretaria de actas, Concepción de Bonifacio; tesorero, M. Mareque; protesorera, Natalia de Ibaldi; bibliotecario, R. Stachioti; subsecretario, R. Ibaldi; vocales, R. Mancini y O. Bravo; revisores de cuentas, Elisa Calvo y C. Pisani; delegados ante la CEA, O. Bravo y C. Pisani.

SOCIEDAD "LA HERMANDAD"

Presidente honorario, Francisco Sisalli; presidente, O. Lavalle; vicepresidente, R. Vitalli; secretario, A. Vitalli; tesorero, J. Brunstein; vocales: J. Rodríguez, J. Bennasar, V. Bruneta; revisores de cuentas, F. Suárez y J. Arregui.

ESPIRITISMO EN ROSARIO

Visitó recientemente la ciudad de Rosario nuestro correligionario, Secretario de Relaciones en representación de la misma. Durante su estada, del 25 al 30 de abril, le fué dable apreciar, algo así, como el despertar a la realidad del conocimiento e interpretación de la ciencia filosófica del Espiritismo y que puede afirmarse, según las expresiones y declaraciones recogidas, es el fruto de las grandes conferencias que se dieron en el teatro La Opera, en el año 1950 en ocasión del cincuentenario de la Confederación Espiritista Argentina, cuyo gran coliseo resultó insuficiente para el numeroso público que asistió y que habían sido auspiciada y patrocinada por el Hno. Luis Traversaro, con la cooperación de varios amigos.

A su llegada, fué recibido y alojado por el amigo Sr. Traversaro, facilitándole los medios de movilidad, durante los días 26 y 27, cuyas visitas debió efectuarlas, bajo una intensa lluvia.

Círculos y personas visitadas:

Sociedad "Juana de Arco": Esta institución, adherida a la Confederación, desarrolla sus trabajos en forma activa y entusiasta. Cuenta con bastantes asociados, una biblioteca con abundante material bibliográfico, varios elementos sensitivos, tienen organizada una comisión de damas pro ayuda social, y un núcelo de jóvenes, que han tomado a su cargo la organización de un curso de capacitación, constituyendo toda una esperanza para una feliz divulgación de los principios espiritas. Como elemento de propaganda editan trimestralmente el periódico "Luz del Alma'" y colocan numerosos ejemplares de "La Idea'.

Sociedad "La Voz de Jesús": Poseedora de un amplio local, ubicado en el centro de la ciudad, dispone de una nutrida biblioteca y desarorlla una intensa actividad, en la difusión del ideal. Aparte de los trabajos experimentación y las conferencias periódicas que se dicta, acaba de programarse un ciclo de clases, similar al del Instituto de la CEA, en el cual participan varios elementos nuevos recientemente incorporados. También publican el periódico "Una Luz para el Espíritu", que aparece mensualmente.

Círculo "Casa de Paz": Es un núcleo pequeño, en donde actúa el viejo luchador Sr. Nicolás Motta, que con la colaboración de varios sensitivos desarrollan intensos trabajos en pro de la mediumnidad. Se hallan vinculados a la Comisión de Defensa y Propaganda del Espiritismo para cooperar en la distribución de afiches y volantes, y dan a luz el conocido periódico "Ultrafanía", que se destaca por sus mensajes espirituales.

Centro Espiritualista "Gral. San Martín": Elementos entusiastas de la causa espírita, se reunen periódicamente para desarrollar trabajos experimentales y de interpretación del Espiritismo.

Biblioteca Espiritista "Luz del Alba': Esta institución, consagrada exclusivamente a la difusión teórica y doctrinaria del Espiritismo, cuenta con una nutrida biblioteca y abundante movimiento de libros. Posee una cómoda sala de lectura, donde se realizan comentarios sobre libros espíritas.

Asociación "Amado Nervo": Círculo donde actúa el Sr. Hidalgo y señora, cuenta con una modesta biblioteca, realizan reuniones periódicas y editan el periódico "Fénix" que se destaca por el material selecto sobre temas filosóficos y científicos.

Asociación "Juan": Esta sociedad con muchos años de actuación, realiza reuniones periódicas y editan el periódico "Jandemuc". No fué posible asistir a sus reuniones por falta material de tiempo.

Círculo "Miguel Arcángel": Se trata de una institución recientemente constituída, habiendo tenido oportunidad de hablar con uno de sus activos miembros el Sr. Estevil Coletti, quien se halla animado de los mejores propósitos para contribuir a la difusión del Espiritismo.

Sr. Oscar Salas: Viejo militante, miembro entusiasta de una sociedad, (todavía sin denominación) que acaba de constituirse. Cuenta con numerosos adherentes y constituye toda una esperanza para la divulgación del Espiritismo.

Sr. Carlos Alberto Wyslawski: Integrante de un pequeño círculo en donde con la colaboración de buenos sensitivos reciben interesantes mensajes espirituales, que difunden mediante hojas impresas y tiene en preparación un importante libro de carácter doctrinario.

Sr. Luis Travesaro: Destacado luchador de la causa Espírita, edita desde hace doce años el conocido periódico "La Voz Espiritista", que se distribuye intensa y gratuitamente, con selecto material de lectura, ocupando un lugar destacado dentro de la prensa espírita del país. También ha contribuído a la edición de dos inportantes libros *"Debe Estudiarse el Espiritismo?"*, del Dr. Charles Richet y *"Nueva Visión del Universo. Nueva Imagen del Hombre"*, de Ernesto Moog que constituye un valioso aporte a la literatura y conocimiento del Espiritismo.

Tal cual se menciona en otro pasaje de esta crónica, auspició varios actos públicos, y difusión de elementos de propaganda, como así de la atención de cuanto correligionario de la república llega a Rosario, cuya casa particular brinda generosamente. Desde hace muchísimos años colabora intensamente con los trabajos de la Confederación, donde no obstante la distancia que lo separa concurre asíduamente y su nombre se halla vinculado a numerosas gestiones del movimiento Espírita, concurriendo a los Congresos de la C.E.P.A. en Buenos Aires, Brasil y Cuba.

Sr. Tito Bancescu: Destacado escritor y periodista en el movimiento espírita argentino, ocupa un lugar prominente por sus meditados trabajos, que se conocen y publican en numerosas publicaciones del país y del exterior, donde goza de general estimación Es uno de los colaboradores inmediatos del Sr. Luis Traversaro, sobre todo en el periódico "La Voz Espiritista" que como hemos señalado, se halla ilustrado con un selecto material de estudio y divulgación.

Sociedad "Luz Celestial": De esta institución, que también, por falta material de tiempo fué imposible visitarla, se recogió la referencia que se reunen periódicamente y realizan una intensa obra proselitista.

Los Sres. Otto Prado, Andrés Calabresse

y Regildo R. Rodríguez: Elementos activos del movimiento Espírita Argentino, que han concurrido a Congresos de la C.E.A. fueron saludados por nuestro compañero Sr. Nale.

El Sr. Prado, que realiza un estudio profesional, se halla abocado a la terminación del mismo, después de lo cual, volverá a reanudar sus actividades.

El Sr. Calabresse, un gran propulsor de la enseñanza y de la música se halla vinculado a nuestro movimiento desde hace muchísimos años.

El Sr. Rodríguez, vinculado por una donación de importantes libros a la Biblioteca de la C.E.A., expresa deseo de colaborar en el movimiento activo del Espiritismo y promete no olvidarse de la Biblioteca para hacerle llegar nuevas donaciones.

Como síntesis de esta labor el Sr. Nale nos manifiesta que tiene la impresión de un gran despertar del movimiento espiritista en Rosario y que si fuera posible visitarla con más frecuencia y tiempo, puede abrigarse la esperanza de una colaboración organizada y activa, para la difusión del Espiritismo.

En todos los círculos visitados, realizó disertaciones, trató de interiorizarse de su funcionamiento y dió las orientaciones que las circunstancias permitían y deja expresa constancia de su agradecimiento por las atenciones recibidas.

•

SOCIEDAD "VICTOR HUGO"

Esta entidad hermana ha iniciado su ciclo de actividades del presente año, el 10 de abril pasado, con una reunión de capacitación, que estuvo a cargo del hermano Arturo Gilly (h.), quien abordó el tema "La caridad espírita".

Previas las palabras de presentación del presidente, Hno. Bossero, el orador comenzó su exposición, siendo recibidos sus conceptos con general beneplácito, especialmente al sostener el orador que "uno de los primeros deberes de caridad del espírita, es la difusión de la Doctrina".

—Prosiguiendo con el programa del año en curso, el 24 de abril llevóse a cabo la conferencia que pronunció el Hno. Humberto Mariotti, sobre el tema: "Los grandes amores espirituales".

El Hno. Bossero tuvo a su cargo la presentación del orador. Momentos después el Hno. Mariotti ocupaba la tribuna. Las palabras de éste fueron seguidas atentamente a través de toda su disertación, en la que puso una vez más de manifiesto, su profunda versación y sus grandes recursos dialécticos.

•

GIRA POR LA REGION SUREÑA DE LA PROVINCIA DE BUENOS AIRES

El distinguido correligionario, Hno. Valentín S. Baigorria, presidente de la sociedad "Luz y Verdad", de Coronel Pringles, ha realizado recientemente una extensa gira visitando las sociedades espíritas de la zona sud de la provincia de Buenos Aires.

Hízose presente en las sedes de las sociedades "Universal", "Amalia D. Soler", "Pancho Sierra" y "Allan Kardec", de Mar del Plata; "Hacia la Verdad", de Balcarce; "Luz del Porvenir" y "Hacia el Progreso", de Lobería; Biblioteca "Camilo Flammarión" y "Hacia el Porvenir", de Necochea; "Espiritista Cultural", de Tres Arroyos y "Paz, Amor y Elevación", de Bahía Blanca.

La impresión recogida por el hermano visitante, en todos los casos, supera las previsiones más optimistas, pues ha encontrado en cada uno de esos focos espíritas un florecimiento, un afán de lucha y una disposición particular en la obra benéfica allí realizada, que justifica a todas luces el carácter de espírita que cada una de ellas ostenta en su escudo.

•

CURSOS CONFERENCIA SOBRE BIOLOGIA HUMANA

El Hno. Oscar Lavalle, extendiendo, como ya es norma en él, sus clases dictadas en el Instituto de Enseñanza Espírita, sobre Biología Humana, pronunció el pasado 15 de abril una conferencia en la sede de la sociedad "Luz y Vida", de esta capital, la cual titulara "Alma y nervio en el aspecto biológico".

El atento auditorio siguió con interés las claras explicaciones del orador, rubricando con prolongados aplausos lo expuesto.

Con el mismo propósito asistió el Hno. Lavalle, el 8 de mayo pasado a la sociedad "El Progreso", donde expuso el tema: "Importancia y destino del Instituto de Enseñanza Espírita" y el 15 del mismo mes lo hacía en la sociedad "Joaquín Mora", con el tema: "Las manifestaciones del espíritu y el sistema nervioso".

El Hno. Lavalle está dispuesto a dictar estas clases en toda institución que se lo solicite, con el fin de divulgar entre la colectividad espírita una idea adecuada del problema biológico.

•

CONGRESO INTERNACIONAL ESPIRITISTA

En la semana comprendida entre el 11 y el 18 de septiembre próximo, la Federación Espiritista Internacional, con sede en Headquarters, Londres, llevará a cabo el Congreso Internacional Trienal reglamentario. esta vez, en su carácter de rotativo, en la ciudad de Amsterdam, Holanda, en el salón del Instituto Colonial de los Países Bajos.

A esta altura, según nos hemos venido informando se hallan muy adelantados los trabajos de organización, pues se sabe que ya se han dispuesto los más minuciosos detalles que respectan al acogimiento de los delegados, disposiciones del salón, programa de actos y todo cuanto pueda brindar al suceso el brillo y la eficacia que el mismo requiere.

Anticipamos a quienes interese, que la correspondencia respectiva a tal acontecimiento debe ser dirigida al secretario general de la Federación Espiritista Internacional, Mr. David Bedbrock, 72 - Woodstock Road, Bedford Park, London W. 4; la que puede ser vertida en inglés, francés o español.

Desde la CEA se está estudiando la mejor forma de enviar la adhesión al Congreso, que la distancia y las dificultades de cambio monetario hacen complejo.

DE LOS ARTICULOS PUBLICADOS SON RESPONSABLES SUS AUTORES

No se devuelven los originales, ni se mantiene correspondencia sobre los mismos

PRECIOS DE SUSCRIPCION

Año	$	16.—
Semestre	„	8.—..
Número suelto	„	1.60

EXTERIOR

Año	$	18.—

Las renovaciones deberán hacerse antes de finalizar diciembre de cada año. Solicitud de Inscripción en el Fichero de Cultos del M. de R. Ext. Nº 150.104.

ABLERO DE SOCIEDADES

Sociedad SENDERO DE LUZ
(Adherida a la C.E.A.)
Sesiones: Miércoles de Estudio, a las 21 hs.
Sábados Mediumnímicas, a las 18 hs.
Tres Arroyos 2455 - Bs. Aires
Comp. de Ins. Fichero de Cultos N.º 95

Asociación Espírita LUZ Y VIDA
(Adherida a la C.E.A.)
Sesiones: Martes, a las 15, y miércoles y viernes, a las 21 hs. Visitas: martes y miércoles.
Independencia 3488 - Buenos Aires
Comp. de Ins. Fichero de Cultos N.º 37

Sociedad "LA FRATERNIDAD"
(Adherida a la C.E.A.)
Fundada por Antonio Ugarte en 1880
Donado 1124 - Buenos Aires
Comp. de Ins. Fichero de Cultos N.º 142

Sociedad "LA HUMILDAD"
(Adherida a la C.E.A.)
Sesiones a las 17 horas. 1er. Sábado y 3er. Miércoles, lectura comentada; Sábados y Miércoles restantes, sesiones mediumnímicas.
Av. 17 de Octubre 9552 - Buenos Aires
Solic. Ins. Fichero Cultos 150.213

Sociedad Espiritista EVOLUCION
(Adherida a la C.E.A.)
GALEOTTI 1345 - 1349
Barrio Gral. J. B. Bustos (ex Barrio Firpo), Córdoba
Comp. de Ins. Fichero de Cultos N.º 247

Sociedad Espiritista AMALIA DOMINGO SOLER
(Adherida a la C.E.A.)
Insc. en el Fichero de Cultos N.º 237
Chacabuco 5078 - Mar del Plata

Sociedad LUZ, JUSTICIA Y CARIDAD
(Adherida a la C.E.A.)
1er. sábado: Conferencia a las 16 hs. - 2º, 3º, 4º y 5º miércoles, a las 20: Escuela Espírita. 2º domingo, a las 15: Reuniones culturales.
Zelada 4460 - Buenos Aires
Comp. de Ins. Fichero de Cultos N.º 306

Sociedad Espiritista JUANA DE ARCO
(Adherida a la CEA)
Sesiones: Miércoles a las 20.30 hs. Domingo lectura comentada, a las 17 hs. Lunes y jueves: sesiones medianímicas y de orientación.
Pasaje Irigoyen 1978 **Rosario**

Círculo de Estudios PROGRESO ESPIRITA
(Adherida a la C.E.A.)
Bca. "Francisco Barranquero"
Charlone 950 - Buenos Aires
Comp. de Ins. Fichero de Cultos N.º 249

Sociedad ALLAN KARDEC
(Adherida a la C.E.A.)
Reuniones: Sábados de 17 a 19 horas.
Jueves, sesión de estudio de 17 a 19 hs.
Saavedra 1186 - Buenos Aires
Solic. Ins. Fichero Cultos 150.316

CIRCULO "P S Y K E"
De Estudios Filosóficos y Metapsíquicos
(Adherida a la C.E.A.)
Av. Corrientes 4533 - Buenos Aires
Solic. Ins. Fichero Cultos 150.098

Sociedad PAZ, AMOR Y ELEVACION
Afiliada a la C. E. A.
Undiano 18 - Bahía Blanca
Comp. de Ins. Fichero de Cultos N.º 356

Centro "ALLAN KARDEC"
Adherido a la C. E. A.
Alvarado 3535 - Mar del Plata
Comp. de Ins. Fichero de Cultos N.º 65

Biblioteca MANUEL GONZALEZ SORIANO
(Adherida a la C.E.A.)
Lunes a viernes, de 19 a 21 horas.
"Sociedad Espiritista Racionalista".
Sesiones experiment.: Sábado, 20 a 22
Pavón 2957 - Buenos Aires
Comp. de Ins. Fichero de Cultos N.º 398

Sociedad ESPIRITISMO VERDADERO
(Adherida a la C.E.A.)
Güemes Nº 615, Rafaela. F. C. N. G. S. M.
(Prov. de Santa Fe)
Comp. de Ins. Fichero de Cultos N.º 68

Sociedad Espiritista "EVOLUCION"
Días de sesiones: Sábados de 16 a 19 hs.
Se admiten visitantes
RAMON L. FALCON 2327, 2º piso, depto. 6

ESCUELA ESPIRITUALISTA
"AMADO NERVO"
Reuniones: Martes y Sábados a las 18 horas.
Pte. Roca 754 **T. E. 22239** **Rosario**
Comprobación de Inscripción Nº 73

NO SON ESPIRITISTAS

los que lucran, engañan o explotan en nombre del Espiritismo; los que se ocupan de cartomancia, sortilegios, adivinación o curanderismo, para embaucar a sus semejantes. Todo aquel que mixtifica o se atribuye falsas facultades metapsíquicas, en cuyo fondo está el absurdo, el fanatismo o el interés. Nadie que obre así es espiritista, aunque diga serlo.

Por el daño que causan a la doctrina y a la verdadera mendiumnidad, es que consignamos nuestra desaprobación contra todas esas prácticas.

Sociedad "LUZ Y VIDA"
(Adherida a la C.E.A.)
Sesiones: Miércoles de 15.30 a 17
Jueves, de 20.30 a 22
Sarmiento 1460 - S. Fernando
Solic. Ins. Fichero Cultos 151.122

CENTROS DE INVESTIGACIONES PSIQUICAS
Entidad Espírita
Comp. de Insc. Fichero de Cultos N.º 437
Olazábal 668 - Mar del Plata - F. N. G. R.

Sociedad JOAQUIN MORA
(Adherida a la C.E.A.)
Sesiones: Sábados y Domingos, 16 horas
Cervantes 1708
Comp. de Ins. Fichero de Cultos Nº 290

Centro "BENJAMIN FRANKLIN"
Fundado en el año 1913
(Adherida a la C.E.A.)
Reuniones: Martes, Comisión Directiva; Jueves, Exclusivo para socios; Sábados, Estudios Doctrinarios, a las 21.15 hs.
Paraguay 4728 - Capital
Com. de Ins. Fichero de Cultos N.º 295.

Soc. "EL LUCERO DE LA MAÑANA"
(Adherida a la C.E.A.)
Jueves: Sesiones mediumnímicas, a las 18.30 hs. Sábados: Sesiones doctrinarias, a las 19, para visitantes.
E. Del Campo 744 - Avellaneda
Comp. de Ins. Fichero de Cultos N.º 307

Sociedad VERDADERO ESPIRITISMO
(Adherida a la C.E.A.)
4 de Enero 2551 - Santa Fe, F. N. G. B. M.
Comp. de Ins. Fichero de Cultos N.º 64

Sociedad FELIPE SENILLOSA
(Adherida a la C.E.A.)
Pinto 358 - Pergamino - F. N. G. B. M.
Comp. de Ins. Fichero de Cultos N.º 56

Sociedad HACIA EL PROGRESO
(Adherida a la C.E.A.)
Lobería - F. N. G. R.
Solic. Ins. Fichero Cultos 150.768

Asociación "ADELANTE"
(Adherida a la C.E.A.)
Estudio - Cultura Psíquica. Agrup. de Damas "Amalia D. Soler"
Av. San Martín 5250 - Buenos Aires
Comp. de Ins. Fichero de Cultos N.º 70

Centro Espiritista "IDEALISMO"
(Adherido a la CEA)
Días de sesiones: Miércoles a las 21 hs.
Sábados a las 17.15 horas.
Acha 2345 **Depto. 1º**
Comp. de Ins. Fichero de Cultos Nº 74

Sociedad "LUZ DE LA PAMPA"
(Adherida a la CEA)
Sesiones de estudio: Martes de 20.30 a 22.30.
Coronel Gil 64 **Santa Rosa**
Pcia. Eva Perón, FNDFS
Comp. de Insc. Fichero de Cultos N.º 232

Sociedad Espiritista "LA LUZ DEL PORVENIR"
(Adherido a la CEA)
Sesiones doctrinarias: domingos de 15.30 a 17 horas.
Francia 44 **Lobería, F.N.G. R.**
Comp. de Ins. Fichero de Cultos Nº 265

Sociedad HACIA LA VERDAD
(Adherida a la C.E.A.)
Calle 19 Nº 847 - Balcarce - F. N. G. R.
Solic. Ins. Fichero Cultos 150.553

Sociedad ESPIRITISTA UNIVERSAL
(Adherida a la C.E.A.)
Biblioteca "Antonio Barberán"
Sesiones Mediumnímicas: Sábados, 16 hs.
Ing. G. Marconi 1345 - M. del Plata - F. N. G. R.
Comp. de Ins. Fichero de Cultos N.º 55

Sociedad Espiritista "ELEVACION"
(Adherida a la C.E.A.)
Secciones doctrinarias: Miércoles a las 17 hs.
Mediumnímicas: Miércoles a las 18.30 hs.
Comp. Ins. Fichero de Cultos N.º 242
Emilio Lamarca 2355 - Capital

Centro "FELIX ARRIGONI"
(Adherida a la C.E.A.)
Biblioteca: Dr. Luis Echeverría. Sesiones: Miércoles, a las 20.45. Se admiten visitantes. Lunes y Viernes, a las 20.45, para socios solamente.
Humboldt 842 - Bs. Aires
Comp. de Ins. Fichero de Cultos N.º 32

Sociedad "TE PERDONO"
(Adherida a la C.E.A.)
Sesiones de Estudio: Miércoles, a las 21 hs.
Calle 11 Nº 1532 - La Plata
Comp. de Ins. Fichero de Cultos N.º 81

Centro "PERSEVERANCIA"
(Adherida a la C.E.A.)
Sesiones doctrinarias, Sábados a las 18.30 horas. - Se admiten visitantes
Berón de Astrada 5753 - Tablada - F. N. D. F. S.
Solic. Ins. Fichero Cultos 150.402

Sociedad Espírita "LUZ Y VERDAD
(Aherida a la C. E. A.)
Fundada el 6 de octubre de 1946
Sesiones de desarrollo mediúmnico: sábados 17 horas. - Sesión de mediumnidad parlante: sábados 20 horas. - Conferencias culturales y doctrinarias: último domingo de cada mes.
Calle 2 Nº 1560 - C. Correo 28
CORONEL PRINGLES (B. A.), F.N.G.R.
Comp. de Ins. Fichero de Cultos Nº 276

Sociedad "LUZ Y VERDAD"
(Adherida a la CEA)
Sesiones: Lunes a las 14.30 hs. - Miércoles y sábados a las 18.30 hs.
Escuela Espírita: Sábados a las 17 hs.
Belgrano 282 **José Ingenieros**
Comp. de Insc. Fichero de Cultos N.º 2

ATENEO DE PROPAGANDA ESPIRITISTA "ALLAN KARDEC"
(Adherido a la CEA)
Pláticas doctrinales y conferencias los 1º y 3er. domingos de mes, a las 18 hs.
Lemos 113 **Avellaneda**
Altura Avda. Mitre 2050

Sociedad Espiritista "EL TRIANGULO"
Sesiones medianímicas: Sábados a las 18 hs. Miércoles a las 19 horas.
Lemos 113 **Avellaneda**

Sociedad "LA HERMANDAD"
(Adherida a la CEA)
Sesiones: Jueves y Sábados, a las 20.30 hs. Sábados se admiten visitantes.
Muñoz 279 **Ciudadela, F.N.D.F.S.**

ACABA DE APARECER

DEL FRAUDE EN EL ESPIRITISMO EXPERIMENTAL

Por el Dr. ANTONIO FREIRE — **$ 6.- m/n.**

Un libro que es un verdadero asesor de todo director de sesiones medianímicas.

Pida su ejemplar
LOS CEIBOS 97 - EL PALOMAR
F. N. G. S. M.

H. L. NALE
MARTILLERO PUBLICO
Terrenos - Casas - Campos
Propiedad Horizontal (Ley 13.512)
Loteo y fraccionamiento de campos
Proyecto de construcciones - Sucesiones
ESCRITORIOS:
En Bs. Aires: JOSE BONIFACIO 765
T. E. 60-9028
En Eva Perón (Prov. de Bs. Aires)
Calle 64 - Nº 713 - T. E. Rocha 5806

Dr. Juan Carlos Pérez Jáuregui
A B O G A D O
Estudio: RIVADAVIA 409 - 6º P.
Esc. 606 - T. E. 33-5749
Consulta gratis a los lectores de la Revista "LA IDEA".

ESTABLECIMIENTO INDUSTRIAL COMERCIAL Y TEXTIL "SOMOS ARGENTINOS"
CREACIONES "MARY"
Fábrica Argentina de Polleras y Anexo
Telas Nacionales y Extranjeras legítimas
ANDRES BERTOLO
CENTENERA 1881 **T. E. 91-7846**

CONFITERIA "CONGRESO"
MASAS FINAS — HELADOS
— Y POSTRES —
RIVADAVIA 1651 — T. E. 38-6973
Buenos Aires

T O R N E R I A
"R E V O L V E R"
Se hacen todos trabajos a precisión en bronce y acero
B A B
ESTADOS UNIDOS 1886 - T. E.26-3492

F E L I P E P. L A R R I P A
Estación de Servicio Automotor
T. E. 118 y 047
Calle 21 - Nº 536
BALCARCE — F. C. N. G. Roca

VICENTE STEVANO
Muebles, Radios, Máquinas de Coser, Heladeras, Bicicletas, etc. Peletería, Sastrería, Bonetería y Anexos.
Joyería y Cocinas Económicas
SAN JUAN 2811 **T. E. 46-0324**

COCHERIA *LA SUD AMERICANA*
Hijos de DOMINGO MAROTTA
Garay 3717 - 19 **T. E. 61-2415 y 5068**

ASESORIA JURIDICA DE LA C. E. A.

A CARGO DEL DR. OSCAR D. VICCHI

Los socios de las Sociedades Confederadas que necesiten ser asesoradas en asuntos de carácter jurídico, previa justificación de su carácter de tal, deberán retirar de la Secretaría de la C. E. A. la tarjeta para ser atendidos. Lo mismo las Sociedades Confederadas que precisaran realizar consultas.

COLABORE CON NUESTROS AVISADORES

ARTICULOS PARA REGALOS

C A S A "C O C A"

Lencería — Fajas a medida

Fco. LACROZE 2447 76 - 2178

ANTONIO CILLO

EMPRESA DE OBRAS

Técnico en construcciones

ORO 3058-60 T. E. 71-8340

TALLER DE ARMADO - AJUSTE Y REPARACIONES DE RADIOS

Instalaciones y reparaciones eléctricas

Se atiende a domicilio

NICOLAS MAZURA

GALICIA 2647 - Cap. — T. E. 58-1618

Dr. SALVADOR BARENBOIM

MEDICO - HOMEOPATIA

Martes, jueves y viernes, 16 a 19 hs

12 DE OCTUBRE 121 - Dto. 2

Avellaneda T. E. 22-6255

TALLER DE ELECTRICIDAD DEL AUTOMOVIL

— B A T E R I A S —

FANCISCO NEMEC

Av. Angel Gallardo 910 — T. E. 60-2484

Estudio Jurídico - Contable

BALANCES - CONTABILIDADES

Legislación Impositiva y del Trabajo

Contadores Públicos Nacionales

Director: N. KREIMAN

Pedir hora

A. M. CERVANTES 2077 — 59-3459

SERVICIOS DE LUNCHS

Casamientos - Compromisos - Fiestas Sociales

JOSE PEIRO

Escritorio: Congreso 4731

T. E. 51-4920 - 9280

Establecimiento Metalúrgico Industrial y Comercial

"SOMOS ARGENTINOS"

Fábrica Argentina de Cuchillos

ACERO ALTEZA

ANDRES BERTOLO

Cuchillos Nacionales: Inoxidables, "Somos Argentinos", Zateal, Biselados. Extranjeros: Inoxidables, F l u s hing, Fantasía, Cincelado, Francés y Checoslovaco.. - Sr. Comerciante: Solicite al corredor lista de precios

CENTENERA 1881 T. E. 61-7846

MARTA M. PICCALUGA

QUIROPODISTA - PEDICURA

Diplomada en la Primera Escuela Argentina de Quiropodia - Matr. Nº 70

Atiende a domicilio - Damas solamente

ECHEVERRIA 4635 - T. E. 51-2777

S A S T R E R I A

M O R E T A y N U Ñ E Z

CANNING 3145 BUENOS AIRES

T. E. 71 - Palermo 3523

OPTICO, TECNICO DIPLOMADO

J. MONTEAGUDO

Taller de Precisión

Precios para comerciantes y comisionistas

LIMA 1899 esq. Pedro Echagüe 1105

T. E. 26 - 6996

TINTORERIA "LA FAVORITA"

— de —

JURADO HNOS.

URIBURU 730

BALCARCE

CLASES DE PIANO Y SOLFEO

ELISABETH CAFFARO

Rivadavia 2631 Dep. C.

CHOCOLATERIA y BAR

"LAS ESMERALDAS"

CORRIENTES 3564 - T. E. 86-1763

TALLER DE AUTOMOVILES

Chapista — Pintura Duco

Se hacen Fundas y Tapizados

B. J. S A L M E R O N

Loria 2091 - T. E. 61-8857 - Bs. Aires

CEMENTERIO UNIVERSAL

— de —

LUIS TRAVESARO

Desarmadero de Coches y Camiones usados. — Venta de Repuestos nuevos y usados

SAN MARTIN 2550 — ROSARIO

T. E. 80826 y 83094

ADQUIERA UN TORNITO PARA MADERA Y PLASTICO POR $ 45

Correspondencia

AVELINO CONDUTTI

COLONIA POPULAR

Provincia Pte. Perón

Dr. OSCAR D. VICCHI

ABOGADO

Atiende todos los días hábiles: 17 a 18.

AVALLE 1312 (6º p B. - 38-1655

COLABORE CON NUESTROS AVISADORES

Revista LA IDEA
Administración:
S. de Bustamante 463
Buenos Aires

. Registro Nacional .
Propiedad Intelectual
Nº 436025

Comprobante de Inscripción en el Fichero de Cultos del M. de R. Ext. y Culto, Nº. 406

Correo Argentino Sucursal 13 Medrano

TARIFA REDUCIDA

Concesión Nº 732

NOVEDADES

GURAIEB, El Mensaje de los Sueños	$	35.—
A. D. SOLER, Sus más Hermosos Escritos	„	25.—
SIR SIVANANDA, Kundaliny Yoga	„	36.—
ZANIAH, Guía para el estudio del conocimiento Esotérico	„	12.—
EL LIBRO DE LOS MUERTROS	„	52.50
DURVILLE, Los Misterios Iniciáticos (Comentarios al Libro de los Muertos)	„	38.—
CLYMER, El Misticismo de la Masonería	„	18.—
KRISHNAMURTI, La Paz Individual	„	10.—
„ , La Paz Fundamental	„	14.—
„ , El Silencio Creador	„	12.—
„ , Un Mundo Nuevo	„	15.—
„ , Vivir de Instante en Instante	„	15.—
„ , Conocimiento de uno Mismo	„	15.—
„ , Sólo el recto pensar conduce a la Paz	„	18.—
.. „ , Conferencias de Ojai y Sarobia (año 1940)	„	15.—

PEDIDOS A:

EDITORIAL KIER, S. R. L. — T. E. 41-0507 — TALCAHUANO 1075

BUENOS AIRES

JUANA DE ARCO MEDIUM

Por LEON DENIS

¿Qué fué Juana de Arco? ¿De dónde provenían las "voces" que escuchaba y que la guiaron en su misión de liberar a Francia de los ingleses?

Santa y visionaria, según unos; histérica y alucinada, conforme al parecer de otros, el autor de esta biografía magistral deja a un lado esas dos explicaciones para probar —mediante los documentos de los procesos de condena y de rehabilitación— que la Doncella de Orleáns era un "médium de Dios", facultado para comunicarse con el mundo espiritual, con los poderes invisibles del Más Allá.

En un hermoso ejemplar, con la fotografía de Juana de Arco en colores ..... $ 25.-

Pedidos: EDITORIAL VICTOR HUGO

JOSE M. MORENO 426, T. E. 63-7118 - Buenos Aires - República Argentina

NOTABLE SELECCION DE OBRAS FAMOSAS SOBRE TEOSOFIA, ROSACRUCIANISMO, MASONERIA, ANTROPOSOFIA, ESPIRITISMO, Etc. Etc., ofrece

EDITORIAL "VIA LUCIS" - JOSE SOSIN SABORIDO

Rivadavia Nº 1649 **38-Mayo 1666**

Ouspensky P. — En busca de lo Milagroso	$	50.—
Crawford. — La Realidad de los Fenómenos Psíquicos	„	15.—
El Libro de los Muertos (Egipto)	„	52.50
Flammarion. — La Muerte y sus Misterios, 3 tomos	„	75.—
Guráieb J. E. — El Mensaje de los Sueños	„	35.—
Garret. TELEPATIA. — En busca de una facultad perdida	„	15.—
Lodge, Sir Oliver. — Raimundo. O la Vida y La Muerte	„	15.—
Muñoz. — Avisos de Justicia	„	15.—
Osty E. — Una facultad de conocimiento supranormal	„	15.—
Nicoll M. — El Nuevo Hombre	„	30.—
Rey Luis. — Errores del Espiritismo	„	10.—
Astete P. — Los Signos. Develación del lenguaje de los signos	„	40.—
Thadra Neru. — El Misterio de los Sueños	„	10.—

PIDA CATALOGO GENERAL GRATIS

Tall. Gráf. «AMERICA» URIBURU 518 — Quilmes