Año XXXI ABRIL 1954 Nº. 359

La Idea

Fundada el 1º de Octubre de 1923



JUAN R. COSME

Sumario:

EDITORIAL

La Acción Femenina

CESAR BOGO

Juan Rodriques Cosme

PROFESOR ARMANDO FERRETTI

Los Fenómenos de Efectos Físicos

EN MARCHA EN POS DE UN SUEÑO

IGNACIO FERREIRA

Nuevos Rumbos a la Medicina

Dr. ANTONIO J. FREIRE

La Teoría Electrónica

SALVADOR GATTO

Hay que "Kardecianizar" las Escuelas del Alma

Comentarios - Noticias Nacionales y del Exterior - Información Oficial, etc.

Organo de la Confederación Espiritista Argentina

Invitación:

EL INSTITUTO DE ENSEÑANZA ESPIRITA DE LA CEA

Comenzó su año lectivo el viernes, 2 de abril, correspondientes a los tres años de su ciclo de enseñanza.

CONTINUA ABIERTA LA INSCRIPCION

El Instituto admite también alumnos del interior, a quienes se enviará por correo los cursos respectivos.

MATRICULA VEINTE PESOS

El Instituto otorga al finalizar su ciclo de enseñanza el certificado correspondiente.

ASISTIR AL INSTITUTO DE ENSEÑANZA ESPIRITA
ES AYUDAR A LA VERDAD QUE ESTA EN MARCHA

LAS IDEAS VALEN TANTO POR SU CONTENIDO COMO POR LA FORMA CON QUE SE LAS EXPRESA

Solicite informes en la secretaría

SANCHEZ DE BUSTAMANTE 463

T. E. 86 - 6314 Buenos Aires



Las obras viven en el corazón de quien las alienta

Amalia Domingo Soler

BIBLIOTECA PUBLICA

DE LA C. E. A.

Abierta al público todos los días hábiles, de 16 a 20 horas. Entrada libre y gratuita. Libros de Espiritismo, Teosofía, Diccionarios, Libros de Consulta, etc. Revistas y folletos en varios idiomas.

LA IDEA

Organo de la Confederación Espiritista Argentina

Registro Nacional de la Propiedad Intelectual Nº. 436.025

Redacción: S. de Bustamante 463
T. E. 86-6314 —— Buenos Aires

Año XXXI — **ABRIL 1954** — **Nº. 359**

CUERPO DE REDACCION

Director: CESAR BOGO

Subdirectora:
Sra. ETHI GHILBERT

Secretarios de Redacción
JOSE CACERES
VALENTIN S. CERUTTI

Administrador
VICENTE BIANCO

Editorial

LA ACCION FEMENINA
en el Movimiento Espirita

ESTAMOS habituados a considerar a la mujer como un elemento pasivo. Tanto, que aun en aquellos casos en que ella supera en cantidad al hombre que milita en las mismas filas, sea de una religión, de un partido político, o de una institución cualquiera que brinda iguales oportunidades a ambos sexos, nos sorprendemos si alguna que otra integrante de esos organismos demuestra ser un elemento activo, emprendedor, capaz de un dinamismo que sólo concebimos posible en el hombre.

Casi siempre a la mujer se le asigna, tácitamente, un límite, un tope de acción que ella no debe sobrepasar en circunstancias normales. Y aun esta acción está de antemano circunscripta por la costumbre —mejor dicho, por la rutina —, en grado tal, que mantiene siempre a las mujeres en su papel de elemento pasivo, inocuo, inoperante, destinado a ser dirigido en forma directa o indirecta por los hombres.

En el movimiento espiritista argentino se destaca esta modalidad de carácter distintivo en muchas instituciones, y puede ser una de las causas de su relativo estancamiento. Es sin duda doloroso comprobarlo, y más aun manifestarlo, pero si hemos de ser sinceros y colaborar eficazmente en la lucha entablada en pro del afianzamiento y la difusión de nuestro ideal, no podemos ignorar ninguno de los obstáculos que nos impiden avanzar, ni debemos silenciarlos, aun cuando estas opiniones hayan de ser resistidas por las personas poco amantes de las innovaciones y exigencias del progreso.

Si en todos los frentes de lucha por la evolución conjunta de la humanidad: en el científico, el artístico, el literario, el profesional y hasta en el político, es evidente la enorme contribución de la mujer como elemento individualmente activo, una vez librada de las trabas ancestrales, de los prejuicios y de la ignorancia, es precisamente en el Espiritismo — frente de lucha por un ideal científico, filosófico y social — que su aporte activo debe ser valorado y estimulado en toda forma.

Para que el movimiento espiritista argentino llegue a adquirir el impulso, la gravitación, la importancia que le permita hacerse respetar y considerar seriamente en el concierto institucional de nuestro país, es preciso que todos los espiritistas, hombres y mujeres, pero muy especialmente éstas, se conviertan en elementos activos, dinámicos, entusiastas, liberados de rutinas, de prejuicios y de cobardías.

No es que se valore a la acción femenina como preponderante por sí sola, en desmedro del importante papel que le toca lógicamente desempeñar al hombre en la difusión y la defensa de nuestro ideal. Sino

que, al tratar de emancipar a las mujeres del peso de la rutina y de la tácita pasividad, al tratar de convertirlas en agentes dinámicos, con iniciativas propias e independencia de criterio, además del indispensable factor positivo de su mayor cantidad proporcional, conseguiráse introducir en nuestro movimiento el incentivo de la emulación constructiva, del indispensable estímulo que nos impulsará a una permanente superación institucional.

Entiéndase bien que no se pretende insinuar que nadie desplace a nadie. Ni de renovar en nuestras filas la ya caduca y superada lucha de sexos, absurda e incompatible con los conocimientos espíritas que sustentamos.

Lo que se indica como solución, como remedio a nuestro estancamiento como organismo social — que debe ser vigoroso y progresista — es la acción femenina unificada, dinámica y constructiva, constituída en factor positivo, que contribuya a la marcha ascendente de nuestro Ideal en la conquista del respeto, la comprensión y la consideración de nuestros conciudadanos.

Si se destaca aquí la gran importancia que posee la acción femenina y sus inmensas posibilidades en el movimiento espiritista argentino, se lo hace por la guía del noble propósito de llamar a la unión fraternal a todas nuestras hermanas, para formar con ellas el frente unificado, capaz de servir de sólido baluarte a las líneas avanzadas que ya está en marcha, en pro de la difusión y la defensa del Espiritismo en nuestro país.

---

18 DE ABRIL

Dia del Libro Espirita

El magno Congreso que en 1949 realizara la **Confederación Espírita Pan Americana** (CEPA), en el Brasil, resolvió que se declarara **Día del Libro Espírita,** al 18 de abril, por corresponder a la fecha en que, en 1857, surgiera a la luz del mundo estudioso la obra cumbre del maestro Kardec: "El Libro de los Espíritus".

Como digno homenaje a la fecha, transcribiremos a continuación, un brillante mensaje del "más allá", que recibiera el sutil sensitivo brasileño, el psicógrafo Francisco Cándido Xavier, con respecto al libro.

"Veneremos en el libro el santuario de nuestra ascensión espiritual.

"Cuando el pueblo misionero se desviara en la idolatría, el **Todo Poderoso** lo salvó con el Libro de los Diez Mandamientos, por intermedio de Moisés.

"Cuando el Maestro Divino llegó a traer a la Tierra las justas directrices de la redención, determinó el **Todo Compasivo** que un libro —"El Evangelio de la Buena Nueva"— le fijase la luz:

"Cuando la civilización se desequilibraba con las tempestades morales y destructoras de la Revolución Francesa, el **Todo Sapiente** amparó al mundo, entonces en el declive de tenebrosos despeñaderos, ofreciéndole "El Libro de los Espíritus" por medio de Allan Kardec.

JUAN RODRIGUES COSME

Por CESAR BOGO

Desde las experiencias realizadas por Fidanza durante los años 1905 a 1918 en la ciudad Eva Perón y en esta Capital, no se cumplieron en la Argentina más que con esporádicos escarceos de fenomenismo de efecto físico; siendo así esta actividad, poco conocida y menos de una extensión como para que se detenga sobre ella la atención, tanto del estudioso como del profano.

El profesor Armando Ferretti y el doctor Rodolfo Ferretti, en la reciente visita que efectuaron al Brasil, de la que nos hicimos eco en estas páginas, entusiasmados por las virtudes medianímicas que les ofreciera el médium Juan R. Cosme, invitaron a éste a concurrir a la Argentina, con lo cual se ha podido llenar, aunque sea circunstancialmente ese vacío en nuestro país, y —esto es lo más interesante— se ha llegado a demostrar con ello la *absoluta posibilidad* que existe, de que en nuestras esferas se lleven a cabo con éxito dichas prácticas.

En la sede de la sociedad "Constancia" se llevaron a efecto ha poco, las primeras tentativas para lograr la repetición en nuestro medio de dichos fenómenos, lográndose, como dijimos, dar un mentís rotundo —a pesar de lo poco que se ha conseguido en esta tentativa— a ese manido concepto que se ha hecho *clisé* en nuestro ámbito, de que en la Argentina *falta ambiente propicio* para el fenómeno de materialización y sus especiales derivados.

Con muy poca publicidad, y con el propósito de asegurarse primeramente la posibilidad de éxito, realizáronse en "Constancia" tres actos, de los cuales, ante un escaso número de asistentes, se consiguió dejar bien claro establecido que en nuestro medio puede darse el mencionado aspecto fenomenológico, en cuanto a las posibilidades ambientales, magüer el relativo resultado de las mismas.

La urgencia del tiempo no permitió que pudiera ampliarse, en toda su posible acción, las demostraciones públicas de este ilustre sensitivo. Pues siendo como es, un hombre que debe ganarse el sustento diario, debía reintegrarse a sus labores a plazo fijo combinando con los horarios de los medios de transporte, luego de su licencia anual, la que le permitiera llegarse desinteresadamente a dar pruebas de sus facultades a sus hermanos argentinos.

QUIEN ES EL MEDIUM JUAN R. COSME

Hemos tenido oportunidad de conversar en el hotel en que se hospedara, en una deferente entrevista que nos concediera especialmente para LA IDEA, con este hombrecito, delgado en extremo, de rostro anguloso y mirar un tanto triste, que se transforma cuando se habla de sus facultades medianímicas. Entonces todo en él se transfigura; con amabilidad suma, sin ambajes ni rebusques fraseológicos, con entusiasmo y como si hablara, no de su persona —pues es extremadamente humilde— sino de hechos extraños a sí mismo, empiezan a brotar de sus labios, unos tras otros, relatos y más relatos de los innumerables resultados obtenidos en su frondosa carrera mediúmnica.

A los 28 años, este médium que en la actualidad cuenta 41, fué invitado por el mayor Edras de Oliveira, presidente del centro "María de Nazareth", sito en el barrio Santa Ana, de San Pablo, a actuar en su entidad, conjuntamente con otro sensitivo que ya ejercía en ella: D. Francisco Antúnez Bello, aquel mismo que interviniera en la famosa operación de apéndice que fuera realizada en enero de 1945, en el Centro Espiritista de Pindamanhangaba,, y de la que se hiciera eco profusamente la prensa de nuestro país. La entidad operante fué un famoso médico brasileño, desencarnado hacía 20 años, don Luis Gomes do Amaral. Este mismo médium —Bello— fué quien recibió en la entidad de su actuación, el ensaje de las facultades de Cosme, de la cual partió la invitación hecha por el mayor Oliveira, quedando desde muy pronto nuestro entrevistado al frente del compromiso asumido en el centro por Bello, que se retiró entonces de la actividad pública.

En tren de conversación, comienza nuestro entrevistado a explayarse en forma tal, que malogra en cierto modo lo que hubiera sido una interviú como fuera de nuestro deseo: con una encuesta bien dispuesta, la que nos diera por resultado un reflejo más o menos acertado de su personalidad espírita. Pero hemos tenido que seguir el curso que tomaban las cosas, llegando no obstante a concluir en que ese modalidad suya —así sin método y sin afectación de ninguna especie y sí dotada de una pureza notable— es de donde se podrá inferir el más exacto y noble reflejo de esa personalidad.

Nos enteramos que posee una gama extensa de facultades mediúmnicas, tales como las que corresponden a todos los fenómenos de efectos físicos, voz directa, aporte, videncia, mediumnidad auditiva e intuitiva y curativa, por la cual ha llegado hasta a realizar una operación de tipo quirúrgico, en la que intervino la entidad que fuera el célebre cirujano y líder del Brasil espírita: doctor Becerra Menezes; también se han conseguido por su intermedio moldeados de parafina, así como fenómenos de bilocación, del que nos contara una muy sabrosa anécdota.

En cierta oportunidad en que se hallara en la playa, recostado en la arena, con su traje de baño, quedóse dormido, para erguirse luego y ponerse a recorrer el lugar, apreciando todo lo que a su vera se efectuaba. Dirígese más tarde a su casa, que quedaba a pocos pasos del lugar. Una vez en ella se llega directamente a la cocina donde su esposa preparaba la comida. Prodúcese allí —ínterin— una escena en la cual se le menciona, al reprender la ama de casa a su niña que quería comer antes de la hora del almuerzo; precisamente la madre

invocaba la pronta vuelta de Cosme, para distraer la impaciencia de la hija. Al ver éste que no advertían su presencia, que él tenía por real, pues se sentía en goce de todos sus atributos, llega a la conclusión de que se ha muerto, y sale llorando del lugar lamentándose amargamento, pues colige ya, que lo que va desplazando es a su propio espíritu librado de la materia. Vuelve a echar una última mirada hacia la casa, y advierte la presencia de *Atanasio,* uno de sus guías. Corre hacia éste lamentándose de su muerte, a lo cual le contesta riéndose: —Vé a buscar tu cuerpo a la playa...—. Llegado allí, se inclina sobre su cuerpo, sudoroso y lleno de arena, que continuaba reposando donde había quedado, al producirse lo que llegó a ser un desprendimiento espírita. Todo este relato, que pudiera ser contado como una hazaña o un portento, adquiere caracteres de travesura infantil en los labios de este simpático *muchacho,* tal el calificativo que mejor define a su continente humano, lejos de toda afectaiión o cálculo.

Ya en tren de relatos, entre tantos que no pueden retener nuestra memoria, surge el de una experiencia que en el centro donde este hermano actúa se realiza con todo éxito, y que consiste en lo siguiente: se toman los anillos de un matrimonio, se atan ambos con un alambre y son arrojados en el centro del río de la bahía de Guanabara, distante del lugar de la sesión unos veinte minutos de auto. Para llegar al lugar en que se arroja el objeto, se utiliza una lancha que tiene que andar un largo trecho. Concurren a la experiencia los interesados y en ocasiones también el médium, pues la reunión se suspende temporariamente. De vuelta al local de sesiones, se produce el fenómeno de transporte, con todo éxito y en repetidas ocasiones. El padre *Zabeu* es quien dirige y organiza esta singular operación.

Juan Rodrigues Cosme actúa actualmente en Río de Janeiro, en el "Centro Metapsíquico Atanazio". Está vinculado en el Brasil a figuras prominentes de las más altas esferas. Es allí tan querido por su sinceridad, honradez y sencillez, como admirado por las facultades supranormales de que es poseedor.

Se sabe, pues él mismo no tiene inconveniente en hacerlo público, que tiene tres pulmones (tal vez el factor básico de su facultad), y que es además víctima de una afección cardíaca que le pronostica poca vida.

Manifiseta Cosme que sabe exactamente el día y la hora de su desencarnación. Ha de ser ésta, según esas expresiones, a breve plazo.

Nos despedimos de este gentil amigo —Cosme llega à serlo a poco, de quien lo trata de cerca—, con la promesa de su parte de que nos enviará desde su patria, actas con las respectivas firmas de autorizadas personas asistentes, de sesiones en las que puso en evidencia la más diversa gama de las facultades que dispone.

No conseguimos lo que nos habíamos propuesto al visitarlo: saber detalles íntimos de sus facultades, que nos sirvieran para acrecentar nuestros conocimientos al respecto. No pudimos hacer rumbear a nuestro entrevistado por tan delicado y escabroso tema. Debimos someternos al imperio de las circunstancias, dejando que él nos hablara de sí y de su fenomenología como él sabe y puede hacerlo.

PRIMERA SESION PUBLICA

Deferentemente invitado, en representación periodística, por el presidente de "Contancia", el Hno. Carlos L. Chiesa, tuve oportunidad de concurrir a la primera sesión pública, llevada a cabo el 10 de febrero ppdo.

La sala del segundo piso de la entidad organizadora, fué predispuesta convenientemente como gabinete de experimentación: Ventanas y puertas con sus vidrios y hendijas convenientemente tapados, para no permitir el paso más leve de la luz exterior; lámparas de luz roja con reóstato, luces azules, aparato grabador en alambre del sonido, victrola, máquina fotográfica y muchos implementos más, algunos que no llegaron a ser utilizados. Sobre el tinglado del salón de actos se hallaba una sólida jaula confeccionada con barrotes de hierro en todos sus contornos y techo, forrado todo con un fuerte tejido de tipo inglés. Su base estaba atornillada en el piso. El público es colocado en filas, al frente de la jaula, componiendo las dos primeras hileras lo que se le llama, a la de adelante: *primera corriente* y a la inmediata: *segunda corriente.* Sus componentes tienen la misión de coadyuvar con su depurado pensamiento a la tarea que se realiza. Las filas restantes las componen los miembros de la asistencia común, a quienes no se les exige tantos requisitos como los que se exigen de los anteriores. Pues resulta indispensable para actuar en estos trabajos en primera y segunda corriente, no comer carne ni ingerir alcohol, ni fumar durante el día de la prueba.

Una vez cerrada la sala herméticamente, colocado al frente del auditorio, del que además lo separa unos hilos que atraviesan totalmente la sala a lo ancho, como estableciendo la zona de actuación de unos y otros (público y médium), a los reflejos de una luz azul, el médium hace una invocación a Dios y a Jesús, rogándole asistencia para el éxito de los trabajos; recomienda al auditorio la más alta concentración de pensamiento y les da las recomendaciones pertinentes. Unas selectas grabaciones, hacen el fondo musical a sus palabras y brindan a la ocasión una solemnidad extraordinaria. Termina el médium, en esta especial ocasión invitando a que se pongan los trabajos bajo el patronato de Cosme Mariño, el gran líder espírita y tan caro al recuerdo de los de la casa.

Concluídas las palabras previas, procede Cosme a colocarse dentro de la jaula, donde se halla un fuerte sillón de brazos en el que se ubica. Se invitan entonces de exprofeso, a cuatro prsonas, que proceden, según indicaciones pertinentes, a maniatar al médium al asiento. Ello se realiza por medio de unas esposas con la que se le sujetan, con una ambas manos juntas, esposa que se halla a la vez remachada a un fuerte cinturón de cuero, que se prende a la parte de atrás de la silla con una fuerte hebilla, inhibiendo al sujeto de toda acción con sus brazos y manos. A los pies se le coloca una esposa más, adherida a una cadena que se sujeta a la

pata del sillón. Ambas esposas se cierran con sus respectivos candados, cuyas llaves quedan en poder de los asistentes. Todas estas precauciones se las remata con el candado que cierra herméticamente la puerta de la jaula (puerta que por un defecto de construcción, cuesta bastante trabajo hacer calzar bien en ella el candado, lo cual da ocasionalmente una nueva medida de seguridad, pues para abrir la jaula, única salida que podría tener el médium, habría de hacerse un estruendo fácil de percibir por todos).

Inmediatamente la asistencia, tomados sus componentes de la mano, forman la cadena fluídica, comenzando a recitar en alta voz el *Padre Nuestro* y el *Ave María,* sin solución de continuidad; la música acompaña las oraciones y el director solicita la mayor unción. Esto se realiza a plena y cerrada obscuridad.

Luego de un tiempo prudencial, debe levantarse la sesión sin habesse conseguido nada efectivo. Se aclara luego, por inspiración mediúmnica, que algunos de los asistentes, olvidando las recomendaciones hechas, habían comido carne, y que además, las lamentaciones de algunos hermanos allegados a la entidad organizadora, que no habían podido concurrir al acto, producían ambiente negativo. Era necesario —según le siguen inspirando a Cosme— invitar a esas personas. En esta ocasión sólo habían concurrido unos treint,a correligionarios, miembros de la Mesa Directiva local y unos muy pocos invitados especiales.



La señorita Artese, dentro de la jaula con el ramo de flores que espiritícamente introdujeron los espaciales en la sesión última llevada a efecto en "Constancia".

Estado en que fué hallado el médium —fuera de la jaula, como puede apreciarse— al prenderse la luz en la segunda sesión, según se comenta en la nota presente.

SEGUNDA SESION PUBLICA

El 12 de febrero transcurrido, con la asistencia de alrededor de 80 personas, entre las que me encontraba, invitado gentilmente, conservándose siempre la disposición de las primeras filas y ubicándose el resto desde la tercera hileras de sillas para atrás, se da comienzo a la sesión, con la variante esa vez, de que cada uno de los asistentes debió estampar su firma en un papel, el que se le ponía un número correlativo. Estos papeles eran colocados luego en un orden especial por una entidad superior, orden por el que eran llamados a penetrar en el local de sesiones, donde se iba colocando a cada uno en el lugar que le otorgaba esa distribución de lugares previa.

Con los mismos preparativos y elementos que en la ocasión anterior y luego de repetirse, en varias ocasiones, que se debía intensificar el fervor y la altura de las oraciones, comenzó a oirse el espíritu que se le llamaba *Atanazio,* que correspondiera, en su última encarnación, a un jovencito que desencarnó en un accidente deportivo, quien tiene la particular característica de *hablar* con silbidos. En vez de emitir las palabras en la forma común, silba pronunciándolas, lo cual exige del auditorio una atención especialísima para entenderlo. Hace este espíritu recomendaciones, pide más *preces* —al decir brasileño—, manifestándose luego satisfecho del ambiente fluídico logrado. Pueden percibirse dos focos que surgen espontáneamente y desaparecen en la misma forma, como los de una linterna que se proyectara *en el espacio* —no contra un obstáculo— y además sin las características de ese enfoque. Es algo raro, sin halo que lo circunde, como es el que produce la linterna. Según nos enteramos son las señales de presencia de la entidad mencionada y la del *padre Zabeu,* guía también del médium. La forma en que se desarrollan los acontecimientos, no permitía albergar esperanzas de que en esa sesión se consiguiera algo extraordinario. Parecía que no habíase logrado darle al acto toda la fuerza, todo el apoyo fluídico necesario. Excepción hecha de los pequeños focos de luces proyectados y la pintoresca expresión de Atanazio, no habíase dado un hecho que pudiera justificar el esfuerzo realizado y la fama de que venía precedido el sensitivo. Pero había de ser

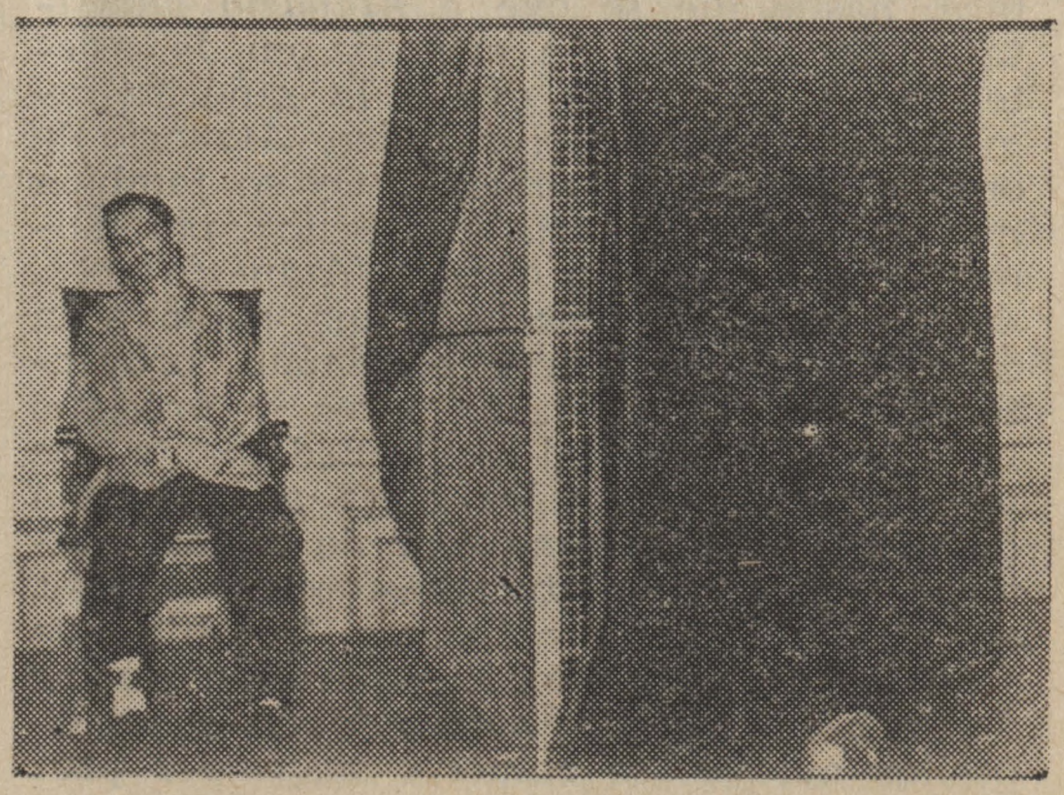

al darse por finalizado el acto, que el auditorio se encontraría frente a lo extraordinario: el médium esposado y afirmado a su asiento *no permanecía ya dentro de la jaula, sino fuera de ella,* a su vera, empapado en sudor y exhausto (fué ese un día de calor intenso). La jaula, herméticamente cerrada, tal cual había sido dejada, no presentaba la menor señal de que hubiera variado nada de como se dejara al ser cerrada y rodeada por una gruesa cortina de felpa forrada, todo lo cual permanecía tal cual fueran oportunamente dispuestas ante la vista de todos. El hecho es asombroso y el auditorio, entre los que se encontraban varios eminentes hombres de ciencia, es invitado a que pase al frente a comprobar si en ello había alguna irregularidad que negara la autenticidad de un fenómeno medianíco. Varios asistentes aceptaron la invitación, redoblando ante la patente evidencia, el estupor del primer momento.

TERCERA SESION PUBLICA

Una última reunión se llevó a efecto el 19 del pasado febrero, en la que se circunscribió al mínimo la asistencia. No tuve oportunidad de asistir a ésta, por lo que voy a remitir a mis lectores a las descripciones respectivas, que especialmente para LA IDEA, me hicieran gentilmente los correligionarios Hnos. Rodolfo y Armando Ferretti, quienes con todo lujo de detalles —que el espacio no nos permitirá reflejar en la presente— me refirieron los variados matices que destacaron a esta sesión que fué la última.

Una variante singular se presentó en la misma: En un loable afán de parte de Cosme, por hallar médiums de efectos físicos de la Argentina, se sometió a varios sensitivos a ciertos tets que dieron el resultado de efectividad de los mismos. De los elegidos se ubicaron a cada lado de la jaula, a la izquierda a la Srta. Dora Artese y a la derecha al Sr. Bartolomé Rodríguez, ambos atados con sogas a sus respectivas sillas. La cortina que tapaba la jaula, fué colocada en esta ocasión en forma de telón, que ocultaba a la vista a los tres sujetos, los mencionados y Cosme, que permanecía como siempre dentro de la jaula.

Comenzaron los fenómenos con las luces ya mencionadas, mientras los discos de la vitrola eran cambiados por vía mediúmnica, hasta que se oye a *Atanazio* lamentarse de la falta de armonía en la asistencia. A la vez se oye a la señorita lamentarse sordamente, a quien *Atanazio* le ordena que se "durmiera". Oyese también moverse a la silla que ésta ocupa, por momentos con alguna violencia. Atanazio aclara que se le ha desatado una mano a la Srta. Artese, mientras continúan proyectándose nuevamente las luces y prosigue la ejecución musical continuadamente. Se ve proyectarse por los aires a la bocina de voz directa y a una cruz de cartón, pintadas ambas con pintura fosforescente. Mas, en vista de que las fuerzas (se dijo que eran las de un indio) que parecían querer dañar a la señorita, acrecentaban sus propositos aviesos, se resuelve suspender provisoriamente la sesión.

Es trasladado entonces Cosme, tal cual como estaba, al lugar que ocupaba la Srta. Artese y a ésta se la ubica dentro de la jaula, sujetándole nuevamente la mano, que efectivmente se hallaba desprendida

Apagadas nuevamente las luces, preparado el ambiente fluídico, se oyen golpes dentro de la jaula, persistiendo allí la manifiesta intención de lastimar a la señorita, lo que se tradujo en la evidencia de varios moretones. Atanasio ordena a la Srta. Artese "dormirse" y luego de expresar un pensamiento poético comienza a repartir las flores de pequeño tamaño de un ramo allí existente. Arroja las mismas más allá de la segunda fila, sintiéndose caer sobre varios de los allí ubicados el singular obsequio. Reservó las flores de gran tamaño para una dama que no dijo quién era. Por ese entonces un ventilador que funcionaba frente a los médiums para atenuar un tanto el calor reinante, fué detenido en su marcha por los invisibles.

Nuevamente recae la atención de los presentes sobre la Srta. Artese, al lamentarse ésta de que alguien la molestaba. Las sensaciones que manifestara luego haber sentido son de una evidente realidad: realidad de presencia física, lo que le obligaban a esas exclamaciones de lógica defensa personal.

Se le pidió a *Atanazio,* más adelante, si no era posible llevar a cabo una materialización, a lo que contesta éste con ironía que el ambiente no era el más apropiado para ello. No obstante se pide pocos instantes más tarde, concentración de pensamientos, que la entidad llamada *padre Zabeu* había de dar un mensaje. Elévase entonces la bocina a la altura de un hombre, separada de la mesa en que se hallaba posada, más de un metro, y se oye nítida una voz grave que en castellano dice: "Buenas noches" y luego en portugués: "¿Cómo están ustedes?" Breve fué el mensaje, pues de pronto cae violentamente al suelo la corneta, manifestándose que se retiraba la entidad por falta de ambiente.

Se procede luego a interrogar a *Atanazio* qué proceso era el que se había empledo en la sesión anterior para sacar a Cosme de la jaula, si desmaterializando a la misma o al médium. Contestó que por una combinación de ambos procedimientos. Se le pide también algunas directivas, las que se concretan ya mismo en una serie de pruebas con varios candidatos.

La más concluyente prueba se obtuvo cuando al prenderse nuevamente las luces, aparece la Srta. Artese, dentro de la jaula, con el ramo de flores que tan misteriosamente había reservado *Atanazio.* Ningún rastro, ningún detalle permitían dudar de que aquellas flores habían penetrado en el interior, completamente cerrado, por otro proceso que no fuera por el espirítico de desmaterialización.

—o—

No puede, como ya lo dijéramos y habrá advertido por sí el lector, decirse que lo conseguido en esta visita de Cosme, haya podido satisfacer ampliamente, en calidad de fenómeno neto, de gran factura, mas no dejó de demostrase que en nuestro país existe el ambiente propicio para realizar,

EL PROBLEMA DEL DESTINO

Comentarios del artículo del mismo nombre, de GEORGE GONZALES, publicado en la revista francesa "SURVIE" de noviembre-diciembre de 1953.

Por ETHI GHILBERT

Ilustrado con tres láminas que permiten comprender bien el pensamiento del autor, esta obra resulta muy interesante. Puede ser leída y comprendida por lectores que no hayan tenido la oportunidad de conocer "EL CUERPO Y EL ESPIRITU" "LA EVOLUCJION ESPIRITUAL", "LA PLEGARIA - FUERZA", "DIOS Y SATAN", obras que componen hasta ahora el bagage espiritualista escrito por George Gonzales. Se vuelve a encontrar en el libro que comentamos, la sutil y preciosa enseñanza de *Modesto,* guía y amigo del autor, quien tiene el privilegio de poseer una mediumnidad que le permite recibir frecuentes y útiles mensajes.

Es imposible resumir *El Problema del Destino*: se encuentra en él un estudio sobre el tiempo, un estudio sobre los poderes psíquicos, un estudio sobre el karma; una parte, la más importante de todas, a nuestro juicio, da excelentes consejos que permiten modificar nuestro karma. Puesto que, por suerte, —y los mismos astrólogos lo reconocen—, nada está absolutamente fijado de antemano, y el hombre permanece, en parte, dueño de su destino.

El karma es modificable, para retomar el término tan exacto y tan preciso empleado por George Gonzales.

El karma es debido en parte a nuestras existencias anteriores, y en parte a nuestra vida actual. Por ejemplo, quien, en los umbrales de la vejez debe permanecer inmóvil en un sillón sufre a menudo las consecuencias de los excesos de su juventud.

El karma resultante de existencias anteriores y el que es consecuencia de la vida presente son igualmnte "modificables". Pero es indispensable el esfuerzo personal para obtener esa modificación.

Una vez más, en la obra de nuestro amigo Gonzales, encontramos la ley del Amor que Jesús ha venido a dictar a los hombres, la única que importa ser aplicada, la que permite "anular lo nocivo que hayamos producido a los demás, por medio de la búsqueda de lo que puede ser, por el contrario, productivo para los demás".

La ley del amor es "la única solución posible al problema que se presenta a vuestra Humanidad", ha dicho Modesto, afirmando que habrá que hacer todavía múltiples ensayos de bondad, de fraternidad. Y esto "hasta que vuestra alma, iluminándose en el brasero afectuoso, encuentre al fin con el Amor, el Paraíso terrestre".

Esto, evidentemente, no se producirá inmediatamente. Pero poco a poco aumentará el número de los que han comprendido hasta qué punto Jesús tenía razón cuando recomendaba perdonar, olvidar, y presentar la mejilla izquierda al malvado que nos golpea en la mejilla derecha.

A veces, George Gonzales se ve obligado a emplear palabras y locuciones inusitadas; y ha tenido la excelente idea de terminar su libro con un léxico que permite no deformar su pensamiento.

Para hacer comprender su enseñanza el autor recurre a menudo a la Revista Metapsíquica, y no ha utilizado la enseñanza espírita de los clásicos de nuestra ciencia.

---

como en otras latitudes se hace, fenómenos de efectos físicos.

Esperamos que, según lo prometiera el médium Cosme, ha de volver éste en breve, para dar demostraciones más efectivas de sus facultades, a la vez que se propone preparar elementos que hagan posible esa faena en nuestro país.

Dios y el tiempo darán la razón de tan promisorias circunstancias. La historia del espiritismo argentino le tendrá que disponer entonces al ilustre camarada del que hoy nos ocupamos, una destacada página.

Febrero de 1954.

INSTITUTO DE ENSEÑANZA ESPIRITA DE LA CEA

.. DIAS Y HORARIOS DE LAS CLASES

PRIMER AÑO

Lunes, de 19,15 a 20 horas: *Biología.*

Lunes, de 20,15 a 21 horas: *Teoría de la experimentación espírita.*

Viernes, de 19,15 a 20 horas: *Astronomía.*

Viernes, de 20,15 a 21 horas: *Introducción al Espiritismo.*

SEGUNDO AÑO

Miércoles, de 19,15 a 20 horas: *Religiones comparadas.*

Miércoles de 20,15 a 21 horas: *Teoría y práctica de la mediumnidad.*

Viernes, de 19,15 a 20 horas: *Psicología normal.*

Viernes, de 20,15 a 21 horas: *Doctrina espiritista.*

TERCER AÑO

Lunes, de 19,15 a 20 horas: *Psicología y Fisiología Supranormal.*

Lunes, de 20,15 a 21 horas: *Introducción a una filosofía del espíritu.*

Miércoles, de 20,15 a 21 horas: *Aspecto religioso y moral del Espiritismo.*

Nuevos RUMBOS *a la* MEDICINA



Traducción de
JOSE CACERES

NOVOS RUMOS A MEDICINA

Por el Dr.
IGNACIO FERREIRA

SEGUNDO TOMO

UN LIENZO SALVADOR

(*Continuación*).

"En esa ocasión saqué un reptil del arroyo e hice de él un artista de valor, educando y preparándolo para la conquista de los aplausos de las multitudes, transformándolo en uno de los "clowns" más notables de la época. Mi edad, ya no me permitía la misma vivacidad y el mismo golpe de vista para mi trabajo en el triple trapecio y por eso aprovechaba todavía mi fuerza física en otras acrobacias.

"Ese repugnante reptil sacado por mí del arroyo es hoy el marido de esa furia y en combinación con ella, pues eran amantes sin que yo lo supiese, en un número que representábamos me dejó caer a propósito una viga de hierro sobre la espina dorsal. Gimiendo de dolor fuí llevado al hospital como un hombre inútil para el resto de mi vida. Fallecí en ese hospital presa de horribles dolores por haber quedado con las facultades mentales alteradas como consecuencia del traumatismo recibido.

"Libres de mí pasaron a vivir juntos.

"El le tenía verdadera adoración y procuraba rodearla de todo el máximo confort posible, pero ella, carácter inquieto y siempre ávida de sensaciones nuevas, furia de la peor especie, abandonaba el confort que él le proporcionaba e iba a entregarse a los elementos más descalificados, trabajadores de los establos y con ellos se revolcaba entre la paja y el estiercol.

"Y ese payaso miserable, indigno e ingrato, sin ningún escrúpulo, se reía de los actos vergonzosos de esa mujer de circo. Y ese hombre indigno que procuraba ganar mucho dinero dentro de una malla, para darle un bienestar, conocía su vida y se hacía el ciego.

"Tal mujer, tenía lepra en el alma y contaminaba al medio en el que convivía. Ella era malvada, pervertida, llevando consigo toda la podredumbre que se puede imaginar. Antes de que hiciese más víctimas, resolví separar de la sociedad a ese foco de podredumbre.

"Lo que más me admira es su marido, que recibiendo tantas humillaciones, todavía viene aquí llorando, lamentándose de su estado...

"El fué payaso y se rió. Ahora tiene que llorar, pues yo la aplastaré como se aplasta a un reptil salido del fango...".

Por lo que dijo este espíritu se podía juzgar el odio y la sed de venganza de que estaba poseído. Espíritu consciente de su estado, malo, vengativo rebelde con terribles deseos de venganza y ya perfectamente adueñado de su víctima.

Adoptamos entonces todos los métodos posibles para atenuar el odio y la maldad de este obsesor, inteligente y astuto que tenía réplicas inmediatas, certeras y fundamentadas. Entre otros consejos le pedimos que reflexionara y razonase, olvidando por momentos de su odio y su venganza. Eran dos factores que no le permitían siquiera un vislumbre de esperanza de días mejores, además del sufrimiento que le acarreaba, a pesar de la satisfacción que él decía tener con el sufrimiento que le hacía pasar a ambos y que esto no pasaba de ser una ilusión pasajera de su espíritu, que se le desvanecía como humo si la comparaba con la eternidad que tenía ante sí.

Con mucha dificultad conseguimos convencerlo y acordamos con él que se apartaría por un plazo de 20 días, a reflexionar, y pasado ese plazo volvería, con la promesa de que llamaríamos al marido de la paciente a fin de que contemplando a los dos en un examen y un análisis más profundo y con el consecuente raciocinio, reconociese la verdad de nuestras afirmaciones.

¿Qué medicamentos de la terapéutica oficial serían capaces de amparar a este ser? Este espíritu por sí solo, sería capaz de llevar a término sus planes de venganza transformándola en una ramera de la peor especie, que se revolcaría en el muladar de su propio lodo.

Pasaron algunos días de esa sesión preparatoria y la paciente no mostraba ningún síntoma de mejora en su estado de desequilibrio mental. Al principio juzgábamos esto, como un hecho natural y común en los casos de obsesión en que después de haberse separado el espíritu obsesor, el paciente todavía conserva en su consciente, flúidos que le desequilibran el raciocinio y la razón, flúidos que sólo paulatinamente van desapareciendo. Pero el tiempo necesario para que desaparecieran esos disturbios ya se estaba prolongando demasiado en este caso.

Quince días después de esos acontecimientos, en una nueva sesión experimental, inesperadamente tuvimos la oportunidad de enfrentarnos con otro espíritu obsesor de la misma paciente. Al incorporarse al médium demostró la clase de espíritu que teníamos que enfrentar, pues procuró maltratarlo, rompiéndole parte de su ropa,

arrancándole el cinturón y agitando enérgicamente sus brazos y sus piernas.

Haciendo valer nuestra autoridad moral y pidiendo una mayor concentración entre los asistentes conseguimos extraer un poco de luz para la explicación del estado de la paciente que continuaba casi en el mismo estado.

Este espíritu era una de sus antiguas víctimas que procuraba vengarse de la miseria moral, del cinismo y de la hipocresía con que envolviera a todos aquellos de los que podía sacar provecho para saciar sus ansias de lujo y de placer; se expresó así:

"¿Que quien fuí yo? Basta decir que jamás tuve el cariño de una madre, pues la mía me abandonó al nacer, tomando el camino de la perdición. Desde muy niño tuve que hacer toda clase de trabajos para no morirme de hambre. Trabajé mucho, sufrí más y aguanté muchas humillaciones. A pesar de éso tenía amor a la vida, pues siendo joven, el mundo me encantaba.

"Viajé mucho, recorriendo varios países, principalmente Austria, Serbia y Suecia. Fuí a Persia, adonde disponiendo de pequeñas economías guardadas a costa de privaciones y trabajos, compré alfombras para revender en Europa. Por desgracia me enredé en una de esas noches alegres, en un circo en Sarajevo y gusté como casi todo hombre de una diversión así. Caí envuelto por esta mujer en una seducción hipócrita y le procuré toda la tapicería y preciosos vestuarios para modificar sus espectáculos.

"Poco a poco, me fué envolviendo con sus artimañas, haciéndome gastar todo mi dinero con su amante y me fué envenenando con pequeñas dosis y lentamente, transformándome en un hombre inútil, inválido y obligado a gastar los últimos centavos en busca de mi salud perdida, mientras ella continuaba con aquella vida infame. Acabé recogido en un hospital. Contemplando mi ruina y presintiendo mi fin, muriéndome lentamente, maldiciendo contra mi mismo por haber destrozado mis ilusiones y mis sacrificios...

"Ahora he de hacer que ella termine también sus días pendiendo por el pescuezo de uno de los barrotes de esas ventanas.

"¡Noches deslumbrantes de mi Serbia! ¡Oh!, me vienen los recuerdos de sus fiestas, de sus otoños. ¡Sí, todo ahora se hace presente, patente en mi recuerdo!

"En vísperas de partir por el mundo en busca de fortuna, después de bailar toda la noche con mi novia, ella me dió como recuerdo un lindo pañuelo que tenía en el cuello. Partí alimentando el ardiente deseo de trabajar para traer cuando volviese aquel pañuelo lleno de monedas para concretar nuestros juramentos de amor! Si yo pudiese encontrar aquel pañuelo! ¡Oh, que recuerdo, Dios mío!".

Incorporado y agitando constantemente al médium, sintiendo mejor el ambiente terreno despertó en él esos sentimientos y recuerdos de los hechos que vivían latentes en su periespíritu. Ante esos recuerdos tan queridos, su espíritu que acababa de despertar en el reconocimiento de un Ser Supremo, derramó sentidas lágrimas y nada enternece más a la gente que ver ojos que derramen lágrimas de nostalgia pues ellas testimonian el sufrimiento del corazón.

Aprovechamos la circunstancia, hablándole de la novia, del cariño con que acariciaba sus sueños, de sus esperanzas, del pañuelo regalado por ella, de su ambición de devolvérselo lleno de monedas... y después, de las lágrimas y del poder de ese Ente Supremo que gobierna a los mundos y las criaturas humanas, suficientemente capaz como para hacer que se produjese un encuentro con su novia, levantándole ese mismo pañuelo, empapado en lágrimas de arrepentimiento y de pedidos de perdón, monedas más sublimes para recontruir el castillo de su felicidad perdida.

Todo ser humano, guarda en lo profundo de su corazón una semilla de buenos sentimientos, que germina cuando es regada por las lágrimas que destilan nostalgias.

Este fué un obsesor inesperado y un resultado brillante.

Terminado el plazo que habíamos concertado con el primer obsesor, llamamos al marido de la paciente, aduciendo que su mejora había sido casi nula y que su estado físico estaba bastante decaído. Con esto cumplíamos la promesa hecha al obsesor, mas nuestra obligación frente a la familia al comunicarle la marcha de la dolencia y a la vez con nosotros mismos, pues era una experimentación más en ese terreno científico en que se desenvuelven nuestras investigaciones, nuestros trabajos experimentales en ayuda de la humanidad y nuestras curas. Vino el marido. Aspecto abatido, entristecido, barba muy crecida y no demostrando piedad para con su mujer, pero sí una resignación grande por los designios de Dios. Lo llevamos al sanatorio y sólo le permitimos ver a su mujer a través de la persiana de una ventana que daba al patio adonde ella estaba sentada, casi desnuda, riendo y hablando sin cesar.

Contemplóla por unos instantes con los ojos llenos de lágrimas y como único comentario y producto de su reflexión y raciocinio dijo: "Sea lo que Dios quiera". Tuvimos compasión de este hombre pero no nos sentimos satisfechos de aquellas lágrimas resignadas entregando el destino de su compañera sin lucha en un renunciamiento, a un "Designio Superior". Presentimos en esto el fin de una tragedia cuyo proceso tenía ya muchos años. Ese mismo día volvió a su casa llevando nuestras palabras de consuelo y esperanza. Ignoraba naturalmente todas esas tragedias. Para qué hacérselas saber. ¿Las comprendería? Dudamos, y además de dudar, esto no tendría ningún resultado práctico para él, el conocimiento de esas cosas y para nosotros en el campo de nuestras investigaciones sería perjudicial, por las dudas que nos acarrearía los sucesivos pasajes de este caso.

El mismo día de su partida, ansiosos de seguir nuestra cura, organizamos nuestra sesión medianímica en donde supimos que así como nosotros habíamos cumplido el

Selección POÉTICA



Subconsciencia

por

ALFONSINA STORNI

Has hablado, has hablado y me he dormido.
Pero duermo y no duermo, porque siento
Que estoy bajo el supremo pensamiento:
Vivo, viviré siempre y he vivido.

Has hablado, has hablado y he caído
En un marasmo..., cede hasta el aliento.
Tiempo atrás, en las sombras me he perdido;
Estoy ciega y no tengo sentimiento.

Como el espacio soy, como el vacío,
Es una sombra todo el cuerpo mío
Y puedo como el humo levantarme:

Oigo soplos etéreos, sobrehumanos;
Sujétame a la tierra con tus manos,
Que el viento si se mueve ha de llevarme

---

trato con el espíritu obsesor, éste también cumplió fielmente su compromiso. Incorporóse al médium, proporcionándonos la satisfacción de oirle expresar su compromiso formal de retirarse, pues alimentaba nuevas esperanzas y nuevos proyectos. Dijo así:

"Una sorda indignación continúa aun alimentando mi espíritu, pero tiene sus atenuantes, porque parece que los continuos sufrimientos traen, como consecuencia inevitable, el debilitamiento del espíritu. Ya no soy la potencia de odio que tuvo oportunidad de oír... Revolvíame desesperado en el recuerdo de los tiempos en que se reían de mí, cuando era un renegado y una víctima de sus propias maldades, se reirían viendo el monstruo en que me había transformado. Felizmente, no sé por qué, se operó en mí una transformación. No es piedad, ese sentimiento no existe en mí, creo que fué el cansancio, el esfuerzo o el sufrimiento que me transformaron en un ser más maleable. Sufrí mucho, fuí un receptor de inmundicias humanas. Tiene razón, amigo mío. Después de sus consejos tuve sensaciones raras, nuevos conocimientos llegaron a mi espíritu y ahora me siento con el valor de enderezar mi vida hacia otros fines. No me arrepiento de lo que hice. Al contrario. La llegada de aquel infame, no dejó de proporcionarme una alegría y una satisfacción, pero, una alegría diferente. Su desesperación jamás podrá ser comparada con la que yo he sentido.

"Sé ahora que hay posibilidades de reencarnar en una nueva vida terrenal para olvidar los tormentos del pasado y procurar asegurar las condiciones de el futuro. Llevé una vida estúpida, vida de acróbata en un circo ambulante.

"Agradezco a todos los que se mostraron tan complacientes conmigo.

"Me voy hoy mismo. Me retiro para no volver nunca más y sólo el Destino podrá hacer que nos encontremos algún día...

"¡Adiós!...".

(*Continuará*).

FE DE ERRATA

En el artículo titulado "*Dos sesiones de materializaciones con la señora Hazel Herrejon*", del Hno. Manio Rinaldini, publicado en nuestro número anterior —mes de marzo, Nº 358—, se ha deslizado un error en la página 56, primera columna, línea 43ª, donde se lee:

..."Es bien significativo el hecho de que el *paso* entitativo de las personas...".

Debe leerse así: Es bien significativo el hecho de que el *peso* entitativo de las personas...

Se aclara a la vez que, por *peso entitativo* debe entenderse el *peso del ente*, del ser o del alma, sentir pues el alma directamente, sin uso ni de la razón u otra vía sensorial.

SESION MEDIANIMICA EN LA CEA

El 17 de marzo pasado, con la asistencia de un nutrido número de correligionarios, llevóse a efecto en los salones de la CEA una nueva sesión medianímica, la cual contó con la cooperación de varios hermanos médiums, que prestaron gentilmente sus facultades al propósito perseguido.

La concurrencia, imbuída del compromiso que contraía frente al "más allá", aportó a la sesión su recogimiento. A cargo del presidente de la CEA, Hno. Manio Rinaldini, estuvo la dirección del acto.

El mundo espacial volvió nuevamente a dar sus mensajes de fraternidad, amor y de ánimo para proseguir en la lucha emprendida por las entidades espíritas en favor del mejoramiento y la amplia difusión del ideal que las hermana y sustentan.

LA TEORIA ELECTRONICA

ALGUNOS DE SUS ASPECTOS GENERALES

Por el Dr. ANTONIO J. FREIRE

(*Conclusión del número anterior*)

Son instructivos y de una claridad sintética, algunos de los pensamientos de G. Le Bon (Hier e Demains - Pensées brèves. París, 1925):

"La ciencia es tan segura cuando se limita al dominio de los hechos, cuanto incierta en su interpretación. La materia y la fuerza que parecían tiempo atrás, constituir dos mundos separados, aparecen hoy como fuerzas diferentes de una misma cosa. La materia que era considerada como un elemento inerte, imagen del reposo, sólo subsiste debido a la inmensa rapidez del movimiento arremolinado de los átomos que la componen. La materia es velocidad y no reposo. Bajo su aparente inmovilidad, la materia más estable, por ejemplo: un bloque de mármol, posee una vida intensa y una impresionabilidad extrema, fácilmente reveladas, por ciertos instrumentos, tales como el *balómetro*. Las nuevas experiencias sobre la variación de la masa con su velocidad, sobre la identidad de la materia y de la fuerza, sobre la radiación de la energía por elementos de tamaños variables denominados *quanta*, y por consiguiente sobre la sustitución de lo discontinuo a lo continuo en los fenómenos, es suficiente para demostrar la poca solidez de los principios científicos considerados hasta ahora inamovibles. La más colosal de estas fuerzas, la energía intraatómica (por mi descubierta), era tan desconocida hace algunos años, como lo fué la electricidad durante largos siglos. Un minúsculo fragmento de metal contiene una cantidad inmensa de energía intraatómica. En el día en que la ciencia consiga desintegrar enteramente los átomos de un cuerpo, tendrá entre sus manos un origen extraordinario de energía que tornará inútil el empleo de la hulla, transformando completamente las condiciones de nuestra existencia".

Según las experiencias de G. Le Bon, confirmadas por otros investigadores, una cantidad de corpúsculos emitidos por los elementos radioactivos es variable de cuerpo a cuerpo. Para un gramo de uranio o de torio es de 70.000 por segundo, alcanzando en el radio a la elevada cifra de 100.000 trillones.

Un gramo de cobre, desde que fuese susceptible de ser desmaterializado instantáneamente, produciría una energía equivalente a siete billones de caballo-vapor, fuerza suficiente para hacer correr un convoy de mercaderías en cuatro vueltas a la tierra.

La Ciencia, por cuanto consigue disasociar solamente cantidades mínimas de materia —milésimas de miligramo—, si pudiese obtener la desmaterialización de algunos kilogramos, captando y orientando la respectiva energía intraatómica, la fuerza así obtenida sería incomparablemente superior a la de todas las minas de carbón existentes.

El día que la Ciencia solucione este magno problema, la vida planetaria, en el punto de vista material, transformaráse en un Edén paradisíaco, por la facilidad, abundancia y baratura de la fuerza motriz.

Hecho extraño y paradojal: para algunos sabios la radioactividad espiritualizó a la materia. Para luego, en un galope desenfrenado, la Ciencia, fué hasta la audaz e irreverente concepción de un Eterdiós, engañada por sus inveterados y tradicionales dogmas negativistas: el *ateísmo monista* y el *misoneísmo*.

Un dios definido es, por conclusión un dios finito, no pudiendo subsistir en nuestro sentimiento, y menos aun, radicarse en nuestra alma delante del consenso de la razón.

El Eter-diós es una concepción grosera, incompatible y antagónica con la más rudimentaria noción de divinidad, o aun, de espiritualidad.

Más de una vez la ciencia confundió intencionadamente la Máquina con el Divino Maquinista; el efecto con la causa primordial, conturbada por el agnosticismo y teofobia que le orientan y dominan.

A fin de satisfacer paladares más refinados, forjóse un pequeño y linfático Eterdiós en los laboratorios de la alta ciencia, después de haber sido botado al ostracismo el Dios Unico y verdadero, creador y legislador del universo. Algún sabio crea un simple átomo. La ciencia sabe apenas descubrir y transformar los productos de la divina creación y, en este sentido, tiene producida una obra prodigiosa, de altísimo valor.

El hecho de que la c i e n c i a pretenda crear un nuevo dios no es nuevo ni original. En ocasiones los antiguos hierofantes egipcios destronaban viejos dioses, forjando con todas las piezas nuevos dioses al capricho de sus intereses y vanidades, en una voluntad admirable. Los faraones depuestos, si resucitasen, mucho tendrían que revelar de estos traicioneros golpes de los malos sacerdotes.

En su egolatría, sólo la ciencia es soberana en la orientación y destinos de la humanidad, circunscribiéndolos a los estrechos límites que van de la cuna a la tumba, perdiendo así el hilo de continuidad con el pasado y con el futuro.

Las leyes redentoras y evolutivas del reencarnacionismo, a través de las vidas sucesivas (palingenesia) y la ley de la causalidad psíquica, expresión de justicia inmanente (karma), donde el evolucionismo encuentra sus más sólidos fundamentos y

todo su mecanismo dinámico y orientador, a través del espacio y del tiempo, o mejor tal vez a través del infinito y de la eternidad, son meras frioleras, indignas de penetrar el umbral de los suntuosos santuarios de la ciencia, donde pontifica la más consumada egolatría y preside su *joven* Eterdiós. En tanto, las leyes reencarnacionista y kármica, han sido comprobadas mundialmente, por métodos científicos — observación y experiencia — desde la "regresión de la memoria", las "comunicaciones supranormales", autenticadas y recogidas en profusión de mundo a mundo.

Es elucidativo, aunque desconcertante y angustioso, el silencio en que se encerraron, hace algunos años, algunas academias científicas de París, con la presentación del "Tratado de Metapsíquica" del eminente profesor de la Facultad de Medicina de la Universidad de París, C. Richet, uno de los más notables fisiólogos contemporáneos, Premio Nobel, etc.

La Metapsíquica es, en último análisis, el estudio de las observaciones y experiencias de los hechos supranormales inherentes al alma humana, base científica del Espiritismo, en el cual han contribuído muchos sabios de renombre mundial.

Es en este asfixiante y estéril nihilismo espiritualista que la ciencia profesa y propaga, que se radican las temidas crisis políticas y sociales en que se debate actualmente la humanidad, apartada en gran parte del dogmatismo religioso y fiel a la ortodoxia negativista de la ciencia.

Si la vida es como dice la ciencia, el corto espacio que va de la cuna a la tumba, sin sanción póstuma, libre de la justicia inmanente, tendremos como lógico corolario, el triunfo de las más bajas y sórdidas pasiones, para regalo de apetitos groseros que nuestros sentidos hiperestesiados reclaman para calmar las tristezas y las luchas de esta vida trepidante y hostil, donde sólo medran y florecen el egoísmo, la prepotencia y el orgullo.

El desequilibrio moral y espiritual en que se debate y desfallece la humanidad, alcanzó tales proporciones en este paroxismo desolador, que casi está agotada en su capacidad de sufrimiento.

Tengamos fe, aun así, en días mejores.

La evolución no tiene efecto retroactivo; retrocédese a veces para saltar más los abismos tenebrosos y reconquistar la luz.

Las leyes naturales, radicadas en la Providencia, incoercibles e irreprimibles, pueden ser contrariadas, mas no aniquiladas por el capricho humano.

Nuestra civilización cristiana, dos veces milenaria, no puede sufrir eclipses totales, porque está integrada en la evolución espiritual de la humanidad, tejida como está de Luz y Verdad.

Tengamos fe y esperanza en un futuro mejor, ojos fijos en el Supremo Poder, corazón arrodillado a los pies de Jesucristo, el Señor del Amor y de la Compasión. Verbo hecho luz bendita, para redimir a esta humanidad y guiarla en su ascensión hacia Dios, integrándola en el Divino Plano de su evolución espiritual.

Seguir las puras y luminosas enseñanzas de Jesucristo, desde su ley áurea del doble amor: divino y humano, expreso éste en los redentores preceptos inscriptos en su memorable "Sermón de la Montaña", poema maravilloso de luz y de amor, es seguir la vía rectilínea hacia Dios (2).

(2) Del Sermón de la Montaña:

Amad a vuestros enemigos, hacer bien a los que os tienen odio y orad por los que os persiguen y calumnian, para ser hijos de vuestro Padre que está en los cielos, y hace salir el sol sobre los buenos y los malos y vierte lluvia sobre justos e injustos. (Mat. v. 44/45).

No hagáis tesoros en la tierra, donde la polilla y el orín corrompen, y donde los ladrones minan y hurtan; mas hacéos tesoros en el cielo, donde ni polilla ni orín corrompen y donde ladrones no minan ni hurtan. (Mat. VII, 1/2).

Así que, todas las cosas que querráis que los hombres hiciesen con vosòtros, así también haced vosotros con ellos; porque esta es la ley, y los profetas.

Traducción de C. B. BALBIANI

Alerta Hermano Espírita

LA COMISION ARGENTINA DE DEFENSA Y PROPAGANDA DEL ESPIRITISMO, creada bajo el auspicio de la **Confederación Espiritista Argentina,** solicita la colaboración de todos los adeptos, a fin de contar con los elementos que le permitan una rápida y eficaz actuación, cuando se haga blanco de ataques a la sublime Doctrina de los Espíritus.

A tal efecto, encarece a todos los espiritistas, de sociedades confederadas o no, le hagan llegar con la mayor urgencia todas las publicaciones (recortes de diarios y revistas, panfletos, etc.) en que se denigre, vitupere o desvirtue al Espiritismo. Como asimismo, toda noticia que se tenga sobre conferencias preparadas con los mismos fines.

•

COMISION ARGENTINA

DE DEFENSA Y PROPAGANDA

DEL ESPIRITISMO

Sánchez de Bustamante 463

T. E. 86-6314

INSTITUTO DE ENSEÑANZA ESPIRITA DE LA CONFEDERACION ESPIRITISTA ARGENTINA

De acuerdo a la nueva estructuración del plan de enseñanza del INSTITUTO, las distintas materias que se dictarán responden al estudio del Espiritismo en su triple aspecto de Científico, Filosófico y Religioso-Moral, y de un ciclo de materias de carácter científico y cultural, que sirve de base y complemento al estudio integral de la Doctrina Espiritista.

Dicha estructuración ha sido concebida de modo tal, que el alumno pueda recibir una información científico-filosófica y una formación cultural y espírita que va, desde lo más simple hasta lo más profundo, todo ello, dentro de los límites y posibilidades actuales del INSTITUTO.

El estudio de las diferentes materias se encuentra en la vasta bibliografía espírita, la que deberá servir de libro de texto de acuerdo a las indicaciones del profesor en cada caso.

MATERIAS QUE COMPRENDEN EL ASPECTO FILOSOFICO DEL ESPIRITISMO

a) *Introducción al Estudio del Espiritismo*: Curso básico de información general.

b) *Doctrina espiritista*: Estudio y análisis de los postulados fundamentales del Espiritismo. Análisis comparativo de las tesis de los distintos autores espíritas.

c) *Introducción a una filosofía espírita*: Planteo y análisis de una Gnoseología y una filosofía del espíritu.

MATERIAS QUE COMPRENDEN EL ASPECTO CIENTIFICO DEL ESPIRITISMO

a) *Teoría de la experimentación espírita*: Curso general de información experimental métodos, generalidades, condiciones (La sociedad, los asistentes, el médium, las sesiones, etc.). Problemas, métodos y peligros, etc.

b) *Teor ía y práctica de la Mediumnidad*: Curso teórico-práctico sobre experimentación espírita. Teorías, definición y descripción de las facultades mediamnímicas. La práctica experimental.

c) *Psicología y Fisiología Supranormal*: Curso teórico-práctico de psicología supranormal. La conciencia supranormal. Las facultades de conocimiento supranormal. Métodos, teorías y críticas.

MATERIAS QUE COMPRENDEN EL ASPECTO RELIGIOSO - MORAL DEL ESPIRITISMO

a) Los principios religiosos y morales del Espiritismo.

b) Las religiones a la luz del Espiritismo.

c) Las distintas escuelas espiritualistas comparadas con el Espiritismo.

MATERIAS QUE COMPRENDEN EL CICLO DE INFORMACION CULTURAL Y CIENTIFICA

a) *Biología*: Curso general, especialmente, sistema nervioso.

b) *Psicología normal*: Curso general.
c) *Astronomía.*
d) *Religiones comparadas.*
e) *Historia de la civilización.*

CICLO DE SEMINARIO ESPIRITA

Estudio y comentario de las obras más importantes del Espiritismo. Curso con la participación de los profesores del Instituto.

El precedente plan de enseñanza, de acuerdo al esquema trazado, será dictado en los cuatro años que forman el ciclo integral de estudios, de la siguiente manera:

PRIMER AÑO:

a) *Introducción al Espiritismo.*
b) *Teoría de la experimentación espírita.*
c) *Astronomía.*
d) *Biología.*

SEGUNDO AÑO:

a) *Doctrina Espírita.*
b) *Teoría y práctica de la Mediumnidad.*
c) *Psicología normal.*
d) *Religiones comparadas.*

TERCER AÑO:

a) *Introducción a una filosofía Espírita.*
b) *Psicología y fisiología supranormal.*
c) *Los principios seligiosos y morales del Espiritismo. Las religiones a la luz del Espiritismo. Las distintas escuelas espiritualistas comparadas con el Espiritismo.*

CUARTO AÑO:

a) *Historia de la civilización.*
b) *Curso de Seminario Espírita.*

Naum. Kreiman, Secretario — *Natalio Ceccarini* (h.) Director

LAS FILIALES DEL INSTITUTO DE ENSEÑANZA ESPIRITA

1) El Instituto de Enseñanza Espírita podrá crear centros o institutos de enseñanza espírita en el interior del país, o admitir en su seno los ya existentes, los cuales se convertirán en filiales del Instituto de Enseñanza Espírita de la Capital Federal.

2) Dichos institutos de enseñanza espírita deberán admitir y respetar las directivas del Instituto de Enseñanza Espírita de la Capital Federal, del cual dependen, teniendo autonomía propia en todos aquellos asuntos en que expresamente no se establezca lo contrario.

3) Cada filial deberá dictar su propio estatuto y reglamento, el que deberá ser aprobado por el Instituto de Enseñanza Espírita de acuerdo a sus propias posibilidades de funcionamiento, ambiente en que debe desarrollar sus actividades y necesidades que debe llenar con su actuación.

4) Confeccionará su propio plan de materias, y el programa de cada una de ellas, los que deberán ser aprobados por el Instituto de Enseñanza Espírita, pudiendo ser los mismos que los establecidos por éste.

5) No otorgarán por sí certificados ni diploma alguno.

6) A fin de cada período, deberán remitir al Instituto de Enseñanza Espírita la nómina de los alumnos aprobados para el otorgamiento de los respectivos certificados o diplomas en cada caso.

7) El Instituto de Enseñanza Espírita tendrá derecho a tomar pruebas suplementarias o exámenes cuando lo crea conveniente, a los alumnos de las filiales, nombrando para tales efectos comisiones examinadoras que se trasladarán a los respectivos lugares de estudios, para cumplir la citada función.

8) El Instituto de Enseñanza Espírita podrá enviar profesores a las filiales para dictar cursos breves sobre las materias programadas u otras. Teniendo al mismo tiempo, las filiales, derecho a solicitarlos cuando lo crean conveniente.

9) El Instituto de Enseñanza Espírita deberá colaborar en toda forma con los planes de enseñanza de las filiales, mediante lecciones impresas, conferencias, y todo otro medio que llene las necesidades de la enseñanza, cuando dichas filiales, no cuentan con profesores para cubrir sus cátedras.

10) Toda cuestión entre el Instituto de Enseñanza Espírita y sus filiales, sólo podrá ser resuelta por el Consejo de Profesores, y la autoridad máxima que cada filial fije de acuerdo a sus estatutos.

XXV ANIVERSARIO DEL CENTRO "FELIX ARRIGONI"

Con motivo de cumplirse el 25º aniversario de su fundación, acaecida el 10 de marzo de 1929, los miembros integrantes de esa progresista entidad, resolvieron llevar a cabo una serie de actos conmemorativos, que fueron coronados por un merecido éxito.

Iniciando los festejos, ofrecióse una conferencia pública, el 3 de marzo pasado, la cual estuvo a cargo de nuestro correligionario Hno. Santiago A. Bossero, quien se refirió al tema: "Teoría y práctica del Espiritismo", con la altura y la capacidad con que él sabe hacerlo.

El día 10 de marzo —exactamente la fecha recordada— efectuóse un acto que tuvo su broche final en una sesión mediánimica. Abrió la sesión el presidente de la institución, Hno. Santos Di Nápoli. Poco después se leía un mensaje de salutación enviado por la CEA, a lo que siguió una lista de oradores, miembros de la entidad, que expresaron sus particulares expresiones respecto de la fecha que se rememoraba. Cerró esta serie de discursos investido con la representación de la CEA, nuestro colega, el Hno. Hugo L. Nale. Tuvo éste palabras felices, que se adecuaron elocuentemente al hecho que se recordaba y a la acción espírita pública.

Finalmente, en una emotiva sesión, dióse curso a las huestes del mundo espacial, los cuales trajeron sus clarificadores mensajes, entre los que se contaron el del ilustre fundador de la entidad: D. Félix Arrigoni. Muy avanzada la noche, en una atmósfera de franca fraternidad y armonía, dábase fin a esa amable y bien aprovechada fiesta del espíritu.

Cerráronse los actos conmemorativos el sábado 13 del mismo mes, con una alegre fiesta a la que asistió un numeroso y amable auditorio.

Comenzóse en esta oportunidad firmando un pergamino de recuerdo para el centro y otros más para los socios fundadores que aun viven.

Poco después decía las palabras circunstanciales el presidente, Hno. Di Nápoli, a quien siguió en uso de la misma, el Hno. Manio Rinaldini, presidente de la CEA, el que en representación de la misma dejó expresado un efusivo saludo y su voz de aliento para la entidad organizadora. Aprovechóse el ambiente propicio, cargado de cordialidad, afecto y afinidad de emociones, para unir los pensamientos en una plegaria mental en favor de que la paz reine en nuestro planeta.

Acto continuo se hacía los honores a un lunch, servido en honor de la fiesta, el cual contó con la animación y la sana alegría de los presentes, quienes a poco dieron curso a un baile, digno de la intimidad y el brillo allí existente.

Un número especial del periódico de la entidad, "Adelante", con los comentarios que el suceso demandaba, y unos banderines alusivos, fueron parte de los símbolos con que se quería dejar bien marcado en el tiempo y en el recuerdo futuro 25 años de vida activa en la senda espírita, sin desmayos y sin treguas.

LABOR ET AMOR FRATERNUS PRO SPIRITU

El Rumor de la Colmena

FEDERACION ARGENTINA DE MUJERES ESPIRITAS DE LA CEA

CONVERSEMOS. .

DE HACER EL BIEN

Muchas veces oímos quejarse de desengaños a los que dedican gran parte de sus afanes a la lucha por un ideal, tropezando a cada paso con la ignorancia y con la difilcultad de convercer a la mayoría.

Se desesperan de obtener escasos resultados y, tras largos y enormes esfuerzos, algunos se desalientan y abandonan la lucha...

La experiencia propia y la historia —que es la experiencia de los demás— enseña que todo ello es muy humano, que siempre ha ocurrido así, que todos los luchadores idealistas han encontrado los mismos inconvenientes y que, sin embargo, la Humanidad ha realizado grandes progresos.

Comprendiendo ésto, sólo cabe tener paciencia y esperar tratando que no parezca pequeña ninguna ventaja, ningún triunfo, ninguna conquista, por inferior que resultase comparada con la energía gastada en conseguirla.

Hay que aprender que los grandes hechos se forman así, lentamente, paso a paso. Que lo fundamental en la propaganda de nuestros ideales es el acto de fe que realizamos todos los días, creyendo que aquello que predicamos, no obstante ser rechazado por muchos, será en lo foturo el credo de la mayoría, el credo de la humanidad toda, y que esa fe en el porvenir de nuestras ideas se va comunicando a los demás y es lo que constituye la fuerza de las doctrinas.

Eso, en cuanto a las impaciencias y a los desalientos por la poca eficacia de la propaganda. En cuanto a los desengaños que proporciona la ingratitud de aquellos a quienes queremos ayudar, no sólo no deben extrañarnos, sino que es preciso contar con ellos como cosa inevitable y segura. Quien tenga tanto amor propio y tan escaso amor al ideal que el choque con la ingratitud —muchas veces producto de la ignorancia y no de la maldad— pueda hacerlo retroceder o lamentarse de lo hecho, que no se haga portaestandarte de ninguna doctrina.

Hay que hacer el bien a pesar de los ingratos, sabiendo de antemano que existen y aceptando que nuestros afanes sean olvidados y tal vez menospreciados por los mismos que los aprovechan.

La experiencia toda nos enseña que llegamos a ser aquello que nosotros deseamos ser. Si luchamos contra la inclinación de hacer el mal, y luchamos a favor de la inclinación de hacer el bien, poco a poco llegaremos a ser aquello por lo cual luchamos. Toda palabra, pensamiento y hecho tiene su influencia sobre el destino de cada uno.

èComprendes, hermana, cual es tu responsabilidad...?

•

NOTICIARIO

Un té de camarería con fines benéficos, será el homenaje que la F. A. de M. E. dedicará a la siempre recordada Amalia D. Soler, el día 2 de mayo, de 17 a 22 horas. En el mismo habrá música, poesía, obsequios y venta de objetos donados para tal efecto.

Esperamos en ese día a todas nuestras compañeras y compañeros que nos honren con su presencia, para recordar unidos aquella frase: "Sin caridad no hay salvación".

HORARIO DE SECRETARIA

La secretaría atenderá a las socias de la "Colmena" todos los días miércoles, de 18 a 20 horas.

—o—

De Amalia Domingo Soler:

Nuestro espíritu no progresa dando el óbulo al mendigo, sino sufriendo en silencio por no poderle socorrer.

—o—

¡Qué hermosa misión cumple el espíritu que vive sólo para el bien!

—o—

Cuando el alma se eleva sobre las miserias humanas, atrae la protección, el consejo y el auxilio de esa gran familia que todos tenemos en el espacio.

LOS FENOMENOS DE EFECTOS FISICOS EN LA ARGENTINA

Por el Profesor
ARMANDO FERRETTI



Mucho se ha dicho y argumentado sobre la imposibilidad de obtenerse en nuestro país fenómenos del orden objetivo; razones todas tendientes a justificar nuestra ineptitud para ello y la falta de interés que los mismos despiertan en los directores de sociedades y centros dedicados al estudio del más allá.

Desde los albores del espiritismo argentino, época que podríamos llamar gloriosa por contar en su frente con la figura más preclara de toda su historia, el inmortal Cosme Mariño, hasta nuestros días, sólo se registraron en este aspecto de la actividad experimental, los fenómenos producidos por intermedio del médium Slade, traído al país por el gran líder y más tarde los de Firanza, cuya facultad se vió prematuramente malograda a causa de un atentado criminal.

A partir de entonces los efectos físicos, en la Argentina parecen haber sufrido una especie de sueño letárgico del que acaban de despertar después de más de treinta años, con la venida del famoso médium brasileño João Rodríguez Cosme.

¿Cuál es la razón de su injustificado estancamiento, preguntamos, puesto que el movimiento espírita contemporáneo universal registra en los principales países del mundo una marcada preocupación por los estudios experimentales que son los únicos que logran establecer en nuestra doctrina el verdadero carácter científico que legalmente le pertenece?

Si bien el espiritismo es grande como religión y como filosofía, más aun lo es como ciencia, puesto que esclarece los más oscuros e intrincados problemas del más allá que no alcanza a vislumbrar, con sus escasos recursos, el positivismo decadente.

Y estriba en ello, por lo tanto, la ventaja sobre las demás creencias, puesto que demuestra con hechos lo que enuncia con palabras y no está supeditado a la fe como único instrumento de convicción y de prueba.

Convengamos, entonces, que es a la faz experimental objetiva a la que debemos prestarle la mayor atención posible si deseamos colocar al espiritismo en el lugar de privilegio que le corresponde.

Sin embargo existe una marcada indiferencia por todos los fenómenos físicos y un especial interés en desvirtuar la eficacia y necesidad de los mismos, tildándolos de manifestaciones del orden inferior producidas por entidades bajas que perturban las sesiones y facilitan la introducción de espíritus obsesores.

Afortunadamente este criterio arcaico y erróneo ha sido ya desvirtuado en todas partes del mundo y día a día se van intensificando los estudios en ese sentido llegando en algunos países a absorber la atención general de todos los metapsíquicos y psicólogos.

Solamente nosotros parecemos un poco retardados en noticias, manteniéndonos fieles a un viejo concepto ya desnaturalizado por imperio de la ley de evolución.

Así lo expresó cierta vez el *padre Zabeu,* una entidad sumamente evolucionada que fuera en vida el papa León XIII y que se manifiesta por voz directa en las sesiones del médium Cosme.

Al obtenerse la materialización de varios espíritus elevados, entre ellos Galileo, Abel y el mismo padre Zabeu, se le interrogó a este último sobre la razón de ese milagro; pues entendíamos, según las leyes enunciadas por el maestro Kardec, que nuestro medio es inapto para ellos dado a la escasa densidad fluídica que poseen.

"Todo se transmite conforme a la ley de evolución y a las necesidades de la época" — nos respondió. "Hoy, cuando se hace necesario el descenso a la tierra de una entidad superior para enseñanza o ejemplo de la humanidad, Dios arbitra los medios para que pueda materializarse contrarrestando todas las dificultades que puedan impedirlo. No debéis olvidar que el laboratorio del espacio es tan amplio y perfecto que llega a realizar lo que a nuestros sentidos somáticos parece milagroso".

Como se ve, después de esta explica-

ción, venida directamente por conducto de una entidad como el *padre Zabeu*,, no queda lugar a dudas sobre el alto valor de ciertas manifestaciones de orden físico.

Con todo el respeto que nos merece el insigne codificador y los demás estudiosos que le sucedieron, debemos convenir en que sus conocimientos se ajustaron a la época en que les tocara actuar y que nos corresponde, ahora, a nosotros proseguir la obra empezada, abocándonos a nuevas y modernas investigaciones conforme a los recursos de los actuales y futuros descubrimientos.

Con esto, no queremos, tampoco, significar que todas las manifestaciones de carácter objetivo respondan, siempre, a espíritus superiores; bien sabemos que existe en el espacio una abrumadora falange de seres inferiores llamados "burlones" o "duendes" que aprovechan la oportunidad que se les brinda de manifestarse para hacer sentir, su influencia negativa, tal cual ocurre en las sesiones de incorporación, clarividencia o escritura.

Estas entidades se prestan a toda clase de maquinaciones dolosas. Algunas están al servicio de la "magia negra" o "macumba" y suelen ser utilizadas por ciertos médiums de efectos físicos inescrupulosos que lucran con su facultad, desconociendo el grave delito que cometen y la sanción divina a que se hacen pasibles.

Sobre este particular, interrogamos también el padre Zabeu, cuál era el procedimiento empleado por los sensitivos al ofrecer al público materializaciones a precio fijo.

Con la colaboración de espíritus bajos, nos dijo, esos irresponsables médiums, simulan traer, mediante el pago previo de una suma de dinero, al pariente o amigo del solicitante, materializado, que en la mayoría de los casos no es sino una de esas tantas entidades burlonas disfrazadas con las características y atributos del ser invocado.

Bien sabemos que los seres en el espacio, pasan por distintas etapas, según su evolución, y que no siempre están en condiciones de acudir a nuestro llamado y menos aun de materializarse a voluntad y capricho del que lo solicita. El mundo espiritual se rige, pues, por leyes superiores y omnipotentes que no nos es dado infringir.

Esta clase de experiencias deben ser desechadas de plano por disentir en absoluto con los nobles propósitos que animan a la investigación científica seria y utilitaria. Debemos propender a la comunicación con seres de elevada jerarquía que nos orienten y guíen en nuestros trabajos; pero que esa comunicación no nos deje la menor duda de autenticidad y pureza. Nada más eficaz y positivo que escuchar la voz directa del espíritu sin la posible interferencia anímica del médium, pero debemos cuidar de que este último nos ofrezca con su moral intachable, la más absoluta garantía.

Lo esencial, pues, es contar con sensitivos honestos, que tengan plena conciencia de su responsabilidad y que estén dispuestos a espiritualizarse en bien de la sagrada misión que les toca desempeñar, y formar en cada centro, núcleos de experimentación integrados por personas puras de alma y estudiosas, dispuestas a entregar al ideal lo mejor de sus vidas.

Se dirá, tal vez, que es difícil contar con un médium de efectos físicos, puesto que son extremadamente escasos en el mundo. La reciente experiencia que nos dejó la venida de Cosme a Buenos Aires, ha demostrado lo contrario, puesto que la entidad "Atanazio" manifiestada por voz directa, en una de las sesiones en la sociedad "Constancia" alcanzó a señalar, entre los pocos asistentes de la sala, a tres incipientes sensitivos de este tipo; lo que quiere decir que en las mismas condiciones existen millares en país. Lo que hace falta, pues, es preocuparse en descubrirlos y someterlos luego a un metódico y científico proceso de desarrollo.

Esta es la nueva orientación que reclama nuestro espiritismo para colocarse a nivel del progreso que le corresponde.

Sin desconocer el valor inestimable de las manifestaciones de orden subjetivo,

Las reflexiones que inspiran al correligionario Armando Ferretti su contacto con el médium brasileño Juan R. Cosme, ya en el Brasil, ya en la Argentina, hacen que su opinión tenga un valor ponderable en un problema que en nuestro país es aún una incógnita, cual lo es la realización de fenómenos de efectos físicos. Especialmente para LA IDEA ha compuesto este Hno. sus impresiones al respecto, lo que nos honramos en publicar.

N. de la R.

LA FEDERACION JUVENIL ESPIRITA DE LA PROVINCIA DE BUENOS AIRES

Una página de la juventud del sur para toda la provincia.

Acontecimientos de gran trascendencia se están registrando día a día en todo el ámbito del planeta, los cuales hablan claramente del proceso evolutivo de los pueblos, que luchan denodadamente por conquistar nuevas posiciones de libertad, de cultura, de ciencias.

La humanidad que al parecer marchara a la deriva, tiene en los mismos inconvenientes, en las mismas encarnizadas batallas, la pauta de que en el fondo todo responde a un plan metódico, que sin prisa pero sin pausa ha de llevarla hacia sus verdaderos destinos.

En este orden de cosas está cumpliendo un papel preponderante la juventud, que con los bríos e ideas que les son propios, colaboran en esa constante revolución social que se viene observando.

No puede entonces permanecer inactiva la juventud espírita. A ella también le está reservada una posición dentro del movimiento, que está reclamando ya el concurso de su vitalidad renovadora.

Más, para que esa fuerza que hoy está diseminada en los núcleos societarios, pueda cumplir con la misión que la hora le asigna, necesario es reunirla y amalgamarla en torno a un organismo federativo, que sea su representante, interprete su verdadero sentir, y se convierta en fuerza movilizadora de las grandes reservas morales e intelectuales, que se hallan latentes en la juventud espírita.

La tarea es compleja porque lo es el problema en sí. Se entiende que no es fácil llevar a buen término un plan de esta naturaleza, pero también se comprende que contamos con todos los elementos a nuestra disposición. Desde las esferas espaciales nos alientan al trabajo, en todo momento y nos incitan a ponernos en marcha. Grandes luces están siguiendo nuestros pasos y nos señalan con precisión el sendero a seguir.

No podía entonces permanecer indolente esta juventud del sur, ante el problema que nosotros mismos representamos para el movimiento y con decisión y optimismo lo encaramos aportando el máximo esfuerzo, conocimientos y entusiasmo para lograr el éxito deseado.

En tal sentido, la *Agrupación Juvenil Luis Arias,* de la Sociedad Paz, Amor y Elevación, ha iniciado la marcha con un plan de trabajos que tuviera su comienzo, con la visita efectuada oportumente a la ciudad de Tres Arroyos y que en tal ocasión comentara LA IDEA.

Es propósito visitar a todas las sociedades de la provincia de Buenos Aires, y ponerse en contacto directo con la juventud, aunar ideas y preparar en conjunto la organización de la Asamblea Juvenil de la provincia, que dentro del corriente año habrá de efectuarse en la ciudad de Bahía Blanca, para sentar las bases de la Federación Juvenil.

Para agilizar los trámites de fechas y viajes, hacemos un llamado a todas las agrupaciones juveniles provinciales, invitándolas a que nos escriban indicándonos en que día y mes podríamos

Ya informamos en nuestra edición anterior sobre la inquietud que anima a los jóvenes de la Agrupación Juvenil "Luis Arias", pertenecientes a la Sociedad "Paz, Amor y Elevación" de Bahía Blanca, de formar una Federación Juvenil en la Provincia de Buenos Aires. En las presentes líneas, a modo de manifiesto, quedan fielmente expresados esos loables propósitos, que LA IDEA recoge en su seno, en ejercicio de su misión de colaborar en toda acción que tienda a dar enjundia al movimiento espiritista argentno.

N. de la R.

---

cuando ellas son auténticas y puras, debemos crear en cada centro un gabinete de experimentación para fenómenos de efectos físicos. Después de los óptimos resultados obtenidos por el médium Cosme, podemos afirmar que en nuestro país, las condiciones ambientales son tan propicias como en las de cualquier otra parte del mundo. para producir materializaciones, voz directa, telekinesia, transporte, etc. con lo que queda desvirtuada, en forma incontestable, la vieja excusa que paralizó, por más de treinta años, esta rica y valiosa actividad fenoménica en detrimento del espiritismo argentino.

Hay que "Kardecianizar" las Escuelas del Alma

Por SALVADOR GATTO

Del Ateneo de Propaganda Espiritista Allan Kardec

No basta que en la Confederación Espiritista Argentina, y en las otras instituciones afines del mundo entero, se acelere el proceso de encauzar a sus sociedades adheridas hacia sus verdaderos carriles. Vale decir: metodizando la enseñanza con las obras cumbres de la tercera Revelación por excelencia, y renovando constantemente los cuadros selectivos de las directivas a los efectos de una mayor comprensión y de una *más fiel interpretación de los deberes doctrinarios* para que no sean tergiversados nuestros queridos ideales.

No equivale nada, que en las Asociaciones y Centros independientes, muchos de los cuales no han comprendido aún el sentido de unidad federativa, en su verdadera acepción, se trabaje con heroico espíritu de lucha y sacrificio por esta filosofía. Y que pasando al orden internacional, se evidencien signos inequívocos de unidad mayor en países como México, donde Trincadistas y Kardecistas deponen pequeños detalles y fraternizan de verdad en la siembra del ideal. En naciones como Inglaterra, donde el espiritismo desborda ya de la faz experimental de la Metapsíquica fría y por sobre los fenómenos irrevertibles y centuplicados por doquier del sagrado ministerio de la MEDIUMNIDAD, buscan ahora, afanosamente, el porqué de las RE-ENCARNACIONES en la brújula rectora, basamentadora y orientadora del númen del genio Espírita.

Tampoco basta que en el BRASIL, en la acción social y en la sin igual batalla de las ideas renovadoras portadoras del auténtico y prístino cristianismo quintaesenciado en el espiritismo de Kardec, se hayan expandido y arraigado nuestros ideales, en tal magnítud, que sus adeptos se cuentan por millones y que *sus obras sociales no podría solventarla el gobierno por sí solo.*

Ni que en Argelia, Africa del Sur, posesión francesa, exista un poderoso núcleo centralista que tiene ramificaciones en los cinco continentes y que posiblemente arraigará en el mundo, que declare estas rectoras verdades: *"Lo verdaderamente grande en el espiritismo de Kardec, es encausarlo hacia la faz de la RELIGION UNIVERSAL"*. Que en Cuba se haya realizado recientemente un maravilloso congreso Espiritista Panamericano, con la presencia directa del representante del excelentísimo presidente de esa república.

Que en nuestro país, nuestro mismo mandatario se identifique públicamente con muchos de nuestros conceptos básicos, como por ejemplo: "cada uno es el artífice de su propio destino"... "más que hombres sabios, el mundo necesita hombres buenos"... "nuestro movimiento es espiritualista"...

Que en todas partes, en fin, esté latente el deseo vehemente de conocer esta sublime verdad, a pesar de los intereses creados de las religiones imperantes, empeñadas en ver "la paja en el ojo ajeno"... *teniendo la viga en el suyo que le obstruye su visual.* Tratando siempre de destruir los sembrados ajenos, escapando siempre de los deberes y derechos, tergiversando, inculcando a sus adeptos la doctrina de los opuestos, haciéndonos una campaña despiadada, sistemática y metodizada (hasta con Guías temáticas para orientación de sus eclesiásticos y doctores, para ajustarse en sus ataques al Espiritismo, que al fin y a la postre los llevará al descrédito mayor, por cuanto la verdad se defiende por sí sola.

No basta todo ello; es menester hermanos espiritistas, *"KARDECIANIZAR" a las escuelas del alma.* Metodizar de tal forma, que un profano, un curioso, un adepto o cualesquiera que ocupe un lugar material en el plano tierra, al entrar en cada una de nuestras aulas, encuentre el mismo sentido común, el mismo criterio y la misma interpretación de lo básico que sustentamos para luz y amor de la humanidad. No es posible hacer escuela y menos aun llegar a las masas sin método y en una verdadera torre de Babel.

Filosofía personal, personismo barato es lo que sobra en todas partes; direcciones competentes, de responsabilidad, que interpreten fielmente a Kardec es lo que siempre hace falta. Porque existen muchos hermanos que advienen a nuestras aulas de luz y de progreso, sin poseer la dicha de poder o de saber leer o interpretar lo que se lee. Querramos comprender que una pequeña fracción de la humanidad viene atraída hacia nosotros por los razonamientos (y en todas partes ocurre igual, por cuanto es una ley), la inmensa mayoría, las grandes multitudes, vienen por el dolor, a curar las penas del alma y los males del cuerpo; a ganar sentimientos y adquirir virtudes, del alma y los males del cuerpo; a ganar senti-

---

Especial para LA IDEA

---

visitarles, con preferencia sábado y domingo, de manera que por nuestra parte estemos en condiciones de preparar un plan metódico de viajes.

A dirigir la correspondencia a Undiano 18, Bahía Blanca, y dar así el primer paso hacia la meta señalada: Federación Juvenil de la Provincia de Buenos Aires, que es como decir: UNA JUVENTUD EN MARCHA!...

Agrupación Juvenil "Luis Arias"
Bahía Blanca

SOC. "LUZ, JUSTICIA Y CARIDAD"

El 20 de febrero pasado realizaba esta entidad su asamblea Anual reglamentaria. Luego de darse lectura a la memoria y balance, que fueron aprobados, dirigió la palabra a los asistentes el Hno. Hugo L. Nale, que concurrió en carácter de delegado de la C. E. A., quien aprovechó para señalar la importante tarea que en esa entidad se lleva a cabo en pro de la educación espírita de los niños.

Procedida más tarde a la renovación de la mesa directiva, queda ésta constituída de la manera siguiente:

Presidente, Sra. Herminia H. de Verón; vicepresidente, J. Mariani; secretario general, B. Salmerón; secretario, L. Morello; prosecretario, Inés de Ebert, tesorero, R. Cugliari; protesorero, María M. de Cugliari; vocales, Consuelo de Burgo, Sara M. de Grova, M. Lezcano, Lucila H. de Miranda y O. Ebert.

•

NUEVA MESA DIRECTIVA

DE "PAZ, AMOR Y ELEVACION", DE BAHIA BLANCA

Presidente, Alberto H. Salomón; vicepresidenta, Angela S. de Elías; secretario, Noé Jordán; tesorero, Leoncio Sous; vocales: Egisto Mannucci y José Rodríguez.

DIA DE LA FRATERNIDAD UNIVERSAL

Como es ya norma en la institución, el Movimiento por la Fraternidad Universal, llevará a cabo el sábado 17 de abril, en la sede de la Asociación "Aurora", Mar Chiquita 5052, un acto en favor del encomiable fin que desde su seno persigue.

Al efecto se ha confeccionado un extenso programa, que dará comienzo con el encendido de la fogata simbólica de la Fraternidad Universal y las palabras alusivas del presidente de la entidad, Sr. Juan A. Soto Méndez. A partir de allí, colocado el acto bajo la presidencia honoraria del mayor (r.) del ejército brasileño, D. Joaquim Ferreira Simoes, cantaráse el Himno de la Fraternidad, lo que estará a cargo de la Srta. Angela Crispino, acompañada al piano por la profesora Angela Diamante; la Sra. Felipa P. de Laratro dará la bienvenida a los visitantes como vicepresidenta del organismo, sirviéndose luego el desayuno. Un simposium fraternista, con libre exposición de ideas y lectura de mensajes seguirá luego en el orden del programa.

Antes del almuerzo que se servirá en el local, hablarán la Srta. Katie Van Oppen y el Sr. César Bogo, en nombre de la Arcane School y de "Progreso Espírita", respectivamente.

La jornada vespertina, segunda parte del programa, consta de una serie de alocuciones alusivas, que estarán a cargo de representantes de entidades que rinden tributo a la acción fraternista local. Hablarán Antonio Mutto por la F. A. Vanguardia Teosófica, don Hugo L. Nale por la CEA, un delegado de la Asociación "Constancia"; el Dr. Miguel T. Ballesteros por la Asociación San Roque para Defensa de los Animales y acto continuo lo hará el Sr. Humberto Mariotti, para pasarse luego a la tercera parte preparada, correspondiente a la Jornada Nocturna, en la cual dirigirá un fraternal mensaje de los hermanos brasileños el mayor Ferreira Simoes, a quien seguirá, en nombre de la entidad organizadora, el Sr. Carlos Castiñeiras. El primer secretario de Cultura de la Embajada de la India, Sr. M. D. Sahane, dará luego su particular mensaje, poniéndose poco después fin a la jornada con una meditación colectiva por la Fraternidad Universal.

En la parte cultural se contará también con la colaboración de destacados actores que interpretarán danzas y canciones, así como también durante todo el día se ejecutará música de todas partes del mundo.

Es de esperar, dado a la capacidad organizativa de los miembros de dicha entidad, puesta de manifiesto en las siete ocasiones anteriores —esta es pues la 8ª jornada a realizarse—, que en dicha oportunidad ha de lograrse un nuevo éxito en el propósito de provocar actos de fraternidad colectiva, sin discriminación de idiología ni de raza.

---

mientos y adquirir virtudes, por cuanto sobre todas las cosas, las escuelas espíritas son los reformatorios en la que *todos, en mayor o menor escala, venimos a depurar nuestras almas.*

Por eso nuestro ideal redimirá al mundo por que educa al individuo, porque enseña la fraternidad y el amor entre los hombres, aleccionando así, con las palabras del Cristo, nuestro hermano Mayor y Maestro: "Hombres del planeta tierra, sois todos hermanos, amáos los unos a los otros y todos vuestros males cesarán". (Vida de Jesús, dictado por El mismo).

Tenemos el deber de aleccionar, pues, con la doctrina. Un hermano que ocupe la tribuna espírita, está en el deber de ser consecuente con el ideal, y el ideal se merece respeto interpretativo, por sobre otras cosas. Explicar a los que sufren el porqué de los sufrimientos, darle consuelos, esperanzas, aliento y fe: he ahí nuestro deber. Vale decir; adquirir los conceptos de lo básico porque los que advienen atraídos por la luz que arradia nuestro ideal, tienen DERECHO a que se les transmitan fielmente los mensajes augustos de la TERCERA REVELACION.

Expongamos interpretando, para que el evangelio prístino del JUSTO, aquel que El enseñara de sus labios a los suyos, se actualice y REVIVA hoy por intermedio de Kardec. KARDECIANIZAR las escuelas del alma, he ahí el deber de la hora actual en que vivimos y la responsabilidad mayor.

CONFERENCIA EN MAR DEL PLATA

Expuesta por el Hno. Humberto Mariotti en la Sociedad "Espiritista Universal"

MAR DEL PLATA. — El 8 de enero pasado, dióse comienzo, a las 21 horas, en las nuevas instalaciones de la Sociedad "Espiritista Universal", de Mar del Plata, dotadas de las comodidades imprescindibles para tales actos, al ciclo de conferencias sobre doctrina científica y filosófica espiritista, con el concurso de nuestro destacado correligionario, el Hno. Humberto Mariotti.

Presentado por el Hno. Pedro Fava, a una numerosa concurrencia, inició el orador la exposición de su tema: "El Espiritismo frente al pensamiento actual" con esa característica tan peculiar en él, resaltando la posición inalterable e inconmovible de la ciencia espírita. Refutó —más adelante— con elevación intelectual, energía y profundidad los ataques que se dirigen estérilmente al Espiritismo. Su disertación fué rica en matices, dando a comprender que la idea espírita subsiste por y para sí misma. Una nutrida salva de aplausos coronó las valiosas expresiones de nuestro camarada.

•

FIESTA CAMPESTRE AL DELTA

ORGANIZADA POR LA AGRUPACION JUVENIL "MANUEL S. PORTEIRO"

El domingo 21 de febrero, los jóvenes componentes de la agrupación del epígrafe, se reunieron en una amable fiesta campestre, de la que damos inmediata noticia, transmitida por un gentil cronista presencial, que vió así las cosas:

TIGRE, 21/2/54. (A. J. M. S. P.) Una hermosa mañana fué el marco del picnic organizado por la 'Agrupación Juvenil Manuel S. Porteiro". A pesar de la lluvia torrencial que en la noche del sábado se descargó, fueron numerosas las personas que en el lugar de reunión se dieron cita.
Un viaje en lancha por distintos canales y ríos que forman el pintoresco Delta, hasta llegar al recreo "La Golondrina", sobre el Río Carapachay, fué el comienzo de un placentero día en contacto directo con la naturaleza, alegre y bullicioso. Ya en el recreo, se formaron los grupos que alrededor de las mesas, en alegres y cordiales ctarlas, saboreaban el infaltable mate amargo o dulce, pero todos *mateaban*.

Paseos por caminitos angostos, cubiertos en muchas partes de barro y charcos de agua; puentecitos de tablas y troncos —que se movían solos— dieron motivo a verdaderas escenas de equilibrismo. Menos mal que no había ningún gordo...

La fiesta contó con la presencia de los siempre amigos de la juventud: Nale, Bianco, Ceccarini, Dotta, que lógicamente desearon, lográndolo, reverdecer, en contacto con los jóvenes y la naturaleza, tiempos pasados. Un sensacional desafío al "truco" —preferimos omitir nombres— fué seguido con vivo interés por muchos. Ajedrez, sapo, pesca, etc. y por último un alegre baile, donde cada uno mostró sobre la pista sus aptitudes de bailarines. Fué un día y una fiesta al aire libre, impregnada de vida, plena de juvenil alegría y cordial caradería. Y no podemos olvidarnos de la presencia dinámica, amable y cordial de nuestra simpática y apreciada *Teresita,* verdadera organizadora del picnic, sin desconocer por ello a los demás colaboradores, que contribuyeron a que la fiesta haya sido un éxito.

C. L.

•

REORGANIZACION DE LA AGRUPACION JUVENIL "MANUEL S. PORTEIRO"

Con el fin de reorganizar este organismo, que cumple sus funciones en el seno de la CEA, y que había suspendido temporariamente sus actividades, se reunió un grupo de jóvenes el 14 de marzo pasado, en los salones de la central espírita.

Durante la reunión se enfocaron los objetivos que había de perseguir la agrupación, considerándolos desde el sentido espiritual, intelectual y práctico para norma de acción activa futura.

A la vez quedaron constituídas las autoridades, cargos que recayeron en los jóvenes siguientes:

Secretario general, Héctor H. Brandi; secretaria, Adela Casaborne; secretario de actas, Antonio Cillo (h.); tesorera, Teresa Padlubne; protesorera, Sara Lazcano; vocales: César Lorenzo, Isolda Furlani, Casilda Gómez Prado y Mariana Sampayo.

•

LAS "PSYKE CROMIAS" EN MAR DEL PLATA

Durante los días 3 al 15 de febrero pasado la distinguida psicómetra, señorita Ilma Maggi, expuso en el salón que tiene establecido en Mar del Plata, el periódico "La Capital" de Rosario, veintisiete de sus muestras de ese arte suyo que ha denominado "psyke cromía".

Gran cantidad de público fué desfilando por la sala, dando repetidas muestras de interés y de aprecio por los trabajos expuestos. Entre ellos se contó con la presencia de destacadas figuras del arte de nuestro país, los que sumaron su admiración a la del resto de la asistencia.

Es digno destacar que la expositora contó en todo momento con el apoyo y la asistencia de los camaradas espiritistas marplatenses, quienes se agregaron al auditorio, invitando finalmente a la señorita Maggi a una interesante sesión mediadnímica de videncia, que se llevó a cabo en la sede de la sociedad "Espiritista Universal", en donde se le pidió que dirigiera la palabra a los presentes, cosa que hizo ésta relatando amena y detalladamente, en la forma que inició su actividad pistórica.

DE LOS ARTICULOS PUBLICADOS SON RESPONSABLES SUS AUTORES

No se devuelven los originales, ni se mantiene correspondencia sobre los mismos

PRECIOS DE SUSCRIPCION

Año	$	16.—
Semestre	„	8.—
Número suelto	„	1.60

EXTERIOR

Año	$	18.—

Las renovaciones deberán hacerse antes de finalizar diciembre de cada año. Solicitud de Inscripción en el Fichero de Cultos del M. de R. Ext. Nº 150.104.

ABLERO DE SOCIEDADES

Sociedad SENDERO DE LUZ
(Adherida a la C.E.A.)
Sesiones: Miércoles de Estudio, a las 21 hs.
Sábados Mediumnímicas, a las 18 hs.
Tres Arroyos 2455 - Bs. Aires
Comp. de Ins. Fichero de Cultos N.º 95

Asociación Espírita LUZ Y VIDA
(Adherida a la C.E.A.)
Sesiones: Martes, a las 15, y miércoles y viernes, a las 21 hs. Visitas: martes y miércoles.
Independencia 3488 - Buenos Aires
Comp. de Ins. Fichero de Cultos N.º 37

Sociedad "LA FRATERNIDAD"
(Adherida a la C.E.A.)
Fundada por Antonio Ugarte en 1880
Donado 1124 - Buenos Aires
Comp. de Ins. Fichero de Cultos N.º 142

Sociedad "LA HUMILDAD"
(Adherida a la C.E.A.)
Sesiones a las 17 horas. 1er. Sábado y 3er. Miércoles, lectura comentada; Sábados y Miércoles restantes, sesiones mediumnímicas.
Av. 17 de Octubre 9552 - Buenos Aires
Solic. Ins. Fichero Cultos 150.213

Sociedad Espiritista EVOLUCION
(Adherida a la C.E.A.)
GALEOTTI 1345 - 1349
Barrio Gral. J. B. Bustos (ex Barrio Firpo), Córdoba
Comp. de Ins. Fichero de Cultos N.º 247

Sociedad Espiritista AMALIA DOMINGO SOLER
(Adherida a la C.E.A.)
Insc. en el Fichero de Cultos N.º 237
Chacabuco 5078 - Mar del Plata

Sociedad LUZ, JUSTICIA Y CARIDAD
(Adherida a la C.E.A.)
1er. sábado de mes, conferencia a las 16 horas.
4º y 5º miércoles, a las 20, lectura comentada.
2º domingo, **a las 16** hs., reuniones culturales.
Zelada 4460 - Buenos Aires
Comp. de Ins. Fichero de Cultos N.º 306

Sociedad Espiritista JUANA DE ARCO
(Adherida a la CEA)
Sesiones: Miércoles a las 20.30 hs. Domingo lectura comentada, a las 17 hs. Lunes y jueves: sesiones medianímicas y de orientación.
Pasaje Irigoyen 1978 **Rosario**

Círculo de Estudios PROGRESO ESPIRITA
(Adherida a la C.E.A.)
Bca. "Francisco Barranquero"
Charlone 950 - Buenos Aires
Comp. de Ins. Fichero de Cultos N.º 249

Sociedad ALLAN KARDEC
(Adherida a la C.E.A.)
Reuniones: Sábados de 17 a 19 horas.
Jueves, sesión de estudio de 17 a 19 hs.
Saavedra 1186 - Buenos Aires
Solic. Ins. Fichero Cultos 150.316

CIRCULO "P S Y K E"
De Estudios Filosóficos y Metapsíquicos
(Adherida a la C.E.A.)
Av. Corrientes 4533 - Buenos Aires
Solic. Ins. Fichero Cultos 150.098

Sociedad PAZ, AMOR Y ELEVACION
Afiliada a la C. E. A.
Uruguay 18 - Bahía Blanca
Comp. de Ins. Fichero de Cultos N.º 356

Centro "ALLAN KARDEC"
Adherido a la C. E. A.
Alvarado 3535 - Mar del Plata
Comp. de Ins. Fichero de Cultos N.º 65

Biblioteca MANUEL GONZALEZ SORIANO
(Adherida a la C.E.A.)
Lunes a viernes, de 19 a 21 horas.
"Sociedad Espiritista Racionalista".
Sesiones experiment.: Sábado, 20 a 22
Pavón 2957 - Buenos Aires
Comp. de Ins. Fichero de Cultos N.º 398

Sociedad ESPIRITISMO VERDADERO
(Adherida a la C.E.A.)
Güemes Nº 615, Rafaela. F. C. N. G. S. M.
(Prov. de Santa Fe)
Comp. de Ins. Fichero de Cultos N.º 68

Sociedad Espiritista "EVOLUCION"
Días de sesiones: Sábados de 16 a 19 hs.
Se admiten visitantes
RAMON L. FALCON 2327, 2º piso, depto. 6

ESCUELA ESPIRITUALISTA
"AMADO NERVO"
Reuniones: Martes y Sábados a las 18 horas.
Pte. Roca 754 **T. E. 22239** **Rosario**
Comprobación de Inscripción Nº 73

NO SON ESPIRITISTAS

los que lucran, engañan o explotan en nombre del Espiritismo; los que se ocupan de cartomancia, sortilegios, adivinación o curanderismo, para embaucar a sus semejantes. Todo aquel que mixtifica o se atribuye falsas facultades metapsíquicas, en cuyo fondo está el absurdo, el fanatismo o el interés. Nadie que obre así es espiritista, aunque diga serlo.

Por el daño que causan a la doctrina y a la verdadera mendiumnidad, es que consignamos nuestra desaprobación contra todas esas prácticas.

Sociedad "LUZ Y VIDA"
(Adherida a la C.E.A.)
Sesiones: Miércoles de 15.30 a 17
Jueves, de 20.30 a 22
Sarmiento 1460 - S. Fernando
Solic. Ins. Fichero Cultos 151.122

CENTROS DE INVESTIGACIONES PSIQUICAS
Entidad Espírita
Comp. de Insc. Fichero de Cultos N.° 437
Olazábal 668 - Mar del Plata - F. N. G. R.

Sociedad JOAQUIN MORA
(Adherida a la C.E.A.)
Sesiones: Sábados y Domingos, 16 horas
Cervantes 1708
Comp. de Ins. Fichero de Cultos Nº 290

Centro "BENJAMIN FRANKLIN"
Fundado en el año 1913
(Adherida a la C.E.A.)
Reuniones: Martes, Comisión Directiva; Jueves, Exclusivo para socios; Sábados, Estudios Doctrinarios, a las 21.15 hs.
Paraguay 4728 - Capital
Com. de Ins. Fichero de Cultos N.° 295.

Soc. "EL LUCERO DE LA MAÑANA"
(Adherida a la C.E.A.)
Jueves: Sesiones mediumnímicas, a las 18.30 hs. Sábados: Sesiones doctrinarias, a las 19, para visitantes.
E. Del Campo 744 - Avellaneda
Comp. de Ins. Fichero de Cultos N.° 307

Sociedad VERDADERO ESPIRITISMO
(Adherida a la C.E.A.)
4 de Enero 2551 - Santa Fe, F. N. G. B. M.
Comp. de Ins. Fichero de Cultos N.° 64

Sociedad FELIPE SENILLOSA
(Adherida a la C.E.A.)
Pinto 358 - Pergamino - F. N. G. B. M.
Comp. de Ins. Fichero de Cultos N.° 56

Sociedad HACIA EL PROGRESO
(Adherida a la C.E.A.)
Lobería - F. N. G. R.
Solic. Ins. Fichero Cultos 150.768

Asociación "ADELANTE"
(Adherida a la C.E.A.)
Estudio - Cultura Psíquica. Agrup. de Damas "Amalia D. Soler"
Av. San Martín 5250 - Buenos Aires
Comp. de Ins. Fichero de Cultos N.° 70

Centro Espiritista "IDEALISMO"
(Adherido a la CEA)
Días de sesiones: Miércoles a las 21 hs. Sábados a las 17.15 horas.
Acha 2345 **Depto. 1º**
Comp. de Ins. Fichero de Cultos Nº 74

Sociedad "LUZ DE LA PAMPA"
(Adherida a la CEA)
Sesiones de estudio: Martes de 20.30 a 22.30.
Coronel Gil 64 **Santa Rosa**
Pcia. Eva Perón, FNDFS
Comp. de Insc. Fichero de Cultos N.° 232

Sociedad Espiritista "LA LUZ DEL PORVENIR"
(Adherido a la CEA)
Sesiones doctrinarias: domingos de 15.30 a 17 horas.
Francia 44 **Lobería, F.N.G. R.**
Comp. de Ins. Fichero de Cultos Nº 265

Sociedad HACIA LA VERDAD
(Adherida a la C.E.A.)
Calle 19 Nº 847 - Balcarce - F. N. G. R.
Solic. Ins. Fichero Cultos 150.553

Sociedad ESPIRITISTA UNIVERSAL
(Adherida a la C.E.A.)
Biblioteca "Antonio Barberán"
Sesiones Mediumnímicas: Sábados, 16 hs.
Ing. G. Marconi 1345 - M. del Plata - F. N. G. R.
Comp. de Ins. Fichero de Cultos N.° 55

Sociedad Espiritista "ELEVACION"
(Adherida a la C.E.A.)
Secciones doctrinarias: Miércoles a las 17 hs.
Mediumnímicas: Miércoles a las 18.30 hs.
Comp. Ins. Fichero de Cultos N.° 242
Emilio Lamarca 2355 - Capital

Centro "FELIX ARRIGONI"
(Adherida a la C.E.A.)
Biblioteca: Dr. Luis Echeverría. Sesiones: Miércoles, a las 20.45. Se admiten visitantes. Lunes y Viernes, a las 20.45, para socios solamente
Humboldt 842 - Bs. Aires
Comp. de Ins. Fichero de Cultos N.° 32

Sociedad "TE PERDONO"
(Adherida a la C.E.A.)
Sesiones de Estudio: Miércoles, a las 21 hs.
Calle 11 Nº 1532 - La Plata
Comp. de Ins. Fichero de Cultos N.° 81

Centro "PERSEVERANCIA"
(Adherida a la C.E.A.)
Sesiones doctrinarias, Sábados a las 18.30 horas. - Se admiten visitantes
Berón de Astrada 5753 - Tablada - F. N. D. F. S.
Solic. Ins. Fichero Cultos 150.402

Sociedad Espírita "LUZ Y VERDAD
(Aherida a la C. E. A.)
Fundada el 6 de octubre de 1946
Sesiones de desarrollo mediúmnico: sábados 17 horas. - Sesión de mediumnidad parlante: sábados 20 horas. - Conferencias culturales y doctrinarias: último domingo de cada mes.
Calle 2 Nº 1560 - C. Correo 28
CORONEL PRINGLES (B. A.), F.N.G.R.
Comp. de Ins. Fichero de Cultos Nº 276

Sociedad "LUZ Y VERDAD"
(Adherida a la CEA)
Sesiones: Lunes a las 14.30 hs. - Miércoles y sábados a las 18.30 hs.
Escuela Espírita: Sábados a las 17 hs.
Belgrano 282 **José Ingenieros**
Comp. de Insc. Fichero de Cultos N.° 2

ATENEO DE PROPAGANDA ESPIRITISTA "ALLAN KARDEC"
(Adherido a la CEA)
Pláticas doctrinales y conferencias los 1º y 3er. domingos de mes, a las 18 hs.
Lemos 113 **Avellaneda**
Altura Avda. Mitre 2050

Sociedad Espiritista "EL TRIANGULO"
Sesiones medianímicas: Sábados a las 18 hs. Miércoles a las 19 horas.
Lemos 113 **Avellaneda**

Sociedad "LA HERMANDAD"
(Adherida a la CEA)
Sesiones: Jueves y Sábados, a las 20.30 hs. Sábados se admiten visitantes.
Muñoz 279 **Ciudadela, F.N.D.F.S.**

ACABA DE APARECER

DEL FRAUDE EN EL ESPIRITISMO EXPERIMENTAL

Por el Dr. ANTONIO FREIRE — **$ 6.- m/n.**

Un libro que es un verdadero asesor de todo director de sesiones medianímicas.

Pida su ejemplar
LOS CEIBOS 97 - EL PALOMAR
F. N. G. S. M.

H. L. NALE
MARTILLERO PUBLICO
Terrenos - Casas . Campos
Propiedad Horizontal (Ley 13.512)
Loteo y fraccionamiento de campos
Proyecto de construcciones - Sucesiones
ESCRITORIOS:
En Bs. Aires: JOSE BONIFACIO 765
T. E. 60-9028
En Eva Perón (Prov. de Bs. Aires)
Calle 64 - Nº 713 - T. E. Rocha 5806

Dr. Juan Carlos Pérez Jáuregui
A B O G A D O
Estudio: RIVADAVIA 409 - 6º P.
Esc. 606 - T. E. 33-5749
Consulta gratis a los lectores de la Revista "LA IDEA".

ESTABLECIMIENTO INDUSTRIAL COMERCIAL Y TEXTIL "SOMOS ARGENTINOS"
CREACIONES "MARY"
Fábrica Argentina de Polleras y Anexo
Telas Nacionales y Extranjeras legítimas
ANDRES BERTOLO
CENTENERA 1881 **T. E. 91-7846**

CONFITERIA "CONGRESO"
MASAS FINAS — HELADOS — Y POSTRES —
RIVADAVIA 1651 — T. E. 38-6973
Buenos Aires

T O R N E R I A
"R E V O L V E R"
Se hacen todos trabajos a precisión en bronce y acero
B A B
ESTADOS UNIDOS 1886 - T. E.26-3492

F E L I P E P. L A R R I P A
Estación de Servicio Automotor
T. E. 118 y 047
Calle 21 - Nº 536
BALCARCE — F. C. N. G. Roca

VICENTE STEVANO
Muebles, Radios, Máquinas de Coser, Heladeras, Bicicletas, etc. Peletería, Sastrería, Bonetería y Anexos.
Joyería y Cocinas Económicas
SAN JUAN 2811 **T. E. 46-0324**

COCHERIA *LA SUD AMERICANA*
Hijos de DOMINGO MAROTTA
Garay 3717 - 19 **T. E. 61-2415 y 5068**

ASESORIA JURIDICA DE LA C. E. A.

A CARGO DEL DR. OSCAR D. VICCHI

Los socios de las Sociedades Confederadas que necesiten ser asesoradas en asuntos de carácter jurídico, previa justificación de su carácter de tal, deberán retirar de la Secretaría de la C. E. A. la tarjeta para ser atendidos. Lo mismo las Sociedades Confederadas que precisaran realizar consultas.

COLABORE CON NUESTROS AVISADORES

ARTICULOS PARA REGALOS

C A S A "C O C A"

Lencería — Fajas a medida

Fco. LACROZE 2447 76 - 2178

ANTONIO CILLO

EMPRESA DE OBRAS

Técnico en construcciones

ORO 3058-60 T. E. 71-8340

TALLER DE ARMADO - AJUSTE Y REPARACIONES DE RADIOS

Instalaciones y reparaciones eléctricas

Se atiende a domicilio

NICOLAS MAZURA

GALICIA 2647 - Cap. — T. E. 58-1618

Dr. SALVADOR BARENBOIM

MEDICO - HOMEOPATIA

Martes, jueves y viernes, 16 a 19 hs.

12 DE OCTUBRE 121 - Dto. 2

Avellaneda T. E. 22-6255

TALLER DE ELECTRICIDAD DEL AUTOMOVIL

— B A T E R I A S —

FANCISCO NEMEC

Av. Angel Gallardo 910 — T. E. 60-2484

Estudio Jurídico - Contable

BALANCES - CONTABILIDADES

Legislación Impositiva y del Trabajo

Contadores Públicos Nacionales

Director: N. KREIMAN

Pedir hora

A. M. CERVANTES 2077 — 59-3459

SERVICIOS DE LUNCHS

Casamientos - Compromisos - Fiestas Sociales

JOSE PEIRO

Escritorio: Congreso 4731

T. E. 51-4920 - 9280

Establecimiento Metalúrgico Industrial y Comercial

"SOMOS ARGENTINOS"

Fábrica Argentina de Cuchillos

ACERO ALTEZA

ANDRES BERTOLO

Cuchillos Nacionales: Inoxidables, "Somos Argentinos", Zateal, Biselados. Extranjeros: Inoxidables, F l u s hing, Fantasía, Cincelado, Francés y Checoslovaco.. - Sr. Comerciante: Solicite al corredor lista de precios

CENTENERA 1881 T. E. 61-7846

MARTA M. PICCALUGA

QUIROPODISTA - PEDICURA

Diplomada en la Primera Escuela Argentina de Quiropodia - Matr. Nº 70

Atiende a domicilio - Damas solamente

ECHEVERRIA 4635 - T. E. 51-2777

S A S T R E R I A

M O R E T A y N U Ñ E Z

CANNING 3145 BUENOS AIRES

T. E. 71 - Palermo 3523

OPTICO, TECNICO DIPLOMADO

J. MONTEAGUDO

Taller de Precisión

Precios para comerciantes y comisionistas

LIMA 1899 esq. Pedro Echagüe 1105

T. E. 26 - 6996

TINTORERIA "LA FAVORITA"

— de —

JURADO HNOS.

URIBURU 730

BALCARCE

CLASES DE PIANO Y SOLFEO

ELISABETH CAFFARO

Rivadavia 2631 Dep. C.

CHOCOLATERIA y BAR

"LAS ESMERALDAS"

CORRIENTES 3564 - T. E. 86-1763

TALLER DE AUTOMOVILES

Chapista — Pintura Duco

Se hacen Fundas y Tapizados

B. J. S A L M E R O N

Loria 2091 - T. E. 61-8857 - Bs. Aires

CEMENTERIO UNIVERSAL

— de —

LUIS TRAVESARO

Desarmadero de Coches y Camiones usados. — Venta de Repuestos nuevos y usados

SAN MARTIN 2550 — ROSARIO

T. E. 80826 y 83094

ADQUIERA UN TORNITO PARA MADERA Y PLASTICO POR $ 45

Correspondencia

AVELINO CONDUTTI

COLONIA POPULAR

Provincia Pte. Perón

Dr. OSCAR D. VICCHI

ABOGADO

Atiende todos los días hábiles: 17 a 18.

AVALLE 1312 (6º p B. - 38-1655

COLABORE CON NUESTROS AVISADORES

Revista LA IDEA
Administración:
S. de Bustamante 463
Buenos Aires

. Registro Nacional .
Propiedad Intelectual
Nº 436025

Comprobante de Inscripción en el Fichero de Cultos del M. de R. Ext. y Culto, Nº. 406

Correo Argentino Sucursal 13 Medrano

TARIFA REDUCIDA

Concesión Nº 732

NOVEDADES

GURAIEB, El Mensaje de los Sueños	$	35.—
A. D. SOLER, Sus más Hermosos Escritos	„	25.—
SIR SIVANANDA, Kundaliny Yoga	„	36.—
ZANIAH, Guía para el estudio del conocimiento Esotérico	„	12.—
EL LIBRO DE LOS MUERTROS	„	52.50
DURVILLE, Los Misterios Iniciáticos (Comentarios al Libro de los Muertos)	„	38.—
CLYMER, El Misticismo de la Masonería	„	18.—
KRISHNAMURTI, La Paz Individual	„	10.—
„ , La Paz Fundamental	„	14.—
„ , El Silencio Creador	„	12.—
„ , Un Mundo Nuevo	„	15.—
„ , Vivir de Instante en Instante	„	15.—
„ , Conocimiento de uno Mismo	„	15.—
„ , Sólo el recto pensar conduce a la Paz	„	18.—
„ , Conferencias de Ojai y Sarobia (año 1940)	„	15.—

PEDIDOS A:

EDITORIAL KIER, S. R. L. — T. E. 41-0507 — TALCAHUANO 1075

BUENOS AIRES

JUANA DE ARCO MEDIUM

Por LEON DENIS

¿Qué fué Juana de Arco? ¿De dónde provenían las "voces" que escuchaba y que la guiaron en su misión de liberar a Francia de los ingleses?

Santa y visionaria, según unos; histérica y alucinada, conforme al parecer de otros, el autor de esta biografía magistral deja a un lado esas dos explicaciones para probar — mediante los documentos de los procesos de condena y de rehabilitación — que la Doncella de Orleáns era un "médium de Dios", facultado para comunicarse con el mundo espiritual, con los poderes invisibles del Más Allá.

En un hermoso ejemplar, con la fotografía de Juana de Arco en colores ..... $ 25.-

Pedidos: EDITORIAL VICTOR HUGO

JOSE M. MORENO 426, T. E. 63-7118 - Buenos Aires - República Argentina

NOTABLE SELECCION DE OBRAS FAMOSAS SOBRE TEOSOFIA, ROSACRUCIANISMO, MASONERIA, ANTROPOSOFIA, ESPIRITISMO, Etc. Etc., ofrece

EDITORIAL "VIA LUCIS" - JOSE SOSIN SABORIDO

Rivadavia Nº 1649 **38-Mayo 1666**

Ouspensky P. — En busca de lo Milagroso	$	50.—
Crawford. — La Realidad de los Fenómenos Psíquicos	„	15.—
El Libro de los Muertos (Egipto)	„	52.50
Flammarion. — La Muerte y sus Misterios, 3 tomos	„	75.—
Guráieb J. E. — El Mensaje de los Sueños	„	35.—
Garret. TELEPATIA. — En busca de una facultad perdida	„	15.—
Lodge, Sir Oliver. — Raimundo. O la Vida y La Muerte	„	15.—
Muñoz. — Avisos de Justicia	„	15.—
Osty E. — Una facultad de conocimiento supranormal	„	15.—
Nicoll M. — El Nuevo Hombre	„	30.—
Rey Luis. — Errores del Espiritismo	„	10.—
Astete P. — Los Signos. Develación del lenguaje de los signos	„	40.—
Thadra Neru. — El Misterio de los Sueños	„	10.—

PIDA CATALOGO GENERAL GRATIS

Tall. Gráf. «AMERICA» URIBURU 518 — Quilmes