Año XXXI FEBRERO 1954 Nº. 357

La Idea

Fundada el 1º de Octubre de 1923

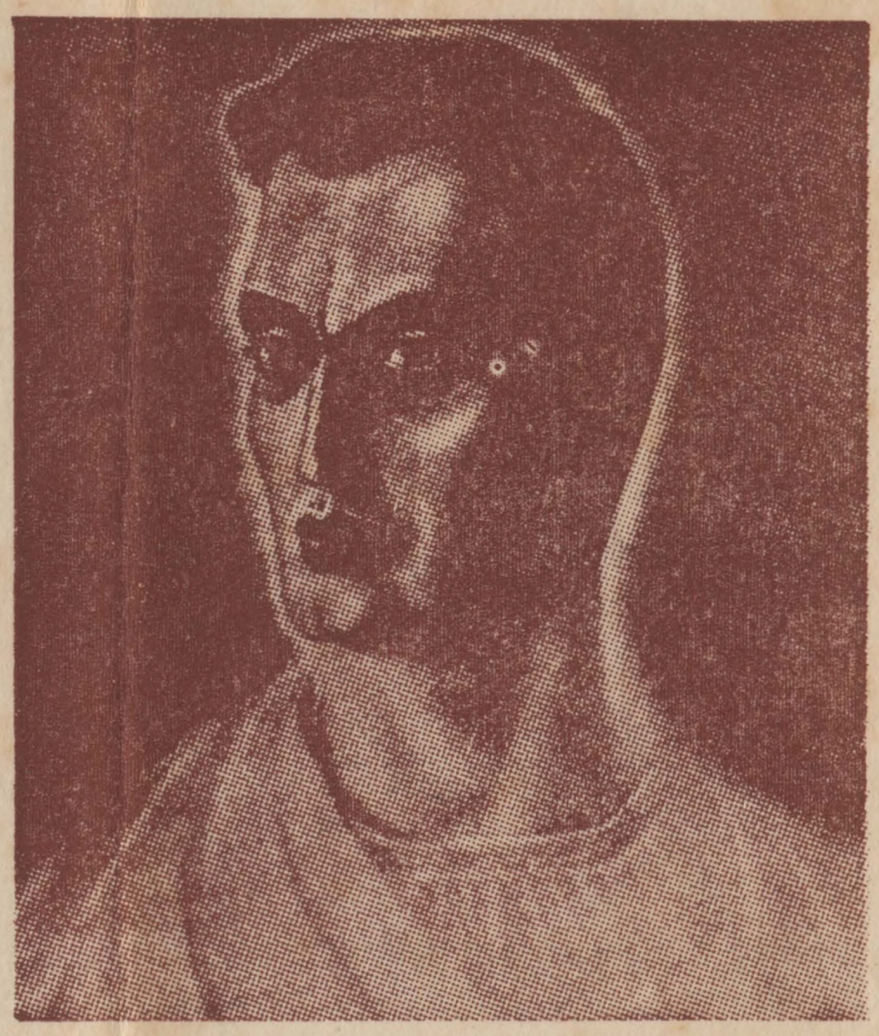

EMMANUEL

Sumario:

EDITORIAL

Clima Actual de Preocupación

NATALIO CECCARINI (h.)

Emmanuel

BARTOLOME BOSIO

¿He Nacido Alguna Vez?

HUGO L. NALE

Mensaje para el Año 1954

MANIO RINALDINI

Impresiones del Espiritismo en Norte América

IGNACIO FERREIRA

Nuevos Rumbos a la Medicina

HUMBERTO MARIOTTI

Misión del Espiritismo Frente al Mundo Contemporáneo

Comentarios - Noticias Nacionales y del Exterior - Información Oficial, etc.

Organo de la Confederación Espiritista Argentina

CONFEDERACION ESPIRITISTA ARGENTINA

SANCHEZ DE BUSTAMANTE
463
T. E. 86-6314 - BUENOS AIRES

FEDERACION ARGENTINA
DE MUJERES ESPIRITAS

•

INSTITUTO DE ENSEÑANZA
ESPIRITA

•

ATENEO ESPIRITA DE
LETRAS Y ARTES

•

AGRUPACION JUVENIL
MANUEL S. PORTEIRO

•

BIBLIOTECA PUBLICA

•

REVISTA "LA IDEA"



Las obras viven en el corazón de quien las alienta

Amalia Domingo Soler

BIBLIOTECA PUBLICA
DE LA C. E. A.

Abierta al público todos los días hábiles, de 16 a 20 horas. Entrada libre y gratuita. Libros de Espiritismo, Teosofía, Diccionarios, Libros de Consulta, etc. Revistas y folletos en varios idiomas.

LA IDEA

Organo de la Confederación Espiritista Argentina

Registro Nacional de la Propiedad Intelectual Nº. 436.025

Redacción: S. de Bustamante 463
T. E. 86-6314 —— Buenos Aires

Año XXXI — **FEBRERO 1954** — **Nº. 357**

CUERPO DE REDACCION

Director: CESAR BOGO

Subdirectora:
Sra. ETHI GHILBERT

Secretarios de Redacción
JOSE CACERES
VALENTIN S. CERUTTI

Administrador
VICENTE BIANCO

Editorial

CLIMA ACTUAL DE PREOCUPACION

LOS ACONTECIMIENTOS ocurridos de un tiempo a esta parte y los que se vislumbran, han creado un clima de preocupación respecto a la suerte de conquistas a todas luces definitivas, que como la del Espiritismo, ya no podrán destruirse, porque expresan lo que es patrimonio de la viviente realidad, en un terreno que necesariamente no hay ser humano, que a la larga, pueda permanecer indiferente.

Es bien evidente que el vendaval que amenaza sepultar al Espiritismo en el desprestigio, se origina en las zonas donde reinan densas capas conceptuales de vetustas convicciones y sus descripciones, y que guardan más relación con pesadillas que parecen surgidas de hipotéticos Avernos, que no con la que emanan de la sana reflexión, del amor y de la sabiduría.

Lo que no quieren reconocer nuestros detractores es que las convicciones que han motivado la total adhesión al mensaje renovador que del Mundo Espiritual *llega, son el fruto de un hondo proceso histórico que no se detiene ante los propósitos aviesos, aun cuando se refugien bajo el manto de quienes se jactan de representar el Reino de la Luz.*

En nuestra condición de simples ciudadanos amparados por las leyes de la Constitución Nacional, nos queda el recurso de afrontar la tormenta con toda la entereza que nos concede la certeza de que luchamos por una conquista que es de la tierra y de los cielos, en la que están en juego la libertad de pensar e inquirir sobre nuestro destino, sobre nuestra supervivencia y la intercomunicabilidad de las almas sin las trabas impuestas por la tradición, como asimismo la de defender un miraje, un esquema de la total realidad de la vida, que como espíritus encarnamos y vivimos. Y su significación equivale a la más valiosa adquisición de los actuales tiempos. A su fulgor no sólo se afianzan las grandes verdades de todas las épocas, sino que se amplían en la magnificencia de una concepción cuya magnitud refuerzan, con inusitado vigor, las ansias congénitas de todo ser humano por alcanzar la superación espiritual, para disfrutar, en la libertad de la totalidad de sus facultades, de la prodigiosa grandeza en que se desenvuelve.

La certidumbre de que bregamos para liberar a la criatura humana de la esclavitud en que vive, respecto a los problemas fundamentales de su destino, nos dará alas para sortear los peligros de la tempestad desatada. No obstante lo mal preparados que aun estamos para defender en toda su amplitud las beneficiosas consecuencias de esa incesante colaboración entre ambos mundos, que tantos prejuicios y supersticiones acu-

mulados por los errores de los hombres, derrumba y disipa, no es, sin embargo, un obstáculo insalvable que nos impida rebatirlos aun que se abroquelen en los más escondidos reductos.

Si la campaña que realiza el Espiritismo, es en muchos sentidos eminentemente emancipadora, debemos por todos los medios estar preparados para poner de relieve esta suprema condición que le confiere tanta fuerza y que guarda para con la que en nuestra íntima subjetividad somos como expresión del Espíritu Supremo, en su más pura acepción. Y que, así como somos en rigor ciudadanos del Universo, en virtud de la interpretación que las enseñanzas del Espiritismo hacen de esta verdad, la cual por lo visto es una de las varias afirmaciones que tanto disgusta a nuestros enconados adversarios, a su haz cada alma o humano ser tiene ante sí una comarca infinita, fulgurante de maravillosos luminares, que le está destinada para comprenderla, sentirla, vivirla; pero, para lograrlo, necesita despojarse de las nieblas de ese pasado en que pretenden estancarlo, cerrándole el acceso a horizontes cargados de nueva luz.

El hostigamiento de corte maquiavélico de que estas verdades son objeto, nos revelan hasta qué punto estructuras psicológicas e intereses creados, prefieren tratar con las sombras que no con la luz soberana que brilla por doquier. Procuremos entonces, llegar con esas prístinas evidencias, hasta quienes tienen ansias de la buena nueva y esas son las personas destrozadas por modos de pensar e interpretar que no condicen con la dura experiencia actual, que las harán suyas para retomar animosos y rehechos el camino. Pero debemos reconocer que se trata de problemas cuya hondura y vastedad obligan a revestirnos no tan sólo de valor y de entereza, sino también del bagaje valioso de varios de los sectores del campo del saber, para que no se nos confunda y sí se nos comprenda en todas la extensión de este nuevo mensaje de vida.

Hagamos todo cuanto esté a nuestro alcance para colocarnos a su altura y que las heladas ráfagas de la incomprensión azoten vanamente nuestros rostros, los cuales reflejarán el calor de las nuevas y esperanzadas convicciones.

Militan en nuestro favor muchos factores del rico y turbulento quehacer moderno, pero no perdamos de vista que la descripción que ahora ha logrado hacer la astrofísica, de esa realidad objetiva entre la cual transcurren nuestros días y cuya magnitud ha cobrado contornos trastrocadores e insospechados, presta indestructible cimiento a todas las construcciones que las enseñanzas de los Espíritus han diseminado por los cinco continentes sobre lo que realmente es nuestra existencia y nuestro futuro en esa morada invisible a simple vista, que como marco tiene esa magnificencia indescriptible que hemos mencionado y que, en su conjunto, nadie puede sepultar bajo el peso del ridículo o del descrédito.

REPRESENTACION EXTERIOR DE LA CEA

Establecida la sede de la CEPA en Cuba y Puerto Rico, tal como lo estableció el III Congreso llevado a cabo ha poco, la CEA debió nombrar allí su representante. El cargo recayó en la persona de la correligionaria Hna. Ofelia León Bravo, quien posee las virtudes que le confieren características sobresalientes, para ser el perfecto delegado en tan compleja misión.

——

En la visita y tratativas que nuestros delegados ante la CEPA, Hnos. Manio Rinaldini, Luis y Claudina Travesaro efectuaran en su reciente viaje a Norte América con las personas más encumbradas del movimiento espírita de este país, quedó designado, con su gentil y desinteresada aceptación, representante de la CEA y puente de enlace entre la Central argentina y aquella colectividad, el Dr. Manuel R. Rodríguez.

Este distinguido correligionario tiene una vinculación de muchos años con todo el movimiento de la ciudad de Nueva York —donde reside— y Centro América que visita frecuentemente, lo cual le brinda una autoridad y disposición para llevar a buen término todas las gestiones, que continuando las iniciadas por los delegados, se piensan efectuar desde acá para estrechar vínculos con el maravilloso movimiento norteamericano y atraerlo hacia la esfera fraterna de la CEPA.

EMMANUEL



Por NATALIO CECCARINI (h.)

En nuestra nota anterior, acerca del extraordinario médium brasileño Chico Xavier, hicimos alusión al espíritu excelso de Emmanuel, entidad que guía desde 1933 al exquisito dotado de Pedro Leopoldo, y prometíamos ocuparnos en particular de tan elevado ente espacial.

Y el hecho de que nos ocupemos de un Espíritu tan vastamente difundido en el Brasil Espiritista, se fundamenta en la fecunda labor realizada por el mismo y otras entidades, en unión del médium Xavier, puente medianímico que ha facilitado una alta tarea de esclarecimiento, recogida hasta el presente en más de cincuenta volúmenes, tratando los más diversos temas.

En la vasta literatura espiritista, de origen medianímico, se cuenta con el concurso de evolucionados Espíritus, que hallando médiums ricos en facultades receptivas, han trasmitido enseñanzas de un alto valor, revelando conocimientos que la ciencia del hombre aun no ha podido alcanzar por sí misma, principalmente, acerca de la naturaleza verdadera del hombre, de su vida *post mortem,* o en la dimensión espiritual, de los fines de la existencia y de los mundos, y principalmente, el gran objetivo de todo cuanto es y se da, cual ir en pos de Dios en un incesante proceso de perfección.

La obra Kardeciana es una hoy todavía insuperable obra realizada casi totalmente por los Espíritus, en armonía con el genio clarividente del gran filósofo lionés. Descuella en los siete libros del maestro Kardec las enseñanzas del *Espíritu de Verdad,* y colaboran con él, otros que se llaman Agustín, Pablo, Fenelón, Luis, Erasto, etc. El rico contenido de sabiduría que constituyen los centenares de mensajes que informa la obra Kardeciana, prueban evidentemente, cuánto le es dable esperar a la especie humana de las relaciones con el mundo invisible, cuando éstas son dirigidas por Espíritus de positiva evolución.

El reverendo Stainton Moses, nos legó igualmente hermosos libros, donde los Espíritus de *Imperaetor, Rector* y otros informan en modo notable y profundo acerca del ser y de las cosas al otro lado del velo; las elucidativas comunicaciones del Espíritu de Julia, dictadas a través de la mediumnidad exquisita del periodista William Stead, las que reunidas forman el libro titulado: *"Cartas de Julia";* el romance dictado por el Espíritu del Conde de Rochester, titulado: *"La Abadía de los Benedictinos";* actualmente los libros inspirados por el Espíritu de Lía, a través de la mediumnidad de su esposo Isidoro Duarte Santos, y en nuestro país, la monumental obra dictada por Hilarión de Monte Nevo, titulada: *"Arpas Eternas".*

Podríase seguir enumerando, pero ello nos llevaría lejos de nuestro propósito. El antecedente es para señalar la asiduidad del mundo espacial por hacernos beneficiarios de sus enseñanzas y cómo, cuando se da una convergencia de entidades de elevación cierta y de sensitivos bien cultivados y poseedores de bellas virtudes, de moral ejemplar, entrega a la causa e identificación con lo Divino. En Chico Xavier y en el Espíritu de Emmanuel, tenemos esta convergencia, se da ese raro connubio entre lo físico y lo espacial, eclosionando en esa vasta como luminosa y consoladora cbra literaria, que esclarece y conduce al hombre en la verdad de sí mismo, de su destino, hacia el camino de su ascensión.

Relata Chico Xavier, que en el año 1931, en una de las habituales reuniones en el Centro Espírita "Luis Gonzaga", vió a su lado, por vez primera, la figura "bondadosa del Espíritu de Emmanuel". Se hallaba escribiendo en aquella primera época su primer libro medianímico —*Parnaso del más allá de la tumba*—, y a la sazón, sufriendo los síntomas de una grave molestia a los ojos.

La visión mostrábale los trazos fisonómicos de un hombre anciano y experimentaba su alma sensaciones de suavidad por su presencia, más lo que llamó la atención sobremanera, es que la entidad espiritual que se hacía ver, se encontraba dentro de un haz de reflejos luminosos que tenían la forma de cruz. A las preguntas que naturalmente surgieron de Chico Xavier, aquel respondióle con estas palabras:

—"Descansa. Cuando te sientas más fuerte, pretendo colaborar igualmente en la difusión de la filosofía espiritualista. Vengo siguiendo tus pasos desde muy lejos y sólo hoy me puedes ver en tu existencia presente, pero nuestros Espíritus se encuentran unidos por los lazos más santos de la vida y el sentimiento afectivo que me impele hacia tu corazón, tiene sus raíces en la noche profunda de los siglos".

Fué esa noche memorable el primer encuentro consciente y objetivo de Xavier con quien asumiría su dirección espiritual y valdríase de su prodigiosa sensibilidad mediúmnica para ofrecer a la humanidad tantísimos libros poseedores de verdadera sabiduría.

Relata el médium de Minas, que las palabras de Emmanuel y su decisión, constituyeron para él un "inmenso consuelo, y desde esa época, siento constantemente la presencia de ese amigo invisible que, dirigiendo mis actividades mediúmnicas, está siempre a nuestro lado, en todas las horas difíciles, ayudándonos a raciocinar mejor en el camino de la existencia terrestre. Su promesa de colaborar en la difusión de la consoladora Doctrina de los Espíritus ha sido cumplida íntegramente. Desde 1933, Emmanuel ha producido por mi intermedio, las más variadas páginas sobre los más variados asuntos. Solicitado por correligio-

narios nuestros para pronunciarse sobre ésta o aquella otra cuestión, le noto siempre el más alto grado de tolerancia, afabilidad y dulzura, tratando siempre todos los problemas con el máximo respeto por la libertad y por las ideas de los otros" (1).

En cuanto a la identidad de Emmanuel, su última existencia terrenal y de los tiempos que tales vínculos procedían, Xavier nos informa:

"Invitado a identificarse, rehusóse delicadamente varias veces, arguyendo razones particulares y respetables, afirmando empero, haber sido, en su último pasaje por el planeta, cura católico, desencarnado en el Brasil. Llevando sus disertaciones al pasado lejano, afirmó haber vivido en el tiempo de Jesús, llamándose entonces Publio Léntulus" (2).

La grande experiencia de Emmanuel en sus varias existencias, traducida en una gran cultura espiritual, que le hace dominar con profundidad y certeza arduos problemas de orden físico y universal, se encuentra en los siguientes libros que forman lo que podría llamarse *"el pensamiento vivo de Emmanuel"*, a saber:

Emmanuel. O Consolador (El Consolador); A Caminho da Luz (El Camino de la Luz); Caminho, Verdade e Vida (Camino, Verdad y Vida); Ha dois mil anos (Hace dos Mil Años; Nosso Lar (Nuestro Hogar); 50 Anos Depois (50 Años Después); Pao Nosso (Padre Nuestro); Paulo y Estevao (Pablo y Esteban); Renuncia; Roteiro (Derrotero).

Discriminar cada una de estas obras, que abarcan los más diversos temas y emplean estilos varios, desde el filosófico, el científico, la novela, hasta el religioso y doctrinario, sería tarea que escapa a los límites de nuestra nota, pero sí, podemos recurrir a varios fragmentos de esta vasta literatura medianímica y el pensamiento vivo de Emmanuel se nos mostrará brillante y hondo, demostrando el tesoro cognoscitivo que significan sus inagotables lecciones.

Interrogado Emmanuel en una oportunidad si el Espiritismo posee tres aspectos diferentes: científico, filosófico y religioso, y cuál de esos aspectos es el mayor, respondió de esta manera:

"Podemos tomar el Espiritismo, simbolizado de ese modo, como un triángulo de fuerzas espirituales. La Ciencia y la Filosofía vinculan a la Tierra esa figura simbólica, sin embargo, la Religión es el ángulo divino que la liga al Cielo. En su aspecto científico y filosófico, la doctrina será siempre un campo noble de investigaciones humanas, como otros movimientos colectivos, de naturaleza intelectual, que procuran el perfeccionamiento de la humanidad. En el aspecto religioso, todavía, reposa su grandeza divina, en constituir la restauración del Evangelio de Jesucristo, estableciendo la renovación definitiva del hombre, hacia la grandeza de su inmenso futuro espiritual" (3).

Inquirido acerca de si nuestras investigaciones aumentarían nuestros conocimientos, principalmente en el orden espiritual y de la colaboración que los Espíritus pueden prestarnos en tal sentido, Emmanuel



Chico Xavier, según una caricatura del dibujante Ortiga

se expresó del modo siguiente:

—Podéis preguntar, sin que podamos nutrir la pretensión de responderos con las soluciones definitivas, aunque cooperemos con vosotros de la mejor voluntad. Además, es por el auxilio recíproco que alcanzaremos las expresiones más altas de los valores intelectivos y sentimentales.

Más allá de la tumba, el espíritu desencarnado no encuentra los milagros de la sabiduría y las nuevas realidades del plano inmortal trasciende los cuadros del conocimiento contemporáneo, conservándose en una esfera casi inaccesible a las cogitaciones humanas, escapando pues, a nuestras posibilidades de exposición, a causa de la ausencia de comparaciones analógicas, único medio de impresión en la tabla de los valores restrictos de la mente humana.

Además, aun nos encontramos en un plano evolutivo sin que podamos traer a vuestro círculo de aprendizaje las últimas ecuaciones, en ese o en aquel sector de investigación o análisis. Es por esta razón que solamente podremos cooperar con vosotros sin la presunción de la palabra última. Considerada nuestra contribución en ese concepto indispensable de relatividad, buscaremos concurrir con nuestra modesta parcela de experiencia, sin detenernos nosotros en el examen técnico de las cuestiones científicas, o en el objeto de las polémicas de la filosofía y de las religiones, sobradamente agitadas en los bastidores de la opinión, para considerarlos tan sólo a la luz espiritual que irradia de todas las cosas y el ascendiente místico de todas las actividades del espíritu humano dentro de su bendita escuela terrestre, bajo la protección misericordiosa de Dios" (4).

Veamos ahora, diez pasajes, que constituyen otras diez enseñanzas de Emmanuel, sobre tópicos diversos y que encontramos en distintos capítulos del libro que lleva por título el mismo nombre.

1. — *La Tierra minúscula, es sólo un punto obscuro y opaco en el concierto sideral,*

y nada existe en ella de singular que le otorgue, con exclusividad, el privilegio de la vida.

2. — *Soles portentosos, luces polícromas, mundos maravillosos, existen velados por las armonías que la Perfección eleva a la Entidad Suprema. Más allá de Sirius, de Ursa, de Hércules, otras constelaciones testimonian la grandeza divina. Los firmamentos se suceden ininterrumpidamente en las amplitudes etéreas, mas la Humanidad para Dios, es una sola y el lazo de su amor reune a todos los seres.*

3. — *La Tierra es, pues, componente de la sociedad de los mundos. Así como Marte y Saturno ya alcanzaron un estado más avanzado en conocimiento, mejorando las condiciones de sus colectividades, vuestro orbe tiene, igualmente, el deber de mejorarse, avanzando, por el perfeccionamiento de sus leyes, para un estadio superior en el cuadro universal.*

4. — *Los desvíos y los excesos de los hombres son los que hicieron de vuestro planeta la mansión triste de las sombras y de los contrastes.*

5. — *Cada encarnación es como si fuera un atajo en los caminos de la ascensión. Por ese motivo, el ser humano debe armar su existencia de luchas y de amarguras temporarias, por cuanto ella significa una bendición divina, casi un perdón de Dios, si Dios pudiese perdonar.*

6. — *Lo que es preciso en vuestra época es establecer la diferencia entre Religión y religiones. La Religión es el sentimiento divino que une el hombre al Creador. Las religiones son organizaciones de los hombres, falibles e imperfectas, como ellos mismos; dignas de todo el acatamiento por el soplo de inspiración que las hizo surgir, son como gotas de rocío celeste, mezcladas con los elementos de la tierra en que cayeron.*

7. — *El perdón sincero es hijo espontáneo del amor y, como tal, no exige reconocimiento de ninguna naturaleza.*

8. — *La Tierra es un plano de experiencias y rescates, muchas veces bastante penosos, y aquel que se sienta ofendido por alguien, no debe olvidar que él mismo puede también errar setenta veces siete.*

9. — *La mejor escuela es todavía el hogar, donde la criatura debe recibir las bases del sentimiento y del carácter.*

10. — *Nosotros viviremos eternamente a través del Infinito, y el conocimiento de la inmortalidad expone nuestros deberes de solidaridad para con todos los seres en nuestro camino; por esta razón, la Doctrina Espírita es una síntesis gloriosa de fraternidad y de amor. Su gran objetivo es esclarecer la inteligencia humana* (5).

El pensamiento extractado de Emmanuel muestra el alto valor que posee, y a su vez, evidencia la colaboración inestimable que los Espíritus superiores pueden y prestan al hombre, para que su carrera hacia la Luz y la Liberación resulte más corta y menos pesarosa.

Concluimos con estas palabras de su instrumento mediánico, Chico Xavier, acerca de esa compañía espiritual tan laboriosa en su cometido, como tan amorosa con quien le sirve de vía para su acceso al plano sensorio:

Para mí, ha sido él, de incansable dedicación. Junto al bondadoso Espíritu de mi madre, su asistencia ha sido un apoyo para mi corazón en las luchas penosas de cada día. Muchas veces, cuando me coloco en relación con los recuerdos de mis vidas pasadas y cuando sensaciones angustiosas me prenden en el corazón, siento la palabra amiga y confortante. Emmanuel me lleva entonces, a las eras muertas y me explica los grandes y pequeños porqués de las atribulaciones de cada instante. Recibo, invariablemente, con su asistencia, un consuelo indescriptible, y así es que renuevo mis energías para la tarea espinosa de la mediumnidad, en que somos todavía tan incomprendidos (6).

Espíritu y médium, como dijimos al comenzar, en un amoroso connubio entre dos mundos distintos en naturaleza, idéntico en esencia, fortaleciendo y fortaleciéndose, dirigiendo y sirviendo, trazando y ejecutando, todo ello, dentro de una única finalidad: ESCLACER AL HOMBRE, CONDUCIRLE HACIA LA LUZ, LLEGAR HASTA DIOS.

Y el Espíritu de Emmanuel, junto a esas legiones de Espíritus superiores, mensajeros celestes, también en la gran tarea de esparcir *LA BUENA NUEVA*: el ESPIRITU DEL HOMBRE ES INMORTAL.

---

(1), (2), (5) y (6) «*Emmanuel*». — Edic. Fed. Esp. Brasileña. Río de Janeiro, 1945.

(3) y (4) «*A Caminho da Luz*». — Edic. Fed. Esp. Brasileña. Río de Janeiro, 1945.

Bibliográficas

OJO SANO POR GIMNASIA OCULAR

Por URSULA VON ZEHMEN

Con el título del epígrafe, hemos recibido un interesante libro que nos fuera enviado gentilmente por el director de la "Fundación Ianni", propugnadora de ese lema que la califica: "Una patria sin enfermos". Como su título lo indica, su autora pretende, con muy atinados fundamentos, demostrar que los anteojos son artefactos innecesarios en la actividad humana.

El Ministerio de Salud Pública de la Nación ha autorizado a su autora a desempeñar su interesante tarea, reconociendo en ella benéficos resultados para la salud ocular. Con ilustraciones y explicaciones fáciles, se desarrolla el contenido de este volumen, en favor de tan valioso elemento vital humano.

No siendo la especialidad de nuestras páginas el comentario exhaustivo de tan complejo y delicado tema, no podemos extendernos en consideraciones más profundas, mas dado a la vía por la que nos llega, creemos un deber hacer partícipes de este hecho a nuestros lectores.

Nuevos RUMBOS *a la* MEDICINA



Traducción de
JOSE CACERES

NOVOS RUMOS A MEDICINA

Por el Dr.
IGNACIO FERREIRA

SEGUNDO TOMO

LIBERTINO U OBSESADO

(Continuación).

En este puesto de intermediario entre el mundo visible y el invisible recibimos el día 12 de marzo de 1939 la visita de una familia residente en una pequeña ciudad del estado de San Pablo. Uno de sus componentes, joven de 27 años, fuerte y sano que constituía un problema grave no sólo para él sino también para toda su familia, los que estaban alarmados y desorientados con su proceder.

"Doctor, ya no podemos soportar más su forma de vida, apartada de todos los principios nobles y honestos en que debe de desenvolverse la conducta de una persona. Toda nuestra familia está compuesta de trabajadores honestos, que se esfuerzan por tener una familia con las mejores comodidades que les puedan proporcionar, sin descuidar el futuro de los hijos y todos vivimos ligados por una unión fraternal y sincera. Este en cambio, con sus procederes y conducta en casa y con la sociedad, parece tener el placer de echar abajo lo que los otros procuran levantar con su trabajo, su honestidad y sus esfuerzos. Enviciado en el juego, éste le consume las mejores horas de su vida y poco le importa el trabajo, las empresas o responsabilidades, gastando todo lo que se le da, aparte de lo que consigue por medio de préstamos o echando mano de recursos inexcusables.

"La familia se ve a veces en situaciones delicadas a raíz de las deudas contraídas por él en juego y orgías. Cuando se le llama la atención, responde con insultos y brutalidades, llegando a veces a la agresión. En otras oportunidades se torna humilde, arrepentido reconociendo su error y *diciendo que no sabe cómo procede así, alegando ser arrastrado por una fuerza superior a su voluntad.*

"En otras ocasiones importándosele poco la higiene y la decencia, vivía en un completo abandono e impudor.

"Ya estuvo internado en clínicas especializadas y son una gran cantidad de médicos los que lo han tratado, sin obtener el más mínimo resultado.

"Lo cierto es que estamos cansados de esta vida de sustos, sobresaltos y perjuicios. Es por esto que le rogamos hacer todo lo posible, no sólo para librarnos de esta vida incierta, sino también para restituirnos la tranquilidad en nuestra casa que ya hace años hemos perdido".

Tratábase como acabamos de ver de un caso interesantísimo, de esos casos que perturban y desorientan a la ciencia oficial, esa misma ciencia que hasta ahora se muestra indiferente a todo aquello que no sale de sus laboratorios materiales, de esta misma ciencia que todavía no acepta los recursos de los poderosos laboratorios del espacio.

Traído el paciente a nuestro consultorio, tuvimos la oportunidad de estudiarlo por primera vez. Conversaba perfectamente, demostrando raciocinio, memoria y noción del espacio, tiempo y lugar. Perfecto control de sí mismo no demostrando ninguna anormalidad psíquica. Acostumbrados ya a estos casos notables y presintiendo que detrás de esa normalidad aparente se escondía una de esa tragedias pasadas, habitual en estos casos y cuyos reflejos se hacían sentir en la actual encarnación. Deseosos de ser intermediarios para que el odio y rencor de un ser se cambiasen en el perdón de uno y el arrepentimiento del otro aconsejamos al paciente que fuese al Sanatorio, aduciendo que solamente allá nos sería posible hacerle un examen perfecto de su organismo, pues los aparatos necesarios estaban allí. Inocente mentira para internarlo sin oposición de su parte. El Sanatorio no posee nada para análisis e investigaciones materiales.

Se internó enseguida y a la tarde fuimos a verlo encontrándolo inquieto, desesperado. Quería irse y decía que era una gran injusticia de nuestra parte retenerlo así, agregando que se sentía perfectamente sano, no encontrando razones para que lo priváramos así de su libertad, encerrado en un internado de locos. Lo dejamos al margen de todo medicamento. No tenía ninguna perturbación orgánica y ningún síntoma de perturbación psíquica.

¿Estaríamos de hecho cometiendo una injusticia?

Esta duda cruel no perduró por mucho tiempo. Nos apresuramos a pedir informes a una luz amiga (espíritu) que no hizo otra cosa que confirmar nuestro diagnóstico... *Obsesión.*

Más tranquilos ya, le infundimos paciencia, procurando calmar su desesperación por recuperar la libertad. No sabía él que además de la prisión carnal, su espíritu estaba aprisionado por las manos vengadoras de un enemigo terrible. Después de varias sesiones experimentales, hechas a propósito para atraer a su obsesor, conseguimos la presencia de la entidad el día 27-9-1939, quince días más tarde de haberse internado el paciente. Como la incorporación al médium se hiciese lenta y difi-

cultosa, dió el espíritu una demostración de sufrimiento.

Incorporado ya, se mantuvo calmo y hablando pausadamente, a pesar de la energía que se notaba en sus frases: Es verdad, que él ha sufrido mucho... No hay comparación entre los tormentos que él pasa y los que yo pasé... Es la pena de Talión, ojo por ojo y diente por diente. Todavía soy bastante bueno con él, aun espero verlo andrajoso, sucio, ebrio, desarrapado y en el arroyo... Todavía está muy presentable y decente... El me redujo a un estado de miseria y de degradación... al nivel más bajo que puede un hombre llegar! Ahora me rio yo al presenciar su lucha en procura de un bienestar en la vida!

"¿Que por qué le tengo ese odio?

"Yo tuve mi casa señor, una casa feliz adonde jamás tuvimos necesidades y donde reinó la tranquilidad, conquistada a costa del trabajo contínuo en labores insalubres y peligrosas... Atravesé los desiertos sin escolta muchas veces. Viajé mucho, prinpalmente por la India, adonde compraba piedras preciosas, que llevaba a Londres para que fueran pulidas y luego vendidas en el país de origen. En uno de esos viajes lo conocí, fué una fatalidad. Fué el verdugo de mi vida, el destructor de mi felicidad!

"El había sido algo, tuvo una regular fortuna, que extravagantemente la perdió malbaratando todo su dinero en el juego y las orgías... Arruinado y viviendo una vida de privaciones, condolíme de su desventura y tuve la infeliz idea de llevarlo a mi casa. Tratado más como hijo que como amigo, repuesto en sociedad, nada le faltó. No habiendo modificado sus malos sentimientos, aprovechó una ausencia mía, en uno de mis acostumbrados viajes, para deshacer mi casa malbaratando mi hacienda.

"Cual reptil venenoso se fué apoderando de mi confianza aparentando una buena conducta, mientras fuera de mi casa practicaba todos los delitos que la miseria moral puede inducir hacer a un hombre.

Cuando volví a mi casa la encontré vacía, habitada sólo por el silencio y la desgracia... Aquel que había sacado del arroyo me había reducido a la miseria moral y material... Un odio profundo se apoderó de mi, pero me faltó el valor para abrir el pecho de una mujer y la garganta de un hombre! Abandoné mi tierra, cambié de nombre para evitar el escarnio que me enrostrarían, y antes de caer en el arroyo como caí, bebiendo y embriagándome, borré de mi memoria unos nombres que no debía pronunciar más. Un odio profundo me acompañó siempre durante mi desdichada vida, por toda la peregrinación por el mundo, alejándome, alejándome siempre...

"Tenía un padre que era un gran sabio. Sus conceptos eran tan profundos que todos decían que por su boca hablaba Alá, que le trasmitía sus pensamientos Yo le tenía tanto respeto y tanta veneración que le hablaba de rodillas. El no sabía, cuál había sido mi destino y preferí pasar por un hijo ingrato, desapareciendo para siempre sin dar noticias, ocultándole mis desdichas, antes de ver lágrimas en sus ojos".

Aprovechando la oportunidad que se nos ofrecía con esa franca confesión, procuramos avivar sus recuerdos sobre esa figura venerada por su persona y respetada en espíritu. Ahora más que nunca su viejo padre no lo perdonaría si su propio espíritu no se arrodillase también ante el altar de sus recuerdos elevando una oración como mensaje de gratitud. Todos ayudamos con el pensamiento para que en ese momento este espíritu, olvidando sus deseos de venganza, atenuase su odio y pudiese recibir esos reflejos de la luz divina, que le harían despertar recuerdos gratos del pasado, haciendo que renaciese a una nueva vida de arrepentimiento y de perdón...

A nuestras últimas palabras siguió un minuto de silencio respetuoso, que nosotros apoyamos con el pensamiento. Aquella entidad jamás se olvidará de aquellos sesenta segundos, una eternidad casi, adonde encontró la felicidad y percibió la grandeza, la bondad y la justicia de Dios. Naturalmente que en aquel minuto, sus oídos estuvieron oyendo el susurro de los sabios conceptos de su viejo padre, pronunciados por sus labios pero que dictaban su corazón y su sabiduría.

Hizo una mueca de espanto, se inclinó hacia adelante a la manera característica árabe y pronunció estas palabras: ¿Vos, el jeque? ¿Y, vos también? Si, sí me voy con ustedes...

Casi a nuestro lado, el paciente oía y presenciaba todo. Un ligero temblor lo sucudía. No daba muestras de haber comprendido lo que había pasado, pero naturalmente su espíritu, todo lo percibía. Mas que ningun otro supo darle valor a ese minuto de silencio respetuoso pues era un minuto-eternidad durante el cual las ruinas de una vida pasada, impelida por la brisa de la Justicia Divina, hizo tremolar la bandera blanca de la paz y del perdón...

Los espíritus amigos, guías, con quienes trabajamos siempre, preparan el terreno, para que en un momento oportuno se lance la semilla que debe de germinar...

Conocedores de los propósitos de venganza de esa entidad y previniendo que los consejos, ruegos y aun las razones ponderables serían insuficientes para hacerla desistir de sus intentos, fueron a buscar, lejos, muy lejos al jefe por el cual todos los musulmanes tienen tan gran respeto y veneración y cuyas órdenes jamás son desobedecidas. En el momento oportuno, el jeque, nunca olvidó, se presentó y lo invitó a seguirlo. ¿Adonde lo llevó? No lo sabemos, como también ignoramos lo que pasó en esos 20 días.

Teníamos la certeza, de que aquella entidad sufriente, por el simple hecho de deshojar recuerdos, de hechos que torturaron su espíritu tantos años, que su víctima estaba liberada.

Esa confirmación la tuvimos 20 días después cuando inesperadamente por incorporación tranquila, y sosegada, oímos de nuevo:

"¡Cuántas cosas han pasado! Esta es una casa rara, todo aquí es confuso y no sé cómo explicar todo lo que tengo visto y sentido Al principio me dijeron que era una casa

(*Continúa en la pág.* 34)

☆ LEIMOS y COMENTAMOS ☆

LA MEDIMUIDAD EN FUNCION PROFILACTICA

Una de las pocas noticias que suelen publicar nuestros periódicos —habiendo tanto material de tal tipo— nos informa que en Tosdpool, West Auckland, condado de Durham, Inglaterra, intervinieron los *espiritistas* en forma eficaz, al proceder a obligar a un fantasma que hacía de las suyas en una vieja casona habitada por la familia Bayles, a hacer formal promesa de retirarse. Encargáronse de la tarea ocho médiums especializados, que dieron cuenta del intruso, a la vez que —como es norma— se le hizo comprender el error en que incurría y se le invitó a formalizar su situación de espíritu liberto y dueño de su vida eterna e ilimitada.

La noticia no es una novedad para los espiritistas, que en forma reiterada y con reconocido éxito vienen realizando en el seno de sus centros de acción desde hace mucho tiempo y desde todos los ángulos del orbe tal actividad. Lo que nos halaga y éso es o que queríamos destacar, que una noticia de este carácter encuentre eco en un periódico —"Noticias Gráficas"—, que al igual que el resto de las publicaciones similares deben dar preferencia a noticias que tienen mucha menor importancia que la consignada.

Ojalá que este hecho no sea aislado. Que las noticias se repitan, y todos, *todos sin excepción*, saldremos beneficiados al ventilarse una verdad que se pretendía esconder *debajo del celemín*...

•

LA ADIVINACION EN MANOS DE LA CIENCIA

En el Primer Congreso Internacional de Parapsicología, llevado a efecto recientemente en Utrecht, llegóse a conclusiones de un carácter extraordinario con respecto a lo que han dado a llamar el *horizonte encantado*. Se han estudiado en el referido congreso, los fenómenos presentados por la telepatía, la clarividencia, la premonición, la videncia y hasta los que se califican comúnmente como magia.

El director del Instituto Parapsicológico de la Universidad de Utrecht, profesor Tenhaeff, dice al expresarse sobre sus experiencias: "Nosotros trabajamos científicamente, es decir que cada experimento es registrado, según los casos, en discos o microfotografiado con la ayuda de rayos infrarrojos. Todas las personas que participan en nuestros experimentos son previamente sometidas a examen de rayos X. Hemos logrado así derribar prejuicbios existentes, especialmente en el campo científico. El propio Einstein se ha interesado grandemente por los experimentos parapsicológicos y hemos intercambiado interesantes relaciones sobre ésto".

Más adelante, en una declaración de prensa, que extractamos del diario vespertino "La Razón", de esta Capital, prosigue el hombre de ciencia aludido diciendo: "La existencia de fenómenos de telepatía y clarividencia no necesitan demostración. Podemos producirlos a voluntad. Y estamos en condiciones de probar experimentalmente la predicción de hechos futuros. En esta ciencia se efectúa primero la observación y la experimentación; después viene la explicación y la teoría".

Expresa más adelante el profesor Tenhaeff, que con otros colegas de las universidades de Friburgo y de Bonn los experimentos premonitorios han sido repetidos más de ciento cincuenta veces, todos con resultado positivo. Entre estas experiencias está la de encomendar al vidente que se traslade a una localidad distante y que ubiquen sus percepciones en la platea de una sala de espectáculos. Con matemática precisión logran estos dotados dar a los experimentadores detalles que han de sucederse *veinticuatro horas más tarde*.

He ahí, cómo por obra de esos estudiosos, celosos hombres de ciencia, la adivinación ha dejado de ser una facultad o virtud de hombres o mujeres que eran tenidos en menos por el resto de la sociedad. El adivino deja de ser tal: hoy es un vidente, dirigido por un riguroso hombre de ciencia.

Puede que así, el hombre común, el desaprensivo, aprenda de hoy en más a interpretar lo que el Espiritismo le viene repitiendo desde hace más de cien años...

FIN DE ACTIVIDADES EN LA CEA

El 27 de diciembre transcurrido, llevóse a efecto en los salones de la CEA un lunch que tuvo el carácter de festejo de la finalización de actividades del año 1953. Como ya es una simpática norma de la casa, las hermanas de la F. A. de M. E. oficiaron en la delicada tarea —que saben llevar a cabo con tanto éxito— de anfitriones, preparando todo de la mejor manera.

Comenzó diciendo las palabras de circunstancias, la secretaria del organismo femenino, Sra. Elvia M. de Borgas, quien entregó además sendas ofrendas florales a las hermanas de Cáceres, Testa y Bogo, en mérito a sus actividades en sus particulares misiones dentro de la organización. Hízose extensivo el homenaje a los Hnos. Vicente Bianco y Manio Rinaldini.

Hallándose ausente, por razones de salud, la Sra. presidenta de la F. A. de M. E., D. María E. P. de Nieva, leyóse un mensaje de salutación y estímulo que dejara expresamente ésta para la ocasión.

La Sra. de González Ríos levantóse espontáneamente y señaló las virtudes que destacaban a la Sra. de Borjas; a lo que continuó el acento de circunstancias que expusieran los Hnos. Vicente Bianco y Manio Rinaldini.

En el ánimo de los asistentes, miembros de los diversos organismos de la CEA, quedó la grata impresión de haber vivido emotivos y cálidos instantes de confraternización espiritual.

¿He NACIDO alguna vez?

¿MORIRE definitivamente algún día?

A VICENTE BIANCO

Por el Dr. BARTOLOME BOSIO

Recuerdo ahora que me voy internando en el estudio de la psiquis, impresiones de cuando tenía unos doce años de edad, aproximadamente; cuando haciendo un alto en mis preocupaciones de una vida sin alegrías me enfrascaba en reflexiones sobre la vida y la muerte, y quiero referirlas.

Un día, de esos inquietantes en extremo, que me había ido mal en la venta de flores artificiales, me llegué a un sitio baldío, me senté sobre un montón de ladrillos y me ensimismé. Comencé a vagar con la imaginación, primero sin rumbo, dejándome ir, como se dice en lenguaje marino, a la deriva. ¿Por dónde anduve? Tengo, a la distancia, la impresión de que viajé largo rato, y que llegaba a un sinnúmero de lugares de los más diversos. De pronto mi atención se fijó en mi misma persona. Hacía esfuerzos de memoria por verme cuando criatura y siempre me perdía, sin llegar al comienzo de mi existencia. Algún, hecho, algo, de lo que me rodeaba, se interponía. No podía dar con el comienzo de mi vivir. Tenía la impresión de que siempre, había existido. Y en el discurrir me afirmaba que yo no había nacido, que no había tenido comienzo mi existencia. No me veía nacer, por más esfuerzos de memoria que hiciera.

Sabía, por referencias, que todos nacemos y había visto nacer a pájaros, pollos, gatos, es decir, que había comprobado, pero fuera de mí, que los seres tienen un comienzo, que nacen, que tienen principio y que no son ellos mismos los que se construyen. Pero yo no me convencía que alguna vez tuve un comienzo como ellos. Como no recordaba mi comienzo, como no tenía memoria de haberlo visto o presentado, negaba terminantemente que me hubieran hecho, construído, como los otros seres, personas o animales. Esas reflexiones no me abandonaron nunca. De tiempo en tiempo volvían a la superficie de mi conocimiento. Y las renovaba con insistencia. Pregunté a los compañeros de escuela. Se reían y decían que yo debía tener algún tornillo flojo. La argumentación que utilizaban era que sus padres les habían dicho que habían nacido en tal o cual fecha. Y con eso se conformaban. Eso me cohibía, no animándome a abordar a personas mayores.

Un día fuí a casa de unos amigos de mi madre y me encontré con un cura, con el que conversé un poco de todo. De pronto, seguro de que me atendería, le hice la pregunta de si realmente hemos nacido alguna vez. Grande fué su asombro. Me miró con curiosidad y luego de repuesto me dijo que lo que preguntaba era descabellado, que no había que dudar ni por sólo un instante de que todos los seres han nacido y que además todos dejarían de existir. Me hizo una serie de reflexiones, pero siempre a base de lo que se veía por fuera de uno, por lo que se veía que le sucedía a los otros, fueran animales o personas. No me aclaró lo que yo quería saber. No me convenció. Me miró, creyendo haberme satisfecho, pero como no afirmara rotundamente que había entendido, prosiguió discurriendo. ¿Cómo era posible —decía— que un muchachuelo se engolfara en esa clase de reflexiones, que en realidad no eran de persona cuerda, sino de un desequilibrado? ¿De dónde había sacado eso de que uno, como no se ha visto nacer, piense que vivió siempre y que nunca tuvo comienzo su existencia? Me miraba, a medida que hablaba, con curiosidad realmente notable. ¿Quería descubrir algo en mi interior? Lo que recuerdo es que mis consideraciones lo dejaron impresionado. No sé en que sentido, si a él también le había despertado la duda, o si sus preocupaciones lo eran por mi salud mental. Durante una semana tuvimos largas conversaciones. A veces era yo el que la iniciaba o renovaba, otras era él, y con una insistencia que ahora puedo valorar. Creo que él también pensaba como yo, con mis reflexiones, actualizaba las suyas, por más esfuer-

zos que hiciera por desviarme. Cuando volvía a la carga, ¿no estaría tratando de disuadirse a si mismo?

De tiempo en tiempo volvía al tema cuando en algún momento de mi inquieta existencia hacía algún alto para discurrir.

Y no me recordaba de mi nacimiento. Y cuando se decía que había visto nacer a pájaros y animales, inmediatamente me respondía que efectivamente había visto sus cuerpos nacer, que mi cuerpo había nacido o aparecido, pero como no recordaba haberlo visto, ni recordaba tampoco haber nunca estado sin pensamiento, negaba que hubiera nacido alguna vez.

Recuerdo que el cura a que me he referido, ante esta argumentación, se azoraba, me miraba con los ojos muy abiertos, quedándose como en suspenso, para enseguida, larzarme palabras y mas palabras, conminándome a no proseguir en esta búsqueda porque arriesgaba volverme loco. Yo, ante sus prevenciones, no me inmutaba y seguía firmemente pensando que no había nacido, que siempre había existido.

¿Qué es lo que me llevaba a hacerme esa serie de consideraciones? Cosa rara en un muchacho de mi edad. Mis compañeros no tenían preocupaciones de esa índole. Eso mismo a veces me hacía pensar de que yo no era como ellos, y agregando la advertencia del cura, que yo debía ser un muchacho anormal. Eso, a veces me preocupaba, pero pasaba rápidamente para dejar que se renovaran esas consideraciones. Y a medida que pasaba el tiempo me afirmaba más en lo mío.

Otro día, pensé arrojarme al río, suicidarme, cuando angustiado en extremo no había logrado vender nada de las flores artificiales. Y había hecho un alto en medio de esa tormenta psicológica. Pero medité sobre la muerte. Quería desaparecer, presionado por esa vida de muchacho sacrificado, para dejar de sufrir. ¿Cómo sería morir? Y conmencé a discriminar. Yo había visto a una sola persona muerta. No se movía. No hablaba. No contestaba. ¿Había desaparecido? No. estaba allí su cuerpo, pero sin dar señales de vida. Pensaba? Oía? Entendía de lo que se hablaba a su alrededor? Todo hacía creer que no oía, ni pensaba. ¿Dónde estaba su pensamiento? ¿Se había destruído una vez que el cuerpo no tenía vida? ¿Cómo sería, entonces, morir? Se decía que uno ya no era más del mundo de los vivos, que era como si se durmiera para siempre, como si no despertera nunca. Pero, yo pensaba que cuando uno duerme no desaparece porque cuando se despierta se acuerda que ha soñado, visto oído, como cuando se está despierto. No me podía convencer que la muerte fuera como si se durmiera para siempre. Y comencé a ejercitarme tratando de olvidar todo, lo que conocía y sabía. Trataba de borrarme mentalmente. No lo conseguía. Siempre estaba presente, me reconocía, se interponía algo que indicaba que no había desaparecido. ¿Cómo hacer para no pensar, para no recordar, para no acordarse absolutamente de nada? Y pasaba a veces largo tiempo en ese ejercicio, sin conseguir... morir. Seguía viviendo. En diversas ocasiones abordé a personas mayores, las que se reían en mi cara, diciéndome que no fuera tan bobo, que dejara de pensar en tonterías, que cuando uno muere se acabó todo. Algunos me decían que cuando se muere nos vamos a otras regiones, en las que sigue viviendo el alma, y que la anulación total del individuo no se realiza, que lo que desaparece poco a poco es el cuerpo, que se pudre.

En otra ocasión volví a encontrame con el cura a que me he referido antes. Me preguntó si me había convencido de que yo había nacido. Le contesté que no me había convencido y que ahora pensaba también que no moriamos. Me miró con fijeza, me escuchó con atención y de pronto me samarreó de un brazo, un poco fatidiado, y me dijo:

—Mira, muchacho, te vas a enloquecer. Esas cosas no son para vos. Las han estudiado los filosófos más grandes, en todos los tiempos y... "nada entre dos platos", como vulgarmente se dice. No se han puesto de acuerdo, ni en un sentido ni en el otro. Yo creo, por eso soy sacerdote, que no morimos del todo sino que dejamos el cuerpo y seguimos viviendo en espíritu. ¿A dónde vamos? Esa es otra cosa. Hay distintos caminos a seguir según las diversas religiones. La mía ya la conoces, porque en tu casa te han enseñado era religión. ¿Qué más quieres saber, entonces?

La había oído y seguido en sus consideraciones, pero no era eso precisamente lo que trataba de investigar. Quería convencerme por mí mismo si podía o no morir, sin tener en cuenta la desaparición del cuerpo. Había hecho un

sinnúmero de ensayos personales, intentando morir, es decir, anular mi pensamiento pero nunca lo lograba. Y de esa experiencia que repetía muchas veces, me iba convenciendo que no moriría nunca, porque nunca conseguía dejar de pensar, ni aun cuando dormía. Muchas veces me fué dado discurrir con personas mayores pero siempre se burlaban. Fuí llevado a Italia, y en el pueblo natal, estando en cuarto grado elemental, di con un cura muy bondadoso con el cual conversé un día, planteándole lo que venía planteándome a mi mismo. Se sorprendió de mis consideraciones, pero no precisamente por lo tocante a la muerte sino al nacimiento. Me escuchaba con suma atención. Luego trató de convencerme que todos los seres han tenido un comienzo, y ejemplificaba como ejemplificaban los otros con los que había conversado. Siempre hechos externos a mi persona! En ese entonces me interesaba más el problema de la muerte. Intimamente estaba convencido que yo siempre había existido. Lo que me preocupaba era de si moriría alguna vez, pero de la manera que yo quería saber, de si mi pensamiento dejaría de ser pensamiento cuando se disgregara mi cuerpo. Y volvía a ensayar otras veces, de noche cuando todos dormían, en anularme mentalmente. Tampoco lo lograba. A veces me iba lejos, me guarecía en unas grutas, me aislaba de todo el mundo, me quedaba mucho tiempo haciendo el ejercicio de hacer desaparecer mi pensamiento. No podía morir. Y definitivamente me convencí en lo íntimo que nunca iba a morir. Tal vez sea ese convencimiento íntimo el que en mi existencia nunca tuviera la preocupación terrorista de la muerte.

Cuando ya estudiante de colegio nacional, conociendo ciencias físico naturales, dejé de preocuparme por el fenómeno del nacimiento y de la muerte. Adquirí conocimientos materialistas y razonadamente, mediando esos conocimientos científicos, me convencía de que todos los seres nacen y mueren, es decir que aparecen y desaparecen, se forman y se disgregan. Pero de tiempo en tiempo, hacía un alto y volvía a mis cavilaciones de antes y me sentía en lo íntimo como si siempre hubiera vivido y como si nunca moriría.. En la actualidad, mediando el estudio a fondo de la psíquis, habiendo tenido ocasión de conocer fenómenos de esos que denominan "supranormales", y que en parte atañe a mi vida, la impresión recabada a los doce años de edad se ha ido formalizando en un pensar, afirmando y reformando de manera que he llegado al convencimiento de que no morimos.

NUEVOS RUMBOS A LA MEDICINA

(*Continuación de la página* 30)

de salud. Después me dijeron que era una casa espírita adonde hacían tratamientos espíritas. Desconocía por completo el Espiritismo. Sabía sí que la muerte no destruía todo, y contemplaba en mi mismo una prueba de esa verdad, pues a pesar de muerto yo conocía perfectamente mi estado, accionando con conciencia de lo que hacía aunque muchos acontecimientos se perdiesen para mí. No tenía noción del tiempo, lo mismo de muchas cosas que pasaban a mi alrededor. Aquí espíritus que hablan. Allí frailes, al lado de otros seres cuyas vestiduras caracterizaban dirigentes de otras religiones.

"Imposible el describir todo lo que he visto y observado!

"Pienso que todo eso no es más que una alucinación producida por el cansancio y el sufrimiento.

"Nunca pude definir ese odio sin tregua: siempre alimentando el deseo de hacer más y más todavia!

"Pero, dentro de esta casa todo se transformó para mí. El miedo de aquella noche, lo juzgué el resultado de una emoción fuerte

"Hoy reconozco que mis ojos no fueron heridos por una visión irreal. Sé que mis sentidos no me engañaron. No sólo ví, sino que también oí y llegué a tocar su túnica. Además ví aquella misma luz que siempre apreciaba en sus ojos y cuyos reflejos eran como rayos de luna penetrando los sentidos y el alma de la gente. El me dijo que volviese aquí, que viniera de nuevo, a hablar, que volviese aquí pues esta casa es para los errantes, para los peregrinos sin posada. Y yo vine porque la sed me torturaba, una sed más horrorosa que aquella que se siente en el desierto, donde el sol calcinante maltrata el cuerpo, y las arenas quemantes maltratan los pies. He sido un hombre que pasó por todos los tormentos, inclusive las tormentas y los vendavales del desierto más pavorosos aún que los que provocan las aguas agitadas de los océanos, pero no pude resistir el que ese ser desencadenó en mi alma. Nunca pude encontrar el lenitivo capaz de atenuar el sufrimiento de mi corazón.

(*Continuará*)

¿Renovó su suscripción a
LA IDEA?

IMPRESIONES DEL ESPIRITISMO EN LOS ESTADOS UNIDOS

Por **MANIO RINALDINI**

Todo lo que describa queda condicionado al escaso tiempo que he dispuesto en Estados Unidos y al reducido número de personas y lugares que he podido visitar.

Consecuentemente, lo primero que llama la atención es que el Espiritualismo, como aquí se le denomina posee modalidades bien distintas a las nuestras.

En primer término, para poder actuar, en virtud de las leyes vigentes, debe acogerse a la que se refiere a Cultos, ciñéndose estrictamente a las disposiciones expresas sobre el particular. De aquí el nombre de *Church* o iglesia que reciben las sociedades, centros o sitios de reuniones que verifican en especial los médiums. No hay pues centro o sociedad a la manera como se estila en los países de habla hispana. Pueden existir grupos o círculos privados a los cuales no les alcanza la ley, pero de otro modo llevan el nombre de *iglesia* y quien la dirige es un médium que en tal carácter debe llamarse *Reverendo*. A su vez este título lo otorga una Asociación, Agrupación o Asamblea de Espiritualistas, con sus estatutos aprobados por el gobierno respectivo del Estado en que se radica, compuestos por personas que militan en el movimiento y cuya misión principal es velar por el buen desempeño de los médiums y por la seriedad y extensión de los principios que sustentan.

Todos sus componentes, por lo que he oído, son profundamente *Deístas*, y esta convicción la ponen clara y valientemente de manifiesto en todos los actos que verifican. Lo hacen siempre en alta voz, con toda naturalidad y sin afectación de ninguna especie. Son a su vez, y ésto por lo que he podido enterarme, amantes de la Biblia, algo que desde los comienzos de la colonización de esas tierras, se ha estilado e incrustado en los hábitos de las personas de todos los países, en especial del norte de Europa, que la han ido poblando.

Son estas asociaciones o instituciones, equiparables en cierta manera a federaciones espiritualistas, las que están facultadas para otorgar, ordenándolos, el título de *reverendo* a los médiums, los cuales, desde ese momento, gozan de todos los privilegios de un *Ministro de Dios* de cualesquiera de los otros cultos que existen en ese extensísimo país, inclusive la facultad de celebrar ceremonia de casamiento.

Así pues, si estas asociaciones tienen la responsabilidad general del movimiento, preocupándose por su buena organización, los médiums en su esfera de acción lo son todo. Y lo son todo porque ellos son la Church o iglesia; ellos son los que efectúan las sesiones y las demostraciones mediúmnicas, por lo general de un rendimiento asombroso, cada uno en la típica clase de facultad de que son poseedores; ellos son los que por lo menos dos veces por semana, dictan clases de desarrollo de la mediumnidad a los que la poseen en latencia y que concurren como alumnos. Este les enseñará y guiará en todas las faces del proceso, para conducirlos a la mayor perfección y rendimiento; ellos son quienes los domingos están obligados a realizar un servicio religioso, alusivo a las finalidades del Espiritualismo; ellos son, en fin, quienes dentro de lo que saben, enseñan qué es y los propósitos que persigue el Espiritualismo.

Es fácil advertir, que con tamaña tarea y responsabilidad, la marcha del Espiritualismo en esta gran nación, gira alrededor de la actuación de los médiums, los que gozan de gran independencia y, por lo tanto, están expuestos a toda clase de desvíos. Anualmente o dos veces por año, las asociaciones, por lo menos las que están constituídas, se reunen para considerar el comportamiento de los médiums bajo su jurisdicción y, si advierten una conducta atentatoria a los principios que han jurado respetar, previa amonestación, tienen facultad para retirarles el título de reverendo, lo que es muy grave para el médium, porque entonces no puede legalmente ejercer, y cae dentro de las penalidades que la justicia mantiene para los "Fortune tellers" o adivinos explotadores.

Dedicado de lleno, como necesariamente se encuentra el médium en EE. UU., le está permitido cobrar en las sesiones y en las clases, siempre dentro de lo razonable, que en este caso quiere decir, lo necesario para mantenerse y vivir. Sobre este particular no hay disparidad de opiniones.

Recuerdo que hablando con un destacado dirigente, le expliqué lo chocante que nos parece a los de América Latina esa costumbre y cómo entre nosotros no se admite bajo ningún concepto que el médium cobre. Me contestó: —¿Poseen ustedes médiums de fotografía psíquica, de voz directa, de materializaciones, etc.?— No, le respondí. Solamente de trance y clarividencia. Me replicó en el acto: —¿Cuál es el rendimiento, en especial de los segundos?— Por cierto, le dije, salvo uno que otro caso, muy deficiente. Entonces afirmó: ¡No puede ser de otra manera!

Confieso que su terminante afirmación me dejó pensativo. Diré que no es todo esto lo que justifica que cobren y que el público allí lo encuentre perfectamente correcto. En el poco tiempo disponible pude advertir que otra de las razones del buen rendimiento o eficacia de las demostraciones reside en la forma cómo paulatinamente son llevados y desarrollados quienes con facultades latentes y evidentes, reciben los consejos y enseñanzas de los médiums que les dictan cursos. Sobre este particular deseo extenderme en un artículo aparte, pues reviste una importancia capital.

A causa, por lo que he escuchado, de que pese a las diversas tentativas, no han podido crear una confederación o federación que reuna y unifique a todas esas asociaciones

o agrupaciones diseminadas en los varios Estados, las hay aquellas que se destacan por su seriedad y la solvencia moral de los hombre que la rigen. De las 12 ó 13 existentes, según datos recogidos, no todas, como es natural, piensan de la misma manera, y ello subsistirá hasta tanto no logren encontrar la fórmula que les permita reunirse en un solo haz.

No poseen un libro básico, como lo es para el Espiritismo latino europeo americano. Son muchos los acreditados autores que han escrito buenas obras, aparte de Jackson Davis y Stainton Moses, y son numerosísimas las publicaciones existentes de libros interesantes, de los que no tenemos la menor noticia y que no hay por ahora posibilidad de traducirlos; de modo que en este sentido la separación, el abismo no puede ser más completo, y ellos a su turno, ni leen lo que se escribe en nuestros países, ni conocen el idioma, como nos sucede en buena medida a nosotros con el inglés; ni traducen las obras que se publican en Francia, en España y América restante.

Leen pues, obras inglesas y las que continuamente se escriben, pues he podido ver en las dos revistas que allí circulan, numerosos anuncios de nuevas obras escritas por autores ya consagrados. Ahora bien, este tipo de lectura los vuelve más eclécticos, en el sentido que los autores, debido a la típica convivencia de todas las creencias y religiones de la tierra, que pareciera se ha dado cita en este extraordinario país, hace que tomen ideas, apreciaciones de unos y de otros y procuren aplicarlas libremente al Espiritismo.

Indudablemente que este fenómeno se debe a que el Espiritismo es tan vasto y amplio en sus fundamentos y miras, que no hay mente humana que pueda abarcar una totalidad que en lo invisible abarca lo que en lo visible presenta, aún problemas insolubles para todo el equipo con que la física lo ataca. Pero lo que cabe destacar, aparte de esta particularidad, es que no nos conocen, y este desconocimiento, por el momento, no se sabe cómo remediarlo. Nosotros posiblemente los conozcamos algo más, pero estamos aún muy lejos de conocerlos realmente, y en ello, de nada valen las opiniones ajenas. No obstante estoy convencido que cuanto antes nos acerquemos, mayor será el fruto provechoso que cosecharemos de esta mutua compenetración.

Aclaremos que la palabra *Espiritualismo* que emplean, prácticamente no puede cambiarse porque *spirit* se le llama al alcohol en inglés y también a la tintura y a las esencias. *Spiritism* o Espiritismo, por lo tanto, que sería *conocimiento de esos productos,* daría lugar a interpretaciones harto humorísticas.

La autonomía de que goza el médium, también la tienen las revistas que se editan. Asumen una modalidad digna de tener en cuenta, de la que participan las de Inglaterra. No son publicadas ni por ninguna de las asociaciones, ni médiums, ni grupos especiales. Personas honorables, por lo general matrimonios, son quienes las editan y escriben. Es el caso de las dos más conocidas, mejores y de mayor circulación: *Psychic Oberver,* de los esposos Pressing y *Chimes, de los esposos B. y R. Welch.*

La función de estas publicaciones es la de informar al público y adeptos de las sesiones y actos que asociaciones, churchs y médiums realizan en todo el territorio, y de la publicación y contenidos de las obras que se dictan o de los libros en venta. Naturalmente que colaboran firmas autorizadas, tratando los temas tan variados del extenso panorama de la doctrina; pero no asumen la responsabilidad del movimiento, como lo hacen las asociaciones, ni se responsabilizan por los médiums que, sin embargo, publican las fechas de sus reuniones. La función esencial es de servir de centro de información a todo el país, y a ellos afluyen todos los datos, todas las noticias, sosteniéndose con lo que cobran por esos avisos y las suscripciones.

Desde luego son personas ampliamente informadas, y en el viaje que hiciéramos, la circunstancia de haber conocido y conversado con el Sr. y la Sra. Pressing, al llegar a Jamestown, nos sirvió de base para toda nuestra corta pero provechosa estada en Nueva York.

Ha sido en esta alucinante ciudad donde pudimos presenciar sesiones de extraordinaria importancia y donde conseguimos ponernos en contacto con dirigentes de relieve, lo que permitió apreciar algunos aspectos básicos del *espiritualismo* en ese conglo-

---

Especial para LA IDEA

---

merado de 160 millones de seres humanos de todas las razas de la tierra.

Tanto el director de *Chimes,* en Nueva York, como los dirigentes de las dos instituciones de Espiritualismo, la *International Assembly* y la *General Assembly of Spiritualist,* Sres. F. Jordan y E. Britz, me atendieron con gran amabilidad y gustosos, con toda franqueza, se expresaron respecto a las bondades y deficiencias del movimiento, como de la ignorancia obligada que con respecto al desenvolvimiento del Espiritismo en el resto de América se encuentran, como asimismo demostraron la más franca disposición para ayudar a zanjar esta falta de mutua comprensión. Pude así asistir a un acto público, en Steinway Hall, local céntrico, de la "International Aseembly" donde no sólo me fué dado luego conversar con su presidente, sino asistir a todo su desarrollo y a la magnífica demostración que hicieron cinco clarividentes.

En el terreno de la profondización de las verdades que se sustentan, no pude asistir a nada que indicase un marcado interés. Supe de la existencia de algunos grupos de estudio, pero nada más. He tenido la impresión de que tienen predilección por el aspecto práctico, por la realización de comunicaciones que revelen la autenticidad de ese intercambio que se verifica entre uno y otro mundo.

En rigor, esta particularidad no es sino el modo de ser de todo país, embargado por la consecución de niveles más perfectos de bienes de la vida.

Circula, por así decir, de un extremo a otro, esa corriente mental de realización, a la que concurre un verdadero culto de la vida sana, plena. El famoso filósofo y psicólogo, W. James, creador del *pragmatismo,*

— de la acción al servicio de la realización de lo mejor — no hizo otra cosa que fundamentar y desenvolver lo que ya había formado estado en el modo de ser de buena parte de los habitantes. Por consiguiente, dentro de una breve experiencia, me pareció que poco les preocupa las disquisiciones de orden filosófico o meramente racional y vuelcan su empuje vital, con preferencia, en este caso psico-espiritual, saturado de una amplia creencia en Dios, en todos sus trabajos, consecuentes de esta manera con el fondo bíblico que traen de lejos.

Esto, sin duda, les permite crear un ambiente sumamente propicio en las sesiones, que secunda las exigencias de las guías espirituales. A más cantan un coro, tanto al iniciarlas como durante ellas y han aprendido a hacerlo muy bien. No fué poca mi sorpresa al escucharlos y enterarme que, fuera de este campo, en Norteamérica se han multiplicado las organizaciones de ópera, al punto que hay actualmente como 250, con sus grandes cantantes, coros y orquestas y que interpretan en lengua inglesa las mejores creaciones.

Lo cierto es que cantan en las sesiones, en especial en las de efectos físicos, pues la experiencia les ha demostrado que ayuda en la producción de los fenómenos, y cantan himnos y canciones y cuanto conocen, bien entonados y de un modo que revela estudio y dedicación. Los latinos nos hemos quedado rezagados.

Parcos en sus expresiones, en los grupos en que he estado y con las personas que he departido, se diría que poco les interesa la profundización en finura y belleza; puede que la falta de dominio a fondo del lenguaje, me haya producido esta impresión; pero cuando se observa ambundosos resultados se lamenta que en nuestro medio, por ejemplo, sean tan pobres, no obtante el afán empeñoso con que han sido abordados y repetidos.

Si bien es cierto que tuve pocas oportunidades de cambiar opiniones sobre el tema candente de la reencarnación, ha sido grande mi sorpresa cuando he podido escuchar tanto en las cuatro sesiones de clarividencia y las dos de materializaciones a que asistí, referencias concretas a algunos de los concurrentes sobre lo que fuera en una encarnación anterior. Se sobreentiende que estas referencias las hicieron bien sea los seres materializados o bien lo que captaban de entidades espirituales la clarividencia.

Debemos pues en consecuencia, desterrar esa versión tan difundida de que en Norte América no se acepta la reencarnación. La única vez que interpelé a uno de los dirigentes sobre el particular, me replicó: ¿Y quien le ha dicho a Ud. semejane cosa?

Las circunstancias de que alguna u otra vez algún articulista se declare *antireencanacionista,* eso no quiere decir que la inmensa mayoría lo sea; antes bien, todos consideran con simpatía la reencarnación.

Diré por último, que el hecho de que los médiums, a más de las sesiones, tienen a su cargo otras diversas tareas que son esenciales en la marcha del movimiento, ha dado lugar a que una cierta cantidad de ellos se destaquen de un modo notable en sus respectivas facultades, y en virtud de la autonomía de que disfrutan, ha sido posible la aparición de los *Camps* o concentración de médiums. Esta iniciativa, llevada a cabo por personas de responsabilidad y prestigio, ha culminado en la última década con la organización de *Camp Chesterfield,* que dirige la Sra. Mabel Riffle. Pero *Camp* que significa *campamento,* parece que mal se aviene con la realidad, por cuanto los lugares que se escogen son parques dentro de ese extraordinario parque que es toda la campiña que hemos recorrido. Agréguese que las casas, tanto de los médiums, de los actos, como las del público que concurre, son viviendas de artísticos estilos, *bungalows* o chalets de buen gusto, en medio de hermosas arboledas, lugares por cierto ideales para realizar labores de esta índole. Pues bien, funcionan actualmente unas 15 de estas organizaciones y una vez por año, por lo menos, reunen durante varias semanas a varios médiums ya consagrados en la típica facultad que poseen, por lo general, en un número de diez a quince de ellos, y de este modo las personas que se inscriben y asisten pueden presenciar y observar, puede decirse las comunicaciones, manifestaciones y fenómenos inherentes a la variada gama de las facultades medianímicas, desde la inspiracional y de trance hasta la de materialización completa, en los pocos días o en las contadas semanas que concurren, a esas concentraciones de médiums de primer orden.

NUEVAS MESAS DIRECTIVAS

DE LA SOCIEDAD "EL PROGRESO"

Presidente, P. Musso; vicepresidente, C. Veletta; secretario general, F. Cóspito; de actas, J. D. Innocenzo; prosecretario, D. Cobello; tesorero, J. Rovira; protesorero, A. Bergman; vocales: M. Norelli, A. Musso, J. C. Veletta, Cándida Amat, Clelia Tedesco y Matilde Torres. Revisores de cuentas: C. Torres y O. Caggiano. Vocales suplentes: E. Ricciardelli y J. Piaggio.

•

DE "JUANA DE ARCO" - ROSARIO

Presidente, J. Andrada; vicepresidente, P. Aprile; secretario, R. A. Basaldúa; prosecretario, P. Casquero; tesorero, María L. Data; protesorero, R. Perea; vocales, F. Colovato, V. Allegra, M. Almeyda y Egidio Cassin; revisor de cuentas, A. Scilegno; síndico, A. Reyna.

•

DE "PROGRESO ESPIRITA"

Presidente, C. Bogo; vicepresidente, A. Leonelli; secretario, N. Ceccarini; prosecretaria, María I. R. de Incerti; tesorero, S. B. De Dominicis; protesorera, Ida R. de Bleeker; vocales, M. Incerti; María P. M. de Cóppola, E. V. Améndola, I. Motta, Georgette B. de Laulhé, Rosa B. de Ceccarini, Lía B. de Bogo, Aurora V. de Cerolini; suplentes, Matilde P. de López y Constatina Tavazza. Revisores de cuentas, Domingo Vincenti y Mariano López.

EL RUMOR DE LA COLMENA

Por razones de espacio no fué posible darle el que esta sección tiene asignado en nuestras páginas.

MENSAJE PARA EL AÑO 1954

Frente a la Energía Nuclear

Por **HUGO L. NALE**

Ante el descubrimiento y dominio de la liberación de la energía nuclear, el dilema que hoy se presenta a los hombres es imperativo: *¡destrucción!* o *¡subsistencia!*

El egoísmo y el orgullo de los hombres puede producir la *debacle* del continente. El anhelo de subsistir puede obtenerse mediante la fraternidad de sentimientos y la ansiedad de superación espiritual.

Durante muchos siglos las fuerzas negativas se hicieron sentir en el planeta tierra, el cual en constante evolución espiritual, con la contribución de los adelantos de la ciencia, ha llegado al grado de civilización en que se encuentra.

En el orden espiritual, en todo el período histórico de la tierra, la voz de los invisibles se hicieron presente, aportando sus enseñanzas de paz y amor, dejando librado al criterio de los hombres la utilización de los adelantos de la técnica, pero siempre basado en ese concepto fraternista entre todos los credos religiosos o filosóficos, buscando el bienestar y el respeto mutuo.

Hoy, ante el aprovechamiento de la energía nuclear, sólo cabe intensificar el imperio del sentimiento de amor y de solidaridad, para que la humanidad resulte beneficiada. Los factores y los hombres que tienen en sus manos la vida y el destino de los pueblos, deben sentir el impulso del grado de espiritualidad que ha alcanzado la humanidad. Es en estos momentos en que todas las fuerzas del progreso, en que todas las escuelas religiosas y filosóficas, en que todas las personas de buena voluntad, deben desarrollar sus pensamientos de amor y de fraternidad para influir en las mentes de los gobernantes, tratando de diluir todo conato de rencillas y diferencias que llevan a los hombres a la guerra y al desastre.

Quizás al Espiritismo le corresponda la mayor parte de esa favorable solución, siempre que los adeptos o militantes sepamos compenetrarnos de esos inmensos recursos de que dispone la ciencia del alma y desarrollarlos efectivamente.

Entre otros recursos, las irradiaciones mentales, las vibraciones fluídicas de nuestros cuerpos y la potencia del pensamiento de bien, constituyen un secreto para los pueblos y las masas y, casi diría, aún para muchos militantes espíritas. Porque a veces se admite su existencia, pero como no han sido estudiadas, se ignora la importancia y aplicación de las mismas, utilizándolas en forma ligera, con fines estrechos y egoístas, obteniéndose resultados negativos y perjudiciales.

Numerosas son las entidades espirituales que afirman que el pensamiento es más potente que la bomba atómica, porque mientras ésta puede destruir una población o una nación por aplicación directa, las irradiaciones, las vibraciones y el pensamiento pueden obrar a distancia sobre la mente y el corazón de los hombres que tienen en sus manos la dirección y responsabilidad de los pueblos, haciéndolos encauzar por la senda pacífica cuando sus propósitos indican todo lo contrario.

El gran escritor y maestro León Denis, en sus obras, sobre todo en la titulada: *Problemas del Ser y del Destino,* explica en forma amplia cómo se organizan y desarrollan esas fuerzas, para que den el resultado apetecible: de *amor, justicia* y *fraternidad.*

Por eso, desde estas líneas, consecuentes con la esencia que se desprende del conocimiento del Espiritismo y de la interpretación del Cristianismo, se invita a todos los adeptos espíritas y personas de buena voluntad que perteneciendo a otras escuelas filosóficas y religiosas que simpaticen con este movimiento, a desarrollar constantemente desde nuestros hogares, círculos o concentraciones esas invocaciones mentales, cuya trascendencia podrá tener efectos decisivos en beneficio de la humanidad. No dejemos para mañana lo que debemos o podemos hacer hoy, pues podíamos llegar tarde —a correr acaso la suerte de la Atlántida— incurriendo en una gran responsabilidad de carácter moral.

¡A la obra!, ¡a la acción!, en forma franca e inmediata, sin vacilaciones, con la fe segura en el triunfo. *Concentraciones mentales, vibraciones puras, irradiaciones fluídicas, pensamientos firmes de amor y fraternidad bajo la advocación divina, sin odios ni rencores para nadie.* Esta debe ser la consigna.

Toda ponderación resultaría insuficiente para señalar a los que, interpretando los anhelos de este mensaje se entreguen de lleno a tal noble y elevada tarea o misión, pues la repercución que alcance será de gran trascendencia en el proceso evolutivo de nuestra civilización.

UNIVERSIDAD SINTETICA LATINA Y AMERICANA

Con los infatigables oficios de los amigos que oportunamente nos visitaran: Piero Gatty y su distinguida esposa, doña Olimpia, ha quedado constituída en San Salvador, la *Facultad Fraternidad Universal,* dependiente de la entidad del epígrafe, también por ellos creada el 1º de enero de 1947.

Como su título lo indica, esta facultad con sede en El Salvador, imparte enseñanzas sobre fraternidad universal, sin hacer distingos de raza, nacionalidad o clase social. Entre sus materias encontramos a la ciencia de la paz, diplomacia universal, derechos y deberes universales del hombre en su individualidad como en lo colectivo, metapsíquica, psicobiofísica y una serie de nociones más, muy interesantes en grado sumo, para hallar en ellas la fórmula de acercamiento, de noción certera de los beneficios de la fraternidad en su conocimiento como en su aplicabilidad.

Los interesados por esos cursos pueden dirigirse a su director, a Apartado 643, San Salvador, Centroamérica.

MISION DEL ESPIRITISMO FRENTE AL MUNDO CONTEMPORANEO

II. — La antigüedad de la idea espírita confirma su realidad espiritual.

(Conclusión).

(Continuación del número anterior)

Por **HUMBERTO MARIOTTI**

Uno de los factores que fundamentan la idea espírita es su antigüedad. Ella está enraizada en todas las culturas, civilizaciones y religiones del pasado, lo cual viene a señalarnos que su contenido espiritual no es la invención de un hombre sino que pertenece a la verdad eterna diseminada en todas las culturas del mundo.

Criticar una idea que enraiza con el pasado espiritual de la humanidad es pretender lo imposible. Pues las grandes ideas cuando son universales llevan en sí mismas el sello inconfundible de la realidad. La idea espírita es una aspiración espiritual del hombre manifestada a través de las edades. Sócrates y Platón fueron grandes precursores de la idea espírita. De ahí que el neoplatonismo no sea otra cosa que la esencia pura de la idea espírita en su acepción moderna.

Las nociones socráticas y platónicas del alma son las mismas que hoy sustenta la escuela espiritista. En aquelas lejanas edades el espíritu universal de la verdad se movía ya con las mismas orientaciones que posee la idea espírita contemporánea para impulsar el avance del pensamiento filosófico. Ello viene a decirnos que el Espíritu de la Verdad, más tarde anunciado por el mismo Jesús, trabajó siempre en pro de la verdadera filosofía espiritual. Por eso atacar un principio cuyos fundamentos está en el origen de todas las grandes religiones, es desconocer la universalidad de la verdad, la cual se halla injertada en todas las ramas del conocimiento espiritual y religioso.

La misión de la idea espírita en el mundo contemporáneo es la de reunir todas las verdades del espíritu en un sólo núcleo para que la fraternidad universal sea una realidad social y divina entre los hombres. Ella no quiere quitar adeptos a ninguna religión; su punto de vista a este respecto es enteramente imparcial porque reconoce que en todas las religiones existe un camino para aproximarse a Dios. En ningún caso se muestra exclusivista; por el contrario, su espíritu se manifiesta incluyente en todo al reconocer que la verdad es un poder universal y cósmico que no puede ser aprisionada jamás por ninguna limitación de secta o país.

La ciencia espírita, tal como nos la presenta "El Libro de los Espíritus", es la sabiduría del alma sustentada por los Grandes Seres de todos los tiempos. Por eso su doctrina del conocimiento espiritual no es exclusivista ni sectaria; se abre a todas las corrientes nobles y generosas que quieran hacer del hombre una entidad espiritual enlazada con el Plan Divino de la Evolución. Y toda forma del saber espiritual que propicie esa visión del hombre, es hermana carnal de la ciencia espírita y ésta trabajará con ella para ayudarla en su difusión de la verdad.

El día que el Catolicismo quiera trabajar realmente por la reforma del mundo externo e interno del hombre, la ciencia espírita estará a su lado para ayudarlo en su obra de evangélica espiritualidad. Porque la ciencia espírita sabe que en el seno del Catolicismo también existe una partícula de esa Verdad Universal que se expresa en todas las formas religiosas que se conocen. Y piensa de este modo porque ha llegado la hora de la síntesis y de la unidad; ella reconoce que la humanidad deberá entrar en la era de la Unidad. De ahí que todo sentido exclusivista de la verdad y de la religión resulte actualmente contradictorio ante ese nuevo criterio de síntesis y de unión que caracteriza cada vez más al mundo contemporáneo.

Un ejemplo de ello lo tenemos en ese organismo mundial que se llama NACIONES UNIDAS. Ese organismo, aunque imperfecto todavía, nos da la pauta para suponer lo que será el mundo venidero. Luego no se olvide tampoco que el 10 de diciembre de 1949 la Asamblea General de las Naciones Unidas aprobó y proclamó la DECLARACION UNIVERSAL DE LOS DERECHOS DEL HOMBRE, en la cual el artículo 18 dice lo siguiente:

"Toda persona tiene derecho a la libertad de pensamiento, de conciencia y de religión; este derecho incluye la libertad de cambiar de religión o de creencia, así como la libertad de manifestar su religión o su creencia, individual y colectivamente tanto en público como en privado, por la enseñanza, la práctica, el culto y la observancia".

Vale decir entonces que pretender la exclusividad del conocimiento religioso es ponerse en contra del espíritu moderno de las Naciones, las cuales están reconociendo que sólo la Unidad y la Libertad pueden conducir en nuestro tiempo los imperativos de la evolución.

La idea espírita juntamente con otras escuelas espiritualistas proclama esa misma libertad y unidad y, al propio tiempo, el derecho de sustentar la religión o creencia que esté más en consonancia con el temperamento del individuo. El exclusivismo y la imposición no son ya formas civilizadas para defender o difundir una religión o cualquier forma de pensamiento. Las religiones y creencias se mantendrán vivas y activas si amistosamente se relacionan unas con las otras. El método de la fuerza tras de hacerse despreciable hace suponer la falta de veracidad en los principios que se sustentan. Por eso el gran teólogo danés *Dr. Haraldur Nielsson*, gran defensor del Espiritismo, al dirigirse a sus colegas reli-

giosos escribía lo siguiente: "Dios no está del lado de los ortodoxos ni del lado de los liberales. Está siempre del lado de la Verdad". "La Igesia debe aprender ante todo a buscar la verdad, so pena de verse arrebatar la antorcha. Hemos de recordar las profundas palabras de San Pablo: "NO AHOGUEIS EL ESPIRITU, NO DESDEÑEIS A LOS PROFETAS: EXAMINADLO TODO Y RETENED LO MEJOR" (1).

Esta divina y eterna advertencia de San Pablo es la que deberá inspirar al nuevo espíritu de la Iglesia Cristiana, ya que en su seno pueden caber todos los hombres de buena voluntad dispuestos a cumplir con la ley de la Fraternidad Universal. Si este criterio prevaleciera en la Iglesia no habría tantas ramas cristianas desunidas las cuales, hijas todas del Evangelio de Jesús, se atacan entre sí en forma inhumana y despiadada. Además, todos los hombres con sed de Dios estarían en su seno para defender la doctrina del Dios Unico y del Reino de los Cielos.

Si la Iglesia tuviera un poco de paciencia con los que no se amoldan a ciertos dogmas ganaría un ciento por ciento en su misión evangélica y espiritualizadora. Pero ella no tolera de que un alma pueda suponer otra cosa con respecto a los dogmas. Y no se da cuenta que con esa manera de ser en vez de preservar la fe la destruye al crear enemigos de la Iglesia. Su grandeza estaría en tolerar a esas almas rebeldes, buscando siempre de encauzarlas hasta lograr que acepten la verdad. Pero para ello no deben existir ni anatemas ni excomuniones sino el amor de Cristo abrazando a todos; de este modo el número de adherentes a la Iglesia se triplicaría y sin duda alguna que así se cumpliría fielmente aquello de "Un solo rebaño y un solo pastor".

La idea espírita es la síntesis del pensamiento religioso universal. Por eso desea con gran anhelo cristiano de que la Iglesia no deseche la obra espiritual de otros sectores del pensar religioso y filosófico. Frente a un mundo que se desmorona la misión espírita consiste en demostrarle al hombre su naturaleza espiritual y la inmortalidad del alma. No desecha desde ningún punto de vista el Magisterio de la Iglesia, pero sí reclama del mismo el establecimiento de una *teología del Espiritismo*. De ese modo el materialismo —el más tremendo mal de los tiempos modernos— se vería desplazado por un nuevo sentir espiritual del hombre, y el mundo de lo sobrenatural recuperaría su influencia sobre el alma humana.

Ojalá nuestro escrito no resulte ofensivo ni molesto para los doctores *Angel M. Centeno* y *Juan Carlos Moreno*. Su origen responde a una sed de Dios, es decir, a esa búsqueda sincera que se adueña del alma frente a los problemas eternos. La causa que sustentamos es causa de Dios y del Espíritu; por eso nos permitimos suponer que al defender a la idea espírita como ciencia del alma hemos defendido los intedereses espiritualistas del Catolicismo que, ante el dragón del materialismo, corre la misma suerte del Espiritismo. Lo que prevalecerá en el futuro es la religión de los hombres de bien, y el destino trascendente de la persona humana estará basada en esa religión. El Espiritismo, el Catolicismo, la Teosofía, etc. son diversas facetas de la revelación divina que invita a hombres y pueblos a reunirse bajo la mirada de Dios y edificar así sobre la tierra el divino sistema de la Fraternidad Universal.

Que Dios ilumine el talento de nuestros hermanos los católicos y vuelvan la mirada hacia los espíritas con los brazos abiertos; unidos defenderán los intereses de Dios en la tierra; desunidos permitirán el avance del Angel de las tinieblas. Esta es la verdad impostergable de la hora que vivimos.

Finis.

(1) Véase su libro «La Iglesia y las Investigaciones Psíquicas».

ACTIVIDADES DEL ATENEO

EXPOSICION DE "PSIKE CROMIA"

En nuestro número anterior comenzamos la crónica referente a la exposición de las "psike cromías", de la Srta. Ilma Maggi, que se llevó a efecto en los salones de la CEA durante los días 7 al 16 de diciembre. Como dijimos entonces, el éxito coronó la empresa, los cuadros fueron vistos por una incesante caravana de personas que diariamente fué desfilando por el salón. Por falta de espacio no pudimos dar los detalles completos del acto, cosa que cumplimos en el presente número con el relato de los hechos acaecidos desde el 14 de diciembre hasta su finalización, el día 16 del mismo.

CHARLA PERIODISTICA A CARGO DEL Hno. CESAR BOGO

"Ecos periodísticos alrededor de la "Psike Cromía", fué el tema que enfocó nuestro compañero de tareas el 14 de diciembre, ante una concurrencia atenta que siguió lo expuesto con sumo interés.

Trató el orador de componer un todo homogéneo, que diera una idea concreta de lo que al respecto de los cuadros expuestos, dijeran las autorizadas palabras de hombres de la prensa y la radiotelefonía. Desfilaron así las diversas opiniones vertidas al respecto, como así pasóse en grabación fonoeléctrica las palabras expuestas por un distinguido comentarista hechas por la vía radiotelefónica.

Con lo dicho en tal oportunidad pudo tenerse una idea cierta de lo que en beneficio del éxito logrado por la Srta. Maggi había dicho la prensa de nuestro país y destacados comentaristas de la radio.

CLAUSURA DE LA EXPOSICION

CONFEDERENCIA A CARGO DEL Sr. FERNAN FELIX DE AMADOR

El 16 de noviembre se procedía al acto

XL ANIVERSARIO DE LA SOCIEDAD "VICTOR HUGO" - CAPITAL

El 19 de diciembre pasado cumplióse el XL aniversario de la fundación de la sociedad "Víctor Hugo", de esta capital, lo cual dió margen a la realización de un amplio programa de actos con que fué celebrada la fecha. Numerosas ofrendas florales, entre las que se destacaba la enviada por la F. A. de M. E., prestaron colorido a la fiesta que contó con la asistencia de numerosa concurrencia.

Inicióse la misma con palabras pronunciadas por la Hna. Olga Alberini, quien puso de relieve el profundo sentimiento con que se celebraba la fecha. Luego la messo soprano Sra. Bruna Carla, acompañada magistralmente al piano por la profesora Hna. Herminia Cogliatti, interpretó diversas canciones de su repertorio con general beneplácito.

A continuación la niña Hebe Mariotti recitó con mucho sentimiento poesías de prestigiosos autores, actuando en el fondo musical desde el piano, la niña Rosa Bossero.

Más tarde fué la Hna. Nélida Moreta quien concitó la espectativa con una de sus páginas inéditas intitulada: "Apuntes sobre moral".

Posteriormente la Hna. Rosa de Suárez dijo poesías seleccionadas. Un número sorpresa puso luego su nota de emoción, al hacer su aparición en escena una joven pareja ataviada a la usanza de nuestra tradición, integrada por los Hnos. señorita Haydée I. González y Víctor Bossero, quienes interpretaron diversos motivos folklóricos.

Finalizada la parte artística, hizo uso de la palabra el presidente de la institución Hno. Santiago Bossero, precisando en una medulosa exposición la necesidad de una evolución progresiva hacia nuevas metas.

Procedíase luego a obsequiar un libro a cada uno de los que habían actuado en la fiesta, tarea que estuvo a cargo del Hno. Arturo Gilly, a cargo de quien corrió también la animación de la fiesta.

Finalmente se inauguraba una exposición y venta de libros, organizada por la M. D. en beneficio del periódico de la entidad: "Prédica", llevada a cabo con todo éxito.

---

de clausura, de lo que fué una brillante muestra de arte, al que —como hemos venido comentando— se le fueron intercalando conferencias que estuvieron a cargo de destacadas personalidades, las cuales ofrecieron al numeroso público que fué desfilando, desde el 7 de noviembre hasta el 16 del mismo mes, por la sala de la CEA convenientemente preparada al efecto, gratísimos momentos de solaz estético. A cargo del distinguido poeta y profesor de arte Sr. Fernán Félix de Amador, estuvo la última conferencia del ciclo aludido, la cual versó sobre el tema: "Grafismo Espiritualista".

Luego de una presentación adecuada a la destacada personalidad del orador, realizada por el Hno. Humberto Mariotti, comenzó diciendo el Sr. Amador: "La muestra singularísima de Ilma Maggi, cuya frecuencia del mundo suprasensible, por virtud y ejercicio de su elevado espíritu, fortalecido en la meditación le asigna un lugar de respeto en el campo de la ciencia espiritualista, nos pone en presencia de un proceso intuitivo de carácter plástico, que se resuelve en expresiones, que si no son nuevas para quienes cultivan la disciplina oculta, están por cierto muy poco al alcance de la curiosidad pública. "Psike-cromías", denomina la autora a estas versiones ideográficas y colorísticas, recogidas en su cotidiano buceo dentro del mundo astral".

Proseguía más adelante el orador: "El color es el pensamiento de la Luz; así como la Forma, es el ritmo de la Idea. Pero el color y la forma, no tienen existencia propia y real, sin el espíritu, suceptible de vivificarles". "Nuestro entendimiento razonable, requiere para su propia concepción, este auxilio físico y sensorio, de la forma y el color, porque la Idea en sí, pura, eterna y absoluta, es informe, imperceptible e inaudible. Sin duda sabemos y presentimos que ella existe, pero escondida en el fondo de nosotros mismos".

"Lo invisible está lleno de "presencias", que todos presentimos pero que muy pocos advierten y penetran en la medida de su perspicacia espiritual, ya sea en manifestaciones auditivas, visuales o simplemente sensorias".

Terminaba su brillante exposición el señor Amador, con estas sutiles y muy logradas palabras: "De esta meditación, o mejor dicho de esta abstracción en el espíritu; de esta fluencia y dispersión de su ser más abscóndito, hacia el Universo multiforme de la Vida Cósmica —introspección revertida como por un espejo— ha sacado Ilma Maggi sus visiones "psicocromáticas", que sin pretender, en su deliberada modestia, presentársenos como formas de un arte acabado, lo son en verdad, por la imposición rítmica que ordena y rige todo en la naturaleza, tanto en lo físico como en lo espiritual".

Con grandes aplausos y personales felicitaciones, acogió el selecto público asistente lo expresado tan brillantemente por el orador.

Acto continuo, la Sra. María Elena P. de Nieva, vicepresidenta del Ateneo, decía las palabras de agradecimiento al público, que había brindado los ribetes claros del éxito a la muestra que ese día era clausurada, así como la satisfacción de las autoridades de ese organismo y de la CEA, por el brillo y resonancia que la exposición de la señorita Maggi había obtenido.

ANIVERSARIO DE LA SOCIEDAD "JUANA DE ARCO"

ROSARIO. — Con el propósito de festejar un nuevo aniversario de su fundación, la entidad hermana realizó un acto cultural y artístico de proporciones, el 15 de noviembre pasado.

Abrió el acto el presidente de la entidad, Hno. José Andrada, ante una crecida concurrencia. Siguió a éste en el uso de la palabra el secretario, quien hizo reseña de actividades del período 1952-1953. La directora espiritual de la entidad, Sra. Filomena S. de Reyna, la secretaria de la Junta Juvenil, Srta. Antonia López y los delegados ante la CEA, el Hno. José Nigro Basciano y su distinguida esposa, tuvieron cada uno palabras alusivas al acto y a sus específicas misiones.

Poco después se inauguraba la biblioteca social, que había recibido el aporte espontáneo de numerosos libros, con las palabras de circunstancias del Hno. Basciano y la Srta. María del Carmen Reyna.

Una serie de recitados y de canciones matizaba luego la reunión, la cual culminó con un reparto de ropa a personas necesitadas.

•

GRAN ACTO PUBLICO EN LA LOCALIDAD DE LOBERIA

Los correligionarios de Lobería, de los que con placer nos tenemos que ocupar muy a menudo, han vuelto a dar la particularizada nota de su módulo de acción.

En efecto, a raíz de una conferencia realizada en ésa por el presbítero llegado allí desde esta Capital, D. Dann Obregón, en el salón de la Acción Católica Argentina, Junta Parroquial de Lobería, con el título "Psicología del Espiritismo" y donde se hacían manifestaciones ofensivas al ideal, resuelven salir ellos a la palestra y poner las cosas en su debido lugar.

Unidas como lo hacen siempre las sociedades espíritas, sin discriminación de título, llevaron a cabo una intensa propaganda con volantes de mano, afiches murales y altoparlantes, y el 23 de diciembre en el local de la sociedad "La Luz de Porvenir", ante una numerosa concurrencia, la Sra. Margarita V. de Coppola ocupó la tribuna y la atención de los concurrentes durante dos horas, puntualizando cada uno de los aspectos encarados por el orador católico y los errores garrafales en que había incurrido en su propósito de difamación puramente dogmática.

La oradora encaró con todo brillo y certeros conceptos, la explicación de los fenómenos espíritas por la metagnosia, automatismo subconsciente de la mediumnidad escribiente, clima psicológico de las sesiones mediúmnicas, la historia exacta del Espiritismo — que el presbítero Obregón había deformado en la suya —, cuerpo de doctrina espírita, la reencarnación, apreciación de la personalidad de Jesucristo y finalmente los valores humanísticos y morales que el ideal encierra y el que sus sostenedores pretenden difundir en su acción.

La conferencia, que tuvo un éxito de resonancia extraordinario, se tituló precisamente en la misma forma en que lo hiciera el religioso: "Psicología del Espiritismo" y en tal sentido resultó una lección acabada de los claros y puros sentimientos que animan a los espiritistas en su tarea prosélita, en disonancia con esa de difamación torpe y mal concebida con que se



La oradora, Sra. de Coppola, en circunstancias en que dirigía la palabra al numeroso público congregado en el acto que se comenta

quiere echar abajo una doctrina que posee cimientos inconmovibles.

Hacemos llegar desde estas páginas, que vienen bregando en la dura lucha de la difusión de nuestros sanos y puros ideales, a esos hermanos de Lobería, nuestro aliento y felicitación para que no desmayen en la senda por ellos trazada: el triunfo ha de ser de los buenos, aunque la maldad parezca ser la patrona espiritual de los hombres de hoy.

•

SOCIEDAD "JOAQUIN MORA"

Realizó esta entidad, el 20 de diciembre del pasado año, la clausura de sus trabajos del período. Hicieron en el acto uso de la palabra expresivamente, varios mimbros de la entidad, luego de su presidente, Hno. Miguel Sanitate.

En nombre de la CEA concurrieron a esa sede los Hnos. Hugo L. Nale, Felipe Gallegos y José Cerezuela.

•

SESION MEDIANIMICA EN LA CEA

Según lo establecido por el Consejo Federal, decidiendo la realización de sesiones medianímicas en el local de la CEA, llevóse a cabo el 7 de enero pasado un acto de tal naturaleza, con la contribución de varios médiums.

Con gran asistencia de público, que aportó con su recogimiento y predisposiciones especiales y bajo la dirección del presidente de la Central, Hno. Manio Rinaldini, dióse curso a la recepción de los diversos mensajes, que desde el más allá fueron llegando con el aporte de las particulares percepciones de los seres que eran porta-

dores, siempre incitando a la realización de una tarea acorde con los postulados que sostiene la doctrina espírita.

•

EN DEFENSA DEL ESPIRITISMO

REUNION ESPECIAL DE SOCIEDADES ESPIRITAS Y SIMPATIZANTES

El 29 de diciembre del pasado año, bajo la presidencia del Hno. Manio Rinaldini, reuniéronse en la sede de la CEA, especialmente invitados por la *Comisión de Defensa del Espiritismo,* miembros componentes de las sociedades confederadas y libres, simpatizantes del ideal y representantes de la prensa espírita, con el fin de llegar a la formación conjunta de una *"Concentración Espiritista Argentina en Defensa del Espiritismo"*, en salvaguarda de los reiterados ataques de que se hace víctima a la doctrina.

Los organizadores, en nombre de quienes habló el Hno. Santiago Bossero, presentaron un proyecto señalando sus puntos de mira al respecto. En el mismo se proponía que esta comisión a formarse, debía realizar una tarea continua y permanente, en ejercicio de esa específica misión. Entre sus modos de acción se señalaban diversas tareas, como ser: dirigirse por carta a las autoridades nacionales competentes, poniéndolas en antecedentes de los injustificados ataques de que se hace víctima a una doctrina legalmente reconocida; en el mismo sentido al Vaticano, carta ésta que se difundiría extensamente para que sea conocida por la grey católica y la opinión pública. Asimismo se dirigirá una nota a la Sociedad de Medicina y Espiritismo, de Río de Janeiro, solicitándole la redacción de un trabajo que demuestre profesionalmente, avalado por la experiencia que allí se tiene, demostrando que la doctrina espírita no genera trastornos psíquicos ni locura.

Luego de discutirse los puntos en cuestión, se resuelve aprobar en principio el proyecto presentado, con la perspectiva de ampliarlo aún más, con la cooperación de todos los cultos, si ello se hiciera necesario. La presencia en la reunión de representantes de entidades de diversa orientación espiritualista y de revistas del mismo orden, hizo que el proyecto dejara una posibilidad en tal sentido.

Pasóse luego a integrar la comisión que tendría a su cargo la tarea encomendada por la asamblea, recayendo los cargos en las personas que se detallan a continuación.

Por las sociedades confederadas: Santiago A. Bossero, Héctor Centrón, Rafael Vitali, Oscar Lavalle y Osvaldo Lorenzo.

Por las sociedades no confederadas: Rafael El Busto, de "Constancia"; Carlos Lauri, de "Luz del Porvenir"; Sara Dora y Elena Artese, de "Providencia" y José Quirós de "Luz y Verdad", de Banfield.

Por la prensa espírita: Nicolás Galazzo, de "La Fraternidad"; Natalio Ceccarini, de "Progreso Espírita" y Arturo Gilly, de "Prédica".

•

SOC. DE ESTUDIOS PSICOLOGICOS

TANDIL. — La entidad del epígrafe, dispuesta a conformar sus cuadros societarios en consonancia con las exigencias de la hora, ha realizado recientemente una asamblea, donde se discutió con toda altura y entusiasmo sobre la mejor forma de encaminar su acción en la senda de la efectividad. Quedó en la misma constituída la mesa directiva que ha de regir los destinos de la entidad en el próximo período, de la siguiente manera:

Presidente, G. García; vicepresidente, J. Ulloa; secretario, V. Britos; prosecretario, F. O. Blanco; tesorero, J. M. Iciar; protesorera, Norina B. de Vener; vocales: Ana U. de Delgado, Nilda M. Acuña, Pilar E. de Aguirre; revisores de cuentas: Elsa G. de Ulloa, suplente A. García; bibliotecario, G. García.

•

RELATO DE SUS IMPRESIONES DE VIAJE

El 22 de diciembre del pasado año, con el propósito de informar a los miembros componentes de las sociedades espíritas de las impresiones recogidas por los delegados presentes en el Congreso de la CEPA llevado a efecto en Cuba, realizóse en los salones de la CEA un acto público que contó con una nutrida concurrencia.

Para no redundar en la crónica, remitimos a nuestros lectores al artículo especialmente escrito para nuestra hoja por el Hno. Manio Rinaldini, donde se consignan los detalles importantes de la charla de ese día.

•

ASOCIACION "ADELANTE"

La institución del epígrafe llevó a cabo el 9 de enero pasado una asamblea extraordinaria y la ordinaria anual. En la primera, con la asistencia de elevado porcentaje de asociados, se modificaron varios articulados de los estatutos, a los efectos de facilitar un más amplio desemvolvimiento a la entidad. En la ordinaria se dieron lectura a la memoria y al balance anual, los cuales demostraron un saldo de eficacia en la labor desarrollada, especialmente en lo referente a la casa propia, que puso en evidencia el gran aporte de los asociados. Se destacó la eficacia de las clases de capacitación dictadas los días sábado, seguidas de sesiones experimentales. La comisión femenina "Amalia D. Soler", presentó un amplio informe sobre visitas realizadas a distintos nosocomios, donde se lleva el consuelo de la palabra y obsequio oportuno.

El Hno. Hugo L. Nale, que había concurrido en representación de la CEA, fué invitado a dirigir la palabra, cosa que hizo felicitando a dichos hermanos por la actividad intensiva realizada.

A continuación se procedió a la renovación de las autoridades, quedando constituída la mesa directiva que ha dirigir los destinos de la entidad en el próximo período, de la manera siguiente:

Presidente, S. Benenati; vicepresidente, J. J. López; secretario, J. Cáceres; prosecretario, D. Vita; tesorero, A. Almada; protesorero, C. Rodríguez; vocales, D. F. Fernández, G. Disalvo, J. Teijeiro, L. Rivitti, J. Barrio, M. D. Benenati; suplentes, F. Cañas y S. Greco. Organo de fiscalización, R. Rodríguez y C. Montalbano; suplentes, J. Palomba y M. González.

SOCIEDAD "LUZ Y VERDAD"

BANFIELD. — Clausuraba sus trabajos de 1953 esta entidad, el 19 de diciembre pasado, con un acto que dió comienzo con las palabras preliminares de su presidente, el Hno. Quirós, a quien siguió el secretario de la misma, Hno. Roberto Carbanini, el que expuso en una feliz improvisación acertados fundamentos filosóficos doctrinales.

Tocóle luego el turno a nuestro correligionario, Hno. Hugo L. Nale, a cargo de quien corría el tema anunciado para la fecha con el título "Acción Proselitista". Luego de presentar los saludos de la CEA, desarrolló el orador su trabajo señalando la importante labor que en estos momentos corresponde desplegar a los adeptos espíritas, haciendo reseña de los distintos problemas que deben enfrentarse para la divulgación intensiva de nuestros ideales, no sólo en pro de la verdad de la inmortalidad del espíritu, sino también en favor de la enunciación de la esencia de amor, fraternidad y justicia divina cual ellos son.

Dióse curso luego a una parte artística que corrió a cuenta de la Srta. Veronice Soto con muy aplaudidos números de danzas clásicas, y con la recitación de poesías por parte de varios niños; matizado todo con selectas grabaciones fonoeléctricas.

Al final sirvióse un lunch que estuvo muy animado, cerrando con apropiado broche la magnífica fiesta.

•

SOC. LUZ, JUSTICIA Y CARIDAD

En esta institución se cumplió con la clausura de las actividades del año, el pasado 13 de diciembre, en la tarea que respecta a los actos infantiles que se llevan a cabo en ésa todos los segundos domingos de cada mes.

Como ya se ha hecho público, es ésta una de las pocas sociedades del país que le dedica preferente atención a la vinculación de los niños al ideal espírita. Tiene para ello una biblioteca exclusivamente infantil de libros con ilustraciones en colores y con fábulas, debidamente clasificados y controlados por una subcomisión de cultura.

En el acto de la fecha, fueron leídas composiciones y recitados versos adecuados, a la vez que se entregaban premios a los que habían presentado mayor número de trabajos.

Un torneo de ping pong y de pelota al cesto, con premios a los ganadores, tuvo adecuado lugar en el programa.

En nombre de la entidad hicieron uso de la palabra el Hno. Bernardo Salmerón y la Hna. Herminia de Berón, así como en nombre de la CEA lo hiciera el correligionario Hno. Hugo L. Nale, quien destacó la importancia que tiene para el movimiento espiritista, la atención de ese elemento valioso en ciernes, que hay en cada niño.

•

SOCIEDAD "SENDERO DE LUZ"

El 23 de diciembre del pasado año, la entidad del epígrafe cerraba su actuación del año con un acto en que se contó con la palabra autorizada del Hno. Hugo L. Nale, quien se expresó sobre la magnífica personalidad del Cristo y de la concomitancia de sus palabras y su obra con los principios espíritas.

Acto seguido se desarrollaba una sesión medianímica que se vió favorecida por muy delicadas asistencias espirituales.

Terminaba la fraternal reunión con un lunch, durante el cual hubieron de intercambiarse amistosas expresiones de solidaridad espírita.

•

MANUEL PATRICIO FIGUEROA

El 20 de diciembre transcurrido, pasó al mundo espiritual este hermano, miembro de la sociedad "Juana de Arco", de la localidad de Tablada.

Fué éste un socio estudioso, que durante el tiempo que perteneció a la institución puso de relieve un gran interés por la causa espírita, cooperando en la medida de sus fuerzas en el adelanto de la entidad a la que se hallaba ligado.

La desencarnación se produjo en forma repentina. La convicción espírita dominante en el hogar, así como en el seno de la entidad, salvó a los actores de la consternación que estos hechos provocan.

Hacemos votos para que en su nuevo plano, adquiera pronto conciencia de su especial estado, para que sus conocimientos del ideal le sirvan de rápido avance en el camino de su evolución espiritual eterna.

•

CIRCULO "LUZ Y SOMBRA"

LANUS. — Esta escuelita, que funciona con la cooperación del correligionario José Fernández Couto, realizó el 26 de diciembre recientemente transcurrido, la clausura de las clases. Con tal motivo presentóse un resumen de la labor del año y se dió a conocer el programa de trabajos preparado para el año actual.

Se oyó durante el mismo la palabra del secretario de Relaciones de la CEA, Hno. Nale, quien estimuló a los presentes al estudio y a la mejor comprensión del ideal espírita.

Cerróse la fiesta con un lunch, en el cual se brindó por la prosperidad de la escuelita y el triunfo del Espiritismo.

•

INSTITUTO ARGENTINO DE PARAPSICOLOGIA

En su Asamblea Ordinaria del 26 de diciembre pasado, la entidad del epígrafe, después de resolver distintos asuntos societarios de interés, llevó a cabo la elección de los miembros que habían de representar al Instituto durante el año 1954. Al distribuirse los cargos, el C. Directivo quedó integrado así:

Presidente, Ing. J. S. Fernández; vice, Sr. B. E. Odell; secretario, Ing. L. E. Logegaray; prosecretario, Dr. H. J. Mesón; tesorero, Kin. L. Postiglioni; protesorero, Ent. A. Ibarra Grasso; vocales: Dr. J. A. Schroeder, Ing. J. V. Kerver, Dr. A. Herosa, Ing. V. Regairaz. Consejeros suplentes: Dr. P. B. Baldassarre, Dr. E. Bercetche, Ing. L. Bukschtein. Revisores de cuentas: Sr. J. F. Gómez y Sr. J. Pflujer.

DE LOS ARTICULOS PUBLICADOS SON RESPONSABLES SUS AUTORES

No se devuelven los originales, ni se mantiene correspondencia sobre los mismos

PRECIOS DE SUSCRIPCION

Año	$	16.—
Semestre	„	8.—
Número suelto	„	1.60

EXTERIOR

Año	$	18.—

Las renovaciones deberán hacerse antes de finalizar diciembre de cada año. Solicitud de Inscripción en el Fichero de Cultos del M. de R. Ext. Nº 150.104.

TABLERO DE SOCIEDADES

Sociedad SENDERO DE LUZ
(Adherida a la C.E.A.)
Sesiones: Miércoles de Estudio, a las 21 hs.
Sábados Mediumnímicas, a las 18 hs.
Tres Arroyos 2455 - Bs. Aires
Comp. de Ins. Fichero de Cultos N.º 95

Asociación Espírita LUZ Y VIDA
(Adherida a la C.E.A.)
Sesiones: Martes, a las 15, y miércoles y viernes, a las 21 hs. Visitas: martes y miércoles.
Independencia 3488 - Buenos Aires
Comp. de Ins. Fichero de Cultos N.º 37

Sociedad "LA FRATERNIDAD"
(Adherida a la C.E.A.)
Fundada por Antonio Ugarte en 1880
Donado 1124 - Buenos Aires
Comp. de Ins. Fichero de Cultos N.º 142

Sociedad "LA HUMILDAD"
(Adherida a la C.E.A.)
Sesiones a las 17 horas. 1er. Sábado y 3er. Miércoles, lectura comentada; Sábados y Miércoles restantes, sesiones mediumnímicas.
Av. 17 de Octubre 9552 - Buenos Aires
Solic. Ins. Fichero Cultos 150.213

Sociedad Espiritista EVOLUCION
(Adherida a la C.E.A.)
GALEOTTI 1345 - 1349
Barrio Gral. J. B. Bustos (ex Barrio Firpo), Córdoba
Comp. de Ins. Fichero de Cultos N.º 247

Sociedad Espiritista AMALIA DOMINGO SOLER
(Adherida a la C.E.A.)
Insc. en el Fichero de Cultos N.º 237
Chacabuco 5078 - Mar del Plata

Sociedad LUZ, JUSTICIA Y CARIDAD
(Adherida a la C.E.A.)
1er. sábado de mes, conferencia a las 16 horas.
4º y 5º miércoles, a las 20, lectura comentada.
2º domingo, **a las 16** hs., reuniones culturales.
Zelada 4460 - Buenos Aires
Comp. de Ins. Fichero de Cultos N.º 306

Sociedad Espiritista JUANA DE ARCO
(Adherida a la CEA)
Sesiones: Miércoles a las 20.30 hs. Domingo lectura comentada, a las 17 hs. Lunes y jueves: sesiones medianímicas y de orientación.
Pasaje Irigoyen 1978 **Rosario**

Círculo de Estudios PROGRESO ESPIRITA
(Adherida a la C.E.A.)
Bca. "Francisco Barranquero"
Charlone 950 - Buenos Aires
Comp. de Ins. Fichero de Cultos N.º 249

Sociedad ALLAN KARDEC
(Adherida a la C.E.A.)
Reuniones: Sábados de 17 a 19 horas.
Jueves, sesión de estudio de 17 a 19 hs.
Saavedra 1186 - Buenos Aires
Solic. Ins. Fichero Cultos 150.316

CIRCULO "P S Y K E"
De Estudios Filosóficos y Metapsíquicos
(Adherida a la C.E.A.)
Av. Corrientes 4533 - Buenos Aires
Solic. Ins. Fichero Cultos 150.098

Sociedad PAZ, AMOR Y ELEVACION
Afiliada a la C. E. A.
Undiano 18 - Bahía Blanca
Comp. de Ins. Fichero de Cultos N.º 356

Centro "ALLAN KARDEC"
Adherido a la C. E. A.
Alvarado 3535 - Mar del Plata
Comp. de Ins. Fichero de Cultos N.º 65

Biblioteca MANUEL GONZALEZ SORIANO
(Adherida a la C.E.A.)
Lunes a viernes, de 19 a 21 horas.
"Sociedad Espiritista Racionalista".
Sesiones experiment.: Sábado, 20 a 22
Pavón 2957 - Buenos Aires
Comp. de Ins. Fichero de Cultos N.º 398

Sociedad ESPIRITISMO VERDADERO
(Adherida a la C.E.A.)
Güemes Nº 615, Rafaela. F. C. N. G. S. M.
(Prov. de Santa Fe)
Comp. de Ins. Fichero de Cultos N.º 68

Sociedad Espiritista "EVOLUCION"
Días de sesiones: Sábados de 16 a 19 hs.
Se admiten visitantes
RAMON L. FALCON 2327, 2º piso, depto. 6

NO SON ESPIRITISTAS

los que lucran, engañan o explotan en nombre del Espiritismo; los que se ocupan de cartomancia, sortilegios, adivinación o curanderismo, para embaucar a sus semejantes. Todo aquel que mixtifica o se atribuye falsas facultades metapsíquicas, en cuyo fondo está el absurdo, el fanatismo o el interés. Nadie que obre así es espiritista, aunque diga serlo.

Por el daño que causan a la doctrina y a la verdadera mendiumnidad, es que consignamos nuestra desaprobación contra todas esas prácticas.

Sociedad "LUZ Y VIDA"
(Adherida a la C.E.A.)
Sesiones: Miércoles de 15.30 a 17
Jueves, de 20.30 a 22
Sarmiento 1460 - S. Fernando
Solic. Ins. Fichero Cultos 151.122

CENTROS DE INVESTIGACIONES PSIQUICAS
Entidad Espírita
Comp. de Insc. Fichero de Cultos N.º 437
Olazábal 668 - Mar del Plata - F. N. G. R.

Sociedad JOAQUIN MORA
(Adherida a la C.E.A.)
Sesiones: Sábados y Domingos, 16 horas
Cervantes 1708
Comp. de Ins. Fichero de Cultos Nº 290

Centro "BENJAMIN FRANKLIN"
Fundado en el año 1913
(Adherida a la C.E.A.)
Reuniones: Martes, Comisión Directiva; Jueves, Exclusivo para socios; Sábados, Estudios Doctrinarios, a las 21.15 hs.
Paraguay 4728 - Capital
Com. de Ins. Fichero de Cultos N.º 295.

Soc. "EL LUCERO DE LA MAÑANA"
(Adherida a la C.E.A.)
Jueves: Sesiones mediumnímicas, a las 18.30 hs. Sábados: Sesiones doctrinarias, a las 18, para visitantes.
E. Del Campo 744 - Avellaneda
Comp. de Ins. Fichero de Cultos N.º 307

Sociedad VERDADERO ESPIRITISMO
(Adherida a la C.E.A.)
4 de Enero 2551 - Santa Fe, F. N. G. B. M.
Comp. de Ins. Fichero de Cultos N.º 64

Sociedad FELIPE SENILLOSA
(Adherida a la C.E.A.)
Pinto 358 - Pergamino - F. N. G. B. M.
Comp. de Ins. Fichero de Cultos N.º 56

Sociedad HACIA EL PROGRESO
(Adherida a la C.E.A.)
Lobería - F. N. G. R.
Solic. Ins. Fichero Cultos 150.768

Asociación "ADELANTE"
(Adherida a la C.E.A.)
Estudio - Cultura Psíquica. Agrup. de Damas "Amalia D. Soler"
Av. San Martín 5250 - Buenos Aires
Comp. de Ins. Fichero de Cultos N.º 70

Centro Espiritista "IDEALISMO"
(Adherido a la CEA)
Días de sesiones: Miércoles a las 21 hs. Sábados a las 17.15 horas.
Acha 2345 **Depto. 1º**
Comp. de Ins. Fichero de Cultos Nº 74

Sociedad "LUZ DE LA PAMPA"
(Adherida a la CEA)
Sesiones de estudio: Martes de 20.30 a 22.30.
Coronel Gil 64 **Santa Rosa**
Pcia. Eva Perón, FNDFS
Comp. de Insc. Fichero de Cultos N.º 232

Sociedad Espiritista "LA LUZ DEL PORVENIR"
(Adherido a la CEA)
Sesiones doctrinarias: domingos de 15.30 a 17 horas.
Francia 44 **Lobería, F.N.G. R.**
Comp. de Ins. Fichero de Cultos Nº 265

Sociedad HACIA LA VERDAD
(Adherida a la C.E.A.)
Calle 19 Nº 847 - Balcarce - F. N. G. R.
Solic. Ins. Fichero Cultos 150.553

Sociedad ESPIRITISTA UNIVERSAL
(Adherida a la C.E.A.)
Biblioteca "Antenio Barberán"
Sesiones Mediumnímicas: Sábados, 16 hs.
Ing. G. Marconi 1345 - M. del Plata - F. N. G. R.
Comp. de Ins. Fichero de Cultos N.º 55

Sociedad Espiritista "ELEVACION"
(Adherida a la C.E.A.)
Secciones doctrinarias: Miércoles a las 17 hs.
Mediumnímicas: Miércoles a las 18.30 hs.
Comp. Ins. Fichero de Cultos N.º 242
Emilio Lamarca 2355 - Capital

Centro "FELIX ARRIGONI"
(Adherida a la C.E.A.)
Biblioteca: Dr. Luis Echeverría. Sesiones: Miércoles, a las 20.45. Se admiten visitantes. Lunes y Viernes, a las 20.45, para socios solamente.
Humboldt 842 - Bs. Aires
Comp. de Ins. Fichero de Cultos N.º 32

Sociedad "TE PERDONO"
(Adherida a la C.E.A.)
Sesiones de Estudio: Miércoles, a las 21 hs.
Calle 11 Nº 1532 - La Plata
Comp. de Ins. Fichero de Cultos N.º 81

Centro "PERSEVERANCIA"
(Adherida a la C.E.A.)
Sesiones doctrinarias, Sábados a las 18.30 horas. - Se admiten visitantes
Berón de Astrada 5753 - Tablada - F. N. D. F. S.
Solic. Ins. Fichero Cultos 150.402

Sociedad Espírita "LUZ Y VERDAD
(Aherida a la C. E. A.)
Fundada el 6 de octubre de 1946
Sesiones de desarrollo mediúmnico: sábados 17 horas. - Sesión de mediumnidad parlante: sábados 20 horas. - Conferencias culturales y doctrinarias: último domingo de cada mes.
Calle 2 Nº 1560 - C. Correo 28
CORONEL PRINGLES (B. A.), F.N.G.R.
Comp. de Ins. Fichero de Cultos Nº 276

Sociedad "LUZ Y VERDAD"
(Adherida a la CEA)
Sesiones: Lunes a las 14.30 hs. - Miércoles y sábados a las 18.30 hs.
Escuela Espírita: Sábados a las 17 hs.
Belgrano 282 **José Ingenieros**
Comp. de Insc. Fichero de Cultos N.º 2

ATENEO DE PROPAGANDA ESPIRITISTA "ALLAN KARDEC"
(Adherido a la CEA)
Pláticas doctrinales y conferencias los 1º y 3er. domingos de mes, a las 18 hs.
Lemos 113 **Avellaneda**
Altura Avda. Mitre 2050

Sociedad Espiritista "EL TRIANGULO"
Sesiones medianímicas: Sábados a las 18 hs. Miércoles a las 19 horas.
Lemos 113 **Avellaneda**

Sociedad "LA HERMANDAD"
(Adherida a la CEA)
Sesiones: Jueves y Sábados, a las 20.30 hs. Sábados se admiten visitantes.
Muñoz 279 **Ciudadela, F.N.D.F.S.**

ACABA DE APARECER

DEL FRAUDE EN EL ESPIRITISMO EXPERIMENTAL

Por el Dr. ANTONIO FREIRE — **$ 6.- m/n.**

Un libro que es un verdadero asesor de todo director de sesiones medianímicas.

Pida su ejemplar
LOS CEIBOS 97 - EL PALOMAR
F. N. G. S. M.

H. L. NALE
MARTILLERO PUBLICO
Terrenos - Casas - Campos
Propiedad Horizontal (Ley 13.512)
Loteo y fraccionamiento de campos
Proyecto de construcciones - Sucesiones
ESCRITORIOS:
En Bs. Aires: JOSE BONIFACIO 765
T. E. 60-9028
En Eva Perón (Prov. de Bs. Aires)
Calle 64 - Nº 713 - T. E. Rocha 5806

MAQUINAS DE AFEITAR EN ESTUCHES - EQUIPOS PARA REGALOS Y VIAJES
BROCHAS - BOQUILLAS
CREACIONES ALOS INDUSTRIA ARGENTINA DISTINCION
VENTA POR MAYOR
Distribuidores:
LEONELLI HNOS. y CIA.
LUGONES 1571 — T. E. 51-6420

ESTABLECIMIENTO INDUSTRIAL COMERCIAL Y TEXTIL "SOMOS ARGENTINOS"
CREACIONES "MARY"
Fábrica Argentina de Polleras y Anexo
Telas Nacionales y Extranjeras legítimas
ANDRES BERTOLO
CENTENERA 1881 T. E. 91-7846

CONFITERIA "CONGRESO"
MASAS FINAS — HELADOS
— Y POSTRES —
RIVADAVIA 1651 — T. E. 38-6973
Buenos Aires

TORNERIA
"REVOLVER"
Se hacen todos trabajos a precisión en bronce y acero
B A B
ESTADOS UNIDOS 1886 - T. E.26-3492

FELIPE P. LARRIPA
Estación de Servicio Automotor
T. E. 118 y 047
Calle 21 - Nº 536
BALCARCE — F. C. N. G. Roca

Dr. Juan Carlos Pérez Jáuregui
A B O G A D O
Estudio: RIVADAVIA 409 - 6º P.
Esc. 606 - T. E. 33-5749
Consulta gratis a los lectores de la Revista "LA IDEA".

VICENTE STEVANO
Muebles, Radios, Máquinas de Coser, Heladeras, Bicicletas, etc. Peletería, Sastrería, Bonetería y Anexos.
Joyería y Cocinas Económicas
SAN JUAN 2811 T. E. 46-0324

COCHERIA *LA SUD AMERICANA*
Hijos de DOMINGO MAROTTA
Garay 3717 - 19 **T. E. 61-2415 y 5068**

ASESORIA JURIDICA DE LA C. E. A.

A CARGO DEL DR. OSCAR D. VICCHI

Los socios de las Sociedades Confederadas que necesiten ser asesoradas en asuntos de carácter jurídico, previa justificación de su carácter de tal, deberán retirar de la Secretaría de la C. E. A. la tarjeta para ser atendidos. Lo mismo las Sociedades Confederadas que precisaran realizar consultas.

ARTICULOS PARA REGALOS

C A S A "C O C A"

Lencería — Fajas a medida

Fco. LACROZE 2447 **76 - 2178**

ANTONIO CILLO

EMPRESA DE OBRAS

Técnico en construcciones

ORO 3058-60 **T. E. 71-8340**

TALLER DE ARMADO - AJUSTE Y REPARACIONES DE RADIOS

Instalaciones y reparaciones eléctricas

Se atiende a domicilio

NICOLAS MAZURA

GALICIA 2647 - Cap. — T. E. 58-1618

Dr. SALVADOR BARENBOIM

MEDICO - HOMEOPATIA

Martes, jueves y viernes, 16 a 19 hs.

12 DE OCTUBRE 121 - Dto. 2

Avellaneda **T. E. 22-6255**

TALLER DE ELECTRICIDAD DEL AUTOMOVIL

— B A T E R I A S —

FANCISCO NEMEC

Av. Angel Gallardo 910 — T. E. 60-2484

Estudio Jurídico - Contable

BALANCES - CONTABILIDADES

Legislación Impositiva y del Trabajo

Contadores Públicos Nacionales

Director: N. KREIMAN

Pedir hora

Fta. Pte. SARMIENTO 892 - 59-3459

SERVICIOS DE LUNCHS

Casamientos - Compromisos - Fiestas Sociales

JOSE PEIRO

Escritorio: Congreso 4731

T. E. 51-4920 - 9280

Establecimiento Metalúrgico Industrial y Comercial

"SOMOS ARGENTINOS"

Fábrica Argentina de Cuchillos

ACERO ALTEZA

ANDRES BERTOLO

Cuchillos Nacionales: Inoxidables, "Somos Argentinos", Zateal, Biselados. Extranjeros: Inoxidables, F l u s hing, Fantasía, Cincelado, Francés y Checoslovaco.. - Sr. Comerciante: Solicite al corredor lista de precios

CENTENERA 1881 **T. E. 61-7846**

MARTA M. PICCALUGA

QUIROPODISTA . PEDICURA

Diplomada en la Primera Escuela Argentina de Quiropodia - Matr. Nº 70

Atiende a domicilio - Damas solamente

ECHEVERRIA 4635 - T. E. 51-2777

.S A S T R E R I A

M O R E T A y N U Ñ E Z

CANNING 3145 **BUENOS AIRES**

T. E. 71 - Palermo 3523

OPTICO, TECNICO DIPLOMADO

J. MONTEAGUDO

Taller de Precisión

Precios para comerciantes y comisionistas

LIMA 1899 esq. Pedro Echagüe 1105

T. E. 26 - 6996

TINTORERIA "LA FAVORITA"

— de —

JURADO HNOS.

URIBURU 730

BALCARCE

CLASES DE PIANO Y SOLFEO

ELISABETH CAFFARO

Rivadavia 2631 **Dep. C.**

CHOCOLATERIA y BAR

"LAS ESMERALDAS"

CORRIENTES 3564 - T. E. 86-1763

TALLER DE AUTOMOVILES

Chapista — Pintura Duco

Se hacen Fundas y Tapizados

B. J. S A L M E R O N

Loria 2091 - T. E. 61-8857 - Bs. Aires

CEMENTERIO UNIVERSAL

— de —

LUIS TRAVESARO

Desarmadero de Coches y Camiones usados. — Venta de Repuestos nuevos y usados

SAN MARTIN 2550 — ROSARIO

T. E. 80826 y 83094

ADQUIERA UN TORNITO PARA MADERA Y PLASTICO POR $ 45

Correspondencia

AVELINO CONDUTTI

COLONIA POPULAR

Provincia Pte. Perón

Dr. OSCAR D. VICCHI

ABOGADO

Atiende todos los días hábiles: 17 a 18.

AVALLE 1312 (6º p B. - 38-1655

COLABORE CON NUESTROS AVISADORES

Revista LA IDEA
Administración:
S. de Bustamante 463
Buenos Aires

. Registro Nacional .
Propiedad Intelectual
Nº 436025

Comprobante de Inscripción en el Fichero de Cultos del M. de R. Ext. y Culto, Nº. 406

Correo Argentino Sucursal 13 Medrano

TARIFA REDUCIDA

Concesión Nº 732

NOVEDADES

ZANIAH. — Guía para el Estudio del Conocimiento Esotétrico	$	12.—
SRISIVANANDA. — Kundaliny Yoga	„	36.—
BESANT. — Nociones de Teosofía	„	14.—
„ — Las Siete Grandes Religiones	„	16.—
„ — El Cristianismo Esotétrico o Misterios Menores	„	16.—
JALIL GIBRAN. — Lágrima y Sonrisa	„	25.—
„ „ — El Loco	„	25.—
„ „ — El Profeta	„	25.—
„ „ — Jesús el Hijo del Hombre	„	27.—
JINARAJADASA. — La Nueva Humanidad de la Intuición	„	14.—
„ — El Arte y las Emociones	„	12.—
„ — La Visión Divina	„	4.50
„ — Fundamentos de Teosofía	„	25.—
CAMSOR. — Sintonizando el Infinito	„	15.—
BAILEY. — Telepatía	„	20.—

P E D I D O S A:

EDITORIAL KIER, S. R. L. **T. E. 41 - 0507** **BUENOS AIRES**

JUANA DE ARCO MEDIUM

Por LEON DENIS

¿Qué fué Juana de Arco? ¿De dónde provenían las "voces" que escuchaba y que la guiaron en su misión de liberar a Francia de los ingleses?

Santa y visionaria, según unos; histérica y alucinada, conforme al parecer de otros, el autor de esta biografía magistral deja a un lado esas dos explicaciones para probar —mediante los documentos de los procesos de condena y de rehabilitación— que la Doncella de Orleáns era un "médium de Dios", facultado para comunicarse con el mundo espiritual, con los poderes invisibles del Más Allá.

En un hermoso ejemplar, con la fotografía de Juana de Arco en colores ..... $ 25.-

Pedidos: E D I T O R I A L V I C T O R H U G O

JOSE M. MORENO 426, T. E. 63-7118 - Buenos Aires - República Argentina

NOTABLE SELECCION DE OBRAS FAMOSAS SOBRE TEOSOFIA, ROSACRUCIANISMO, MASONERIA, ANTROPOSOFIA, ESPIRITISMO, Etc. Etc., ofrece

EDITORIAL "VIA LUCIS" - JOSE SOCIN SABORIDO

Rivadavia 1049 **38-Mayo 1666**

Burgos C. de - Retorno. Experiencias metapsíquicas	$	10.—
Crawford - La realidad de los fenómenos psíquicos	$	15.—
DEE J. - Indagación espiritista sobre el sexo en los espíritus	$	3.50
Flammarión - La Muerte y su Misterio. Antes de la Muerte. Alrededor de la Muerte. Después de la muerte. 3 tomos	$	60.—
Garret - Telepatía. En busca de la facultad perdida	$	15.—
Lodge Sir Oliver. Raimundo o la Vida y la Muerte	$	15.—
Muñoz - Avisos de Justicia	$	15.—
Osty E. - Una facultad de conocimiento supranormal	$	15.—
Rebaudi - Vida de Jesús dictada por él mismo	$	20.—
Rey Luis - Errores del Espiritismo	$	10.—
Schmerson - Submundo	$	10.—
Thadra Neru - El Misterio de los Sueños	$	10.—

PIDA CATALOGO GENERAL GRATIS

Tall. Gráf. «AMERICA» URIBURU 518 — Quilmes

Año XXXI MARZO 1954 Nº. 358

La Idea

Fundada el 1º de Octubre de 1923

Leo en este número el relato de la asistencia, en Nueva York, a una sesión de materializaciones, apreciada por el Hno. Manio Rinaldini.



HAZEL HERREJON

Sumario:

EDITORIAL

Espiritismo: Doctrina de Sensatez

ETHI GHILBERT

Un Médico que Piensa con el Corazón

IGNACIO FERREIRA

Nuevos Rumbos a la Medicina

MANIO RINALDINI

Dos Sesiones de Materializaciones

Dr. ANTONIO J. FREIRE

La Teoría Electrónica

C. B. BALBIANI

Las Facultades de J. J. Dickson

Comentarios - Noticias Nacionales y del Exterior - Información Oficial, etc.

Organo de la Confederación Espiritista Argentina

Invitación:

EL INSTITUTO DE ENSEÑANZA ESPIRITA DE LA CEA

comenzará el año lectivo correspondiente a los tres años de su ciclo de enseñanza el próximo **VIERNES 2 DE ABRIL.**

ESTA ABIERTA LA INSCRIPCION

El Instituto admite también alumnos del interior, a quienes se enviará por correo los cursos respectivos.

MATRICULA VEINTE PESOS

El Instituto otorga al finalizar su ciclo de enseñanza el certificado correspondiente.

ASISTIR AL INSTITUTO DE ENSEÑANZA ESPIRITA
ES AYUDAR A LA VERDAD QUE ESTA EN MARCHA

LAS IDEAS VALEN TANTO POR SU CONTENIDO COMO POR LA FORMA CON QUE SE LAS EXPRESA

Solicite informes en la secretaría

SANCHEZ DE BUSTAMANTE 463

T. E. 86 - 6314 Buenos Aires



Las obras viven en el corazón de quien las alienta

Amalia Domingo Soler

BIBLIOTECA PUBLICA DE LA C. E. A.

Abierta al público todos los días hábiles, de 16 a 20 horas. Entrada libre y gratuita. Libros de Espiritismo, Teosofía, Diccionarios, Libros de Consulta, etc. Revistas y folletos en varios idiomas.

LA IDEA

Organo de la Confederación Espiritista Argentina

Registro Nacional de la Propiedad Intelectual Nº. 436.025

Redacción: S. de Bustamante 463
T. E. 86-6314 —— Buenos Aires

Año XXXI — **MARZO 1954** — **Nº. 358**

CUERPO DE REDACCION

Director: CESAR BOGO

Subdirectora:
Sra. ETHI GHILBERT

Secretarios de Redacción
JOSE CACERES
VALENTIN S. CERUTTI

Administrador
VICENTE BIANCO

Editorial

ESPIRITISMO: DOCTRINA DE SENSATEZ

ENTRE las innumerables ventajas que ofrece el Espiritismo, una de ellas es la de la sensatez de sus fundamentos y apreciaciones. Surgido en una época extraordinariamente revolucionaria, al punto de que se intentaba encerrar al hombre — en sus múltiples manifestaciones — en fórmulas puramente materiales, reduciéndolo a una pieza más de un descomunal mecanismo. Debe reconocerse que si no hubiera sido por la poderosa campanada que las huestes del Mundo Espiritual *hicieron escuchar, el triunfo de esa nefasta interpretación de lo que somos hubiera tomado contornos aun más catastróficos. Las comunicaciones y mensajes que dejaran pasar, poseían las bases del movimiento renovador y emancipador por excelencia, las que por su contenido y modo de abarcar la viviente totalidad humana y extraterrena, al impartir orden, sentido y armonía en el nuevo* Gran Universo *que se perfilaba en silueta impresionante en el horizonte de los nuevos tiempos, acabaría necesariamente por imponer la sensatez de sus mirajes y consideraciones.*

No debe olvidarse que la preponderancia en todos los terrenos investigativos de la interpretación atómico-materialista invalidaba las conquistas de orden moral y espiritual logradas a lo largo de muchos milenios, lo que equivalía a una vuelta precipitada a las formas más crudas de la animalidad, aun cuando se preconizaba la proximidad de la edad de oro, vanamente prometida por los sistemas políticos y religiosos hasta entonces imperantes.

El momento era crítico en extremo, y en ese movimiento provocado desde la región del misterio por excelencia, quienes lo dirigían, debieron volcar todo el peso del sano sentido de la realidad, tanto visible como invisible, en el juego maravilloso de sus íntimas interrelaciones, alrededor de lo que como almas somos, que debieron ocurrir muchos acontecimientos imprevistos para que ahora, sí, se entrevea toda la verdadera importancia que contiene esta titánica labor de unir, de manera estable, ambos modos de existencia: el planetario y el extraterreno.

Hoy, tras un siglo de lucha gigantesca, y después del derrumbe de todos los principios que sustentaban la realidad material, unido a las dos guerras que conmovieron a los pueblos de los cinco continentes, hemos asistido a la crisis más profunda de la historia, cuya convulsión ha tenido la virtud de poner en el primer plano de la escena, a los grandes valores del espíritu, con su inevitable alusión al Supremo Ser *y a la continuidad de la vida como existencia personal, en las ilimitadas regiones del "más allá".*

Es desde luego, en la honda consideración de lo que somos, y en el enfoque que de lo invisible o sobrenatural debe hacerse irremisiblemente, donde el Espiritismo mostrará la bondad de sus enseñanzas, a la vez que repetidas conquistas y acontecimientos muestran la cordura, la sabiduría que desde el primer momento estaban revestidos los mensajes, pues luego de los sucesos que tan a fondo han sacudido a nuestra civili-

zación, se advierte lo sensato de sus advertencias y la verdad de sus mirajes, admirablemente de acuerdo con las más sorprendentes conclusiones de las mejores ramas del saber científico.

La solución no se encuentra en el planteo que hacen algunos ilustres pensadores: "O hemos de volver a la autoridad y a la tradición, o bien seguir adelante afrontando todo riesgo". El riesgo lo puede constituir el no reconocer lo que ya está pronto para ser utilizado con éxito en beneficio de la criatura humana.

A la tradición o a la autoridad no puede volverse. La dolorosa experiencia actual ha sido tan cruel, que le es imposible al hombre refugiarse en lo que en alguna medida fué el origen de sus males de la actualidad. No puede volverse a ella porque dos mil años o más, según las latitudes, han dado todo su fruto y, si volvieran sus gestores, se expresarían, a no dudarlo, de acuerdo al modo de sentir, pensar y saber de la presente etapa; salvo que se la transforme hasta volverla irreconocible; pero es que la transformación constructiva es a lo que asistimos ante el embate irresistible de los hechos, que con tanta elocuencia hablan de la realidad de la ultravida, y en terreno tan escurridizo como lo es el metafísico, si no media un sabio equilibrio — no subestimando lo que es el fruto de pacientes investigaciones y el testimonio de personas intachables — se corre el riesgo de edificar en el reino de la fantasía.

A la par que ha crecido el saber y ha aumentado la experiencia humana, se ha revelado también, y en forma imprevisible, la faz externa u objetiva de la morada universal, y en tal forma que han sumergido totalmente las construcciones que sirvieron de soporte a la autoridad y a la tradición. Y esta experiencia es la que informa y orienta marcadamente a millones de personas, que sienten en sus almas el advenimiento de una nueva manera de encarrar todo cuanto constituye la vida, la existencia, con sus amarguras y alegrías, sus contradiciones y sus perplejidades. La orientación se verifica hacia una interpretación clara y sensata de la fabulosa realidad en la cual nos encontramos inmersos, y es la que, precisamente, ofrece el contenido del Espiritismo, que es la obra de una feliz colaboración con quienes actúan del otro lado del velo, o desde la otra faz de la viviente totalidad.

De múltiples maneras se ha tratado de mostrar que esta interpretación basada en la colaboración mencionada, contiene todos los elementos para restablecer el equilibrio entre la mente fustigada por las inquietudes de esta época y el corazón ansioso de paz, frescor de alma y ríos de amor.

Se pregunta a menudo con angustia por el sentido de la vida, cuál es el destino del hombre. La solución se la encuentra en el esquema y el mensaje que proporciona esta incesante colaboración entre los integrantes de ambos mundos, precisamente depositarios de las más altas verdades que de todos los mundos nos llegan. A su luz se divisa cuál es el camino, y cada uno experimenta en su más escondida intimidad ese inequívoco estremecimiento de una nueva alborada que restaura sus fuerzas y lo impulsa a seguir luchando. El hombre se torna más consciente, sensato, clarividente. Sirve mejor tanto para sí como para los demás. Se convierte en ciudadano útil porque aspira a la perfección y entrevé los medios de alcanzarla. Es pues justamente lo contrario de lo que opinan con demasiada desaprensión nuestros detractores, que no ven ni sienten lo que está aflorando con pujanza creciente en todos los países de la tierra.

La sensatez de las enseñanzas del Espiritismo y la amplitud de los fundamentos de su esquema universal, a medida que se extienden, irán creando la atmósfera indispensable de comprensión que constituirá — a no dudarlo — uno de los instrumentos más poderosos para instaurar, entre los diferentes pueblos de ambos hemisferios una convivencia y un ordenamiento que abonará, en excelsa medida, el cultivo intensivo de todos los valores del espíritu.

El Doctor BARTOLOME BOSIO

Por ETHI GHILBERT

—Pase por aquí... venga... venga..., por aquí... suba, pero con cuidado, eh?

—Indícale, nena!

—Venga, venga, que yo la acompaño.

Nos encontramos en la casa, en cuya puerta de calle, el médico, ofrece en una chapa de bronce el auxilio de su ciencia.

Una chiquilla vivaz y graciosa nos precede sonriendo:

—Cuidado, eh?

La escalera estrecha, empinada, da vueltas, y sube, sube, sube más aun.

—Aquí es! — anuncia triunfalmente la vocecita alegre, y nuestra gentil guía entra, saltando, en la habitación de la izquierda:

—Abuelito, una visita!

Patriarcal, amistoso, sencillo, el doctor Bartolomé Bosio nos saluda cordialmente emergiendo del marco bohemio que lo circunda, y nos instala junto a su mesa de trabajo repleta de papeles, libros y periódicos.

A nuestras espaldas la pared está enteramente cubierta por una estantería atiborrada de libros. Detrás del doctor Bosio, un armario - biblioteca muestra sus cristales cubiertos por fotografías, recortes de revistas y diarios, y dibujos que reproducen rostros conocidos, cuadros célebres, y esculturas famosas. Igual decoración cubre las restantes paredes del cuarto y del corredor, en un vistoso y artístico desorden del que emanan vitalidad, fuerza mental, pensamiento en acción, cálido, vibrante.

Esta sensación la recibimos también de la presencia de nuestro entrevistado, que sonríe mientras examinamos gratamente impresionadas su simpático refugio. Es un lugar de trabajo, que invita al estudio y a la meditación. Y al silencio comprensivo. Pero hemos venido a interrogar y a escuchar, y nos arrancamos para ello de la minuciosa contemplación de los detalles ornamentales, a cual más interesante, y todos con su



El Dr. BARTOLOME BOSIO

historia, sus antecedentes afectivos, su particular razón de ser y de estar.

Ya, el Dr. Bosio ha comenzado a referirnos...

La niñita se ha acodado en la abierta ventana que enmarca un cielo tormentoso, surcado por relámpagos amarillos, violáceos y azules, sacudido a ratos por truenos profundos, lejanos. Una ráfaga de aire fresco y mojado revuelve los papeles que parecen vivir, palpitar, querer acercarse a nosotros con su muda elocuencia.

—Hace cuarenta años que ejerzo la medicina... Recibí mi título en esta capital, en el año 1912, y me fuí a trabajar al campo... Pero ya, mi vida de estudiante estuvo llena de inquietudes, de carácter intelectual, espiritual y también social, y yo, como hijo del pueblo, no podía dejar de participar en las luchas colectivas. Desde entonces recorrí mucho camino... mucho...

Y el Dr. Bosio sonríe con nostálgica bonhomía, al rehacer mentalmente sus pretéritas trayectorias. La experiencia me enseñó a no encasillarme en ninguna militancia, y esto me permitió desfilar por todas aquellas en las que mi espíritu encontraba alguna afinidad, algún punto de contacto. En esta forma tuve siempre un motivo nuevo, un impulso distinto hacia diversas orientaciones, que me llevaba a estudiar, a investigar, a informarme y cerciorarme por mí mismo, ampliando cada vez más mis horizontes en el conocimiento, sobre to-

do del alma humana, y de sus intrincados y dolorosos vericuetos... Así fué como llegué, también, al Espiritismo...

—Aquí lo esperábamos, doctor! Esto es, precisamente, lo que nos interesa más acerca de usted, para nuestros lectores de LA IDEA. En el ambiente espiritista se le conoce a usted mucho, especialmente por aquel folleto de tan extraordinaria fuerza de convicción, titulado: "¿Existen los fantasmas?" A raíz de esa publicación, realizada por la C. E. A. y que está actualmente agotada, los espiritistas nos honramos creyendo que usted es de los nuestros. Pero hay quienes aseguran que no es así, —aunque esto parezca contradictorio— y es nuestro deber de repórteres curiosos poner en claro este dilema... si ello es posible.

—Todo es posible... o casi todo... con buena voluntad, perseverancia y amor a la verdad. El amor a la verdad ha sido mi guía en las sucesivas exploraciones que, como ya le dije, realicé en distintas militancias, sin encasillarme definitivamente en ninguna. Tampoco en el Espiritismo, si es que ustedes interpretan que ser espiritista es pertenecer a determinada sociedad, centro o institución. Yo no pertenezco a ninguna. Pero me interesa profundamente la investigación medianímica y me he dedicado a ella, y al estudio profundo de cuanto se relacione con el fenomenismo y sus causas, así como su trascendencia filosófica y su influencia en lo social.

—Pero usted, doctor, es un convencido, ¿no es así? — insistimos con tesón e indiscreción periodísticos —. Usted debe haber obtenido resultados indiscutibles, quizá pruebas definitivas...

—En cuanto a mi convencimiento... veamos... ponga usted un 90 por 100 de convencimiento... En lo que se refiere a la experimentación, y a los fenómenos medianímicos comprobados por mí mismo, cuando ejercía la medicina en el campo, antes de conocer lo que después supe de espiritismo, sí. Puedo referir a usted y ya lo he hecho en varias conferencias y charlas dadas en la C. E. A. y en "Constancia", que presencié y participé en casos muy interesantes. Pero en todas mis conferencias, como la que di en "Psyke" hace cuatro años, me he referido preferentemente a las experimentaciones que en Francia, Inglaterra e Italia realizaran sabios eminentes que contaban, desde luego, con elementos muy superiores a los que aquí podían obtenerse, y bajo controles y condiciones muy favorables. Así era cómo habían logrado materializaciones extraordinarias, produciendo una serie de documentaciones fotográficas de gran valor ilustrativo que yo utilizaba para trasmitir a mis oyentes los conocimientos que había adquirido en mis estudios. Pero siempre he sido y seré objetivo... Lo más objetivo e imparcial que me sea posible. En la C. E. A., por ejemplo, tomé como tema el de la reencarnación, exponiendo las tesis existentes en pro y en contra. En posesión de los elementos de estudio, que cada cual medite y saque sus propias conclusiones.

—Pero esta forma fría, analítica, científica, de encarar el conocimiento, doctor, no está al alcance de todas las personas.

—En efecto. Lo más frecuente es llegar al espiritismo por la emoción, por el problema personal. Y voy a confesar a usted que ese fué mi camino... Cuando en el año 1937 falleció mi esposa, yo

---

Especial para **LA IDEA**

---

sufrí un profundo choque emotivo que me impulsó a investigar y a meditar. Fué entonces, recién, que pensé en estudiar lo referente a la vida espiritual. Aunque ya, en el año 1900, siendo estudiante de medicina, había concurrido con otro de mis compañeros a "Constancia", para polemizar, en contra, con D. Cosme Mariño, no había obtenido de ese contacto inicial, puramente intelectual, consecuencias favorables. Fué el dolor y las circunstancias que rodearon la muerte de mi esposa, los que sacudieron en mi conciencia los conceptos materialistas, impulsándome a investigar, a estudiar, a profundizar en esa incógnita de la que comenzaban a llegarme señales que yo ansiaba poder interpretar. Conmencé pues a frecuentar también una psicómetra con la que experimenté ampliamente, hasta comprobar que no se trataba de transmisión de pensamiento.

—Tuve asimismo oportunidad de comprobar la exactitud de algunas videncias realmente asombrosas, y de asistir a manifestaciones mediúmnicas muy convincentes. Casi... casi podría asegurar que he tenido pruebas personales irrefutables. Y el Dr. Bossio, lan-

zado en pleno en el camino retrospectivo de sus reminiscencias, nos refiere detalladamente una esrie de casos interesantísimos, algunos muy conmovedores, que la tiranía del espacio no nos permite reproducir aquí. En su espontánea y absoluta sinceridad, nuestro entrevistado ha olvidado su cauta actitud de investigar jamás satisfecho, siempre deseoso de superar en la búsqueda "objetiva" de la verdad! Ha olvidado aquello del "90 % de convencimiento"! Y nosotros no se lo recordamos, naturalmente, dejando a nuestros lectores que — como hace el propio Dr. Bosio con sus oyentes — saquen ellos mismos sus conclusiones.

Con un gran esfuerzo nos arrancamos al encanto de escuchar la emocionada y aleccionadora relación de hechos presenciados y comprobados por el Dr. Bosio y retomamos nuestra misión periodística: Hacemos presente, pues, al Dr. Bosio que desearíamos—personalmente, y con el afán de servir al Espiritismo como a un Ideal a cuya difusión nos hemos consagrado por entero — llevar el conocimiento de sus principios científicos fundamentales: supervivencia, comunicación y reencarnación, al seno mismo de la juventud estudiosa de nuestro país, para llamar su atención sobre estos problemas e incitarlos a su estudio exhaustivo, proporcionándoles los elementos ilustrativos adecuados y orientándolos en la adquisición de estos conocimientos.

—Usted doctor, como universitario, ¿cuál cre que podría ser el camino más directo para interesar a la juventud estudiosa, especialmente a los estudiantes de medicina, en el estudio y la investigación espírita?

—Lo más eficaz, y aun en este caso, es apelar a lo fenoménico. Pero deben esgrimirse los grandes nombres de las elevadas personalidades que se han ocupado de estos problemas. Debo advertirle que encontrará muchísimos, entre los profesionales de larga actuación, que no niegan los fenómenos. Tan sólo esa inercia, ese temor a "complicarse la vida", tan característicos de nuestra época, son los que impiden a numerosas personas de gran capacidad, dedicarse abiertamente al estudio y a las experimentaciones. Pero todo es cuestión de iniciar el movimiento, y me parece acertado hacerlo entre la juventud. Siempre entre los jóvenes se encuentran los espíritus más amplios, más generosos, más desinteresados y ansiosos de llegar a la verdad.

—Cree usted Dr., que se podría lograr el acceso a las publicaciones médicas y científicas en general, de nuestro país, para publicar en ellas artículos con firmas altamente autorizadas, que traten con carácter rigurosamente científico los temas referentes a los fenómenos denominados supranormales?

—Habría que intentarlo. Parece difícil, pero quizá no lo sea tanto. Depende como ya lo dije, de la jerarquía científica de los firmantes de los artículos que se intente publicar. Naturalmente, eso sería de sumo interés y de gran trascendencia para la difusión del Espiritismo, o metapsiquismo. Habría que intentarlo.

—En mi modesta esfera — prosigue nuestro entrevistado — yo trato de hacer llegar algunos de estos conocimientos, en su forma más altamente científica, en la publicación que dirijo desde hace diez años y que tiene sus lectores

Alerta Hermano Espírita

La COMISION ARGENTINA DE DEFENSA Y PROPAGANDA DEL ESPIRITISMO, creada bajo el auspicio de la **Confederación Espiritista Argentina,** solicita la colaboración de todos los adeptos, a fin de contar con los elementos que le permitan una rápida y eficaz actuación, cuando se haga blanco de ataques a la sublime Doctrina de los Espíritus.

A tal efecto, encarece a todos los espiritistas, de sociedades confederadas o no, le hagan llegar con la mayor urgencia todas las publicaciones (recortes de diarios y revistas, panfletos, etc.) en que se denigre, vitupere o desvirtúe al Espiritismo. Como así mismo, toda noticia que se tenga sobre conferencias preparadas con los mismos fines.

COMISION ARGENTINA DE DEFENSA Y PROPAGANDA DEL ESPIRITISMO

Sánchez de Bustamante 463
T. E. 86 - 6314

asiduos en el ambiente profesional: *El Médico Práctico.*

—Conocemos también algunos de sus libros, doctor, aunque no sabemos si existen otros más: "Cartas de un médico rural", "Grandezas y miserias de la vida sexual", "El drama del hospital". ¿Hay más?

—Tengo a punto de aparecer, otro volumen, cuyo título es: "El médico no debe vivir del enfermo". Como usted ve, mi trabajo intelectual siempre deriva hacia lo social. Y es por que creo que los médicos somos entre todos los estudiosos del alma humana, los que más cerca estamos de la realidad que es para los seres humanos su cuerpo físico, como instrumento doliente y sufriente de su evolución espiritual. Por eso me interesan tanto los problemas de carácter social, cuya solución tiende a ennoblecer la vida humana, elevando su nivel sanitario como base de una eficaz elevación cultural y moral. Yo he luchado por estos principios durante toda mi vida de médico, que es, como usted ve, larga y activa. Y seguiré luchando hasta el fin, con mi pluma puesta al servicio de mi ideal. De todos mis altos y puros ideales.

Afuera arrecia el temporal y la lluvia nos ha obligado, hace rato, a cerar la ventana que mira hacia el cielo, Hace rato que nos abandonó silenciosamente la risueña chiquilina que asistió absorta, al princiipo de nuestra entrevista.

Tuvimos un amable paréntesis con uno de los amigos más entrañables del Dr. Bosio, el gran escultor espírita Santiago Parodi, que demostró sus excelentes condiciones como cebador de mate amargo. También él nos abandonó hace rato.

Antes de despedirnos de nuestro entrevistado, pasamos emocionada revista a sus recuerdos familiares, fotografías, objetos queridos, y vemos también, la gran pila de álbumes con discos selectos de los grandes maestros, cuyos rostros pensativos nos miran desde todas las paredes. Es pues la música, la que llena en la vida de este *médico que piensa con el corazón,* las horas que le dejan libres sus tareas como profesional y como escritor. Y nos llevamos la grata imagen de su rostro bondadoso y la visión placentera de su simpático refugio bohemio colmado, desbordante de libros y papeles.

Noviembre 1953

LOS RECURSOS ECONOMICOS EN LA DEFENSA DEL ESPIRITISMO

La Defensa del Espiritismo exige algo más que una organización. Superada esta etapa con la formación de la COMISION ARGENTINA DE DEFENSA Y PROPAGANDA DEL ESPIRITISMO, se hace imprescindible dotar al organismo creado de un sólido respaldo económico, que le permita afrontar rápidamente las erogaciones que ha de demandar una acción intensiva y de vastas proyecciones.

Toda la campaña a emprenderse está supeditada a ese factor indispensable, ya que ha de atenderse al desplazamiento de oradores, hospedaje, alquiler de salones, impresión de carteles murales, volantes, folletos, publicaciones, etc., etc., etc., inherentes a la envergadura de las movilizaciones en masa, todo lo cual requiere la creación de un **Fondo de Propaganda** al cual deben suscribirse todos los hermanos espíritas, abonando cuotas mensuales de $ 5.—, 10.—, ó de acuerdo a las posibilidades de cada uno.

El adepto debe considerar que al contribuir al Fondo para la Defensa de la Doctrina de los Espíritas, está cumpliendo un ineludible deber de solidaridad fraterna, poniéndose en evidencia en ese acto su responsabilidad personal, que surge del conocimiento de las leyes divinas, puesto que fué dicho:... "aquél a quien mucho fué dado, mucho le será demandado".

Hermano espiritista: en su centro o sociedad gustosos le suscribirán al Fondo de Propaganda. No permita que su nombre falte en la lista de los cotizantes para la defensa de la verdad espírita.

COMISION ARGENTINA DE DEFENSA Y PROPAGANDA DEL ESPIRITISMO
Sánchez de Bustamante 463
T. E. 86 - 6314

DOS SESIONES DE MATERIALIZACIONES
CON LA SEÑORA
HAZEL HERREJON

Especial para La Idea

Por **MANIO RINALDINI**

Durante mi imprevista estada en Nueva York, luego de la decepción por un lado de hallar suspendidas las sesiones de materialización con la notable médium M. Harwood, en Jamestown, y por el otro, haber tenido la suerte de hablar con el director de "Psychic Observer", señor R. Pressing, quien gentilmente nos suministró direcciones de médiums y personas de nota en el movimiento en N. York. Una vez en esta ciudad, visitamos en primer término a un médium de voz independiente, cuya sesión fué negativa, y en segundo término a la Sra. Hazel Herrejon, buena médium de materializaciones, según nos informan. Fué así que los esposos Travesaro y yo nos dirijimos a su domicilio el día 3 de noviembre.

Fuimos recibidos por una señora alta, rubia, de aspecto robusto y cara bondadosa, a quien expusimos el objeto de nuestra visita, que consistía en presenciar una sesión de materialización. Con toda afabilidad y sencillez nos hizo pasar a la habitación donde se efectuaban las sesiones, mostrándonos el rincón, donde colgando en ambas paredes cortinas negras, se arma el gabinete. Hay un pequeño placard con algunos libros, floreros y otros objetos de uso personal. En ese estrecho lugar es donde la médium se sienta sobre un taburete. —Aquí es donde se materializan los espíritus cuando se hace la sesión— nos dice con toda naturalidad. —Revisen ustedes con toda libertad paredes, placard, taburete, etc., porque deben asegurarse de que se procede con toda honestidad— agregó.

Revisamos con toda detención cuanto había, golpeando con el puño las paredes del placard, cumpliendo con la invitación de la dueña de casa y también movidos por un natural deseo de asegurarnos contra cualquier sorpresa desagradable. Nada hallamos que moviera a sospecha. Sabíamos que lo que hacíamos era tan sólo preliminar, mas por la manera de atendernos y su forma de hablar, fué penetrando en nosotros una creciente confianza en la honorabilidad de la señora Herrejon.

Nos preguntó si queríamos realizar una sesión a solas con ella o bien asistir el jueves 5, a la sesión que suele hacer en ese día todas las semanas. Esta les resultará menos costosa, añadió, y por lo general hay más fuerza por el número de personas que asiste. Creo que les conviene más —agregó—. Aceptamos su parecer y salimos muy bien impresionados de la médium.

A las 20 horas del jueves 5 de noviembre, hora convenida, nos presentamos la Sra. Claudina de Travesaro y yo solos, porque Luis Travesaro, con gran pena, debió quedarse en el hotel a causa de un fuerte dolor en un pie que le impedía caminar. Ya había numerosas personas reunidas en una habitación contigua a la de las sesiones. Naturalmente, se conversaba en inglés, y momentos después pasamos a la sala de la experiencias. Se trata de una habitación común de unos 4 metros por 3.50, con sillas arrimadas a las cuatro paredes, salvo un diván colocado a lo largo de una de ellas y en las que apretadamente pudimos sentarnos las 20 personas que concurrimos.

Antes de dar comienzo se invitó a los presentes a inspeccionar el rincón y el placard donde se arma el llamado gabinete.

Nos levantamos tres personas, y pude yo así, volver a revisar con cuidado el placard, con igual resultado que en la ocasión anterior, ya que el rincón nada ofrecía para revisar. Satisfechos de este examen, vimos cómo la médium, secundada por una de las dos ayudantas que vigilan una a cada lado la entrada y salida de este gabinete, colgaba las dos cortinas. Luego, tras algunas consideraciones y recomendaciones sobre la posibilidad de que se produjeran materializaciones y el comportamiento de los concurrentes, entró en el gabinete; se apagaron las luces comunes y se encendió una bomba eléctrica contenida en una caja chata, de unos 15 centímetros, cubierta con una tela de malla fina, para atenuar en algo el fulgor rojo y colocada en el rincón opuesto al gabinete, en forma que a los pocos segundos, habituada la vista a esa semipenumbra, podría distinguir la silueta de los presentes y la figura de cualquier persona o ser que saliese del gabinete.

Elevó entonces la ayudanta principal, en voz alta, una plegaria a Dios y a los guías espirituales, invitando después a los presentes a entonar un himno, lo que hizo la mayoría con voz agradable. A poco comenzó a oirse una voz juvenil de mujer que salía del gabinete, reconocida por varios como la de uno de los guías de la médium: *Dolly*, quien saludó a los presentes y anunció luego de algunas reflexiones que había un ser que se materializaría, cuyo nombre pronunció, indicando que se trataba de un familiar de una señora (no recuerdo los nombres). Se produjo la primera exclamación de regocijo y segundos después, a través de la abertura de las cortinas, se presenta un ser cubierto de blancas túnicas, que se dirige en voz moderada a su familiar; lo llama, éste se levanta y aproxima. Asistimos de este modo a un rápido cambio de expresiones afectivas, interrumpidas por algunas de intensa emoción. Pronto termina esta entrevista entre ese espíritu así materializado y uno de los asistentes.

Vuélvese a cantar, a pedido de una ayudanta o secretaria, y al momento, sale de entre las cortinas otra entidad, desde luego con voz distinta, diferente estatura que cambia impresiones con otro de los allí presentes, el cual, de igual manera que el caso anterior, fuera anunciado el nombre y después invitado a acercarse.

Con las mismas características en cuanto al ritmo de los sucesos y de las apariciones de espíritus, con todas las apariencias de materialidad que poseían en vida, se van presentando otras y otros hasta contar unas diez materializaciones. Se presentó entonces uno de los guías de la médium, de voz gruesa, sentenciosa y, siempre en inglés con las típicas modalidades norteamericanas, y se dirije a los presentes reconviniéndolos, sea por exceso de nerviosidad o falta de serenidad en los instantes intensos, cuando platican con sus seres queridos, pero dicho con un sentido de humorismo que provoca intensa hilaridad. Es una nota simpática que destruye tantos infundios o incorrecciones que circulan con insistencia, en muchos ambientes mal informados, sobre lo que ocurre en sesiones de esta naturaleza.

Indudablemente, la espectativa es enorme, y nosotros estábamos con los cinco sentidos puestos en los menores detalles. Ello no fué un obstáculo para que intervenciones de esta índole se repitieran en el transcurso de la sesión, que disipaban en buena parte, la enorme tensión reinante. Además se entonaban con frecuencia cantos clásicos o populares, siempre en inglés, que nosotros no podíamos acompañar, desgraciadamente, por ignorar letra y tonada. El hecho es que allí reinaba una atmósfera de especial alegría, animada a cada nueva materialización por una serie de exclamaciones imprevistas, originadas por las reacciones emotivas que provocaban los reconocimientos e identificaciones que se verificaban.

Se fueron sucediendo de esta manera otras manifestaciones, aumentando mi estupor, causado por la abundancia, que rayaba en lo inverosímil. Era tan tensa la atmósfera mental y psíquica, por supuesto típicamente norteamericana, que más o menos a la décimaquinta materialización, consideré imposible que continuara alentando la esperanza de que mi esposa o ambos padres míos que se encontraban en ese mundo invisible tan debatido, se pudieran presentar esa noche. Ya en dos casos se habían presentado seres que hablaban unos en ruso y otros en alemán con sus familiares, pero mi convicción, en esos momentos, era esa y cuando más firme la consideré, una voz de dentro del gabinete pronuncia de pronto mi nombre y con dificultad agrega: —Aquí está el espíritu familiar suyo que se llama José... fina... ¡¡Pepita!!— exclama por último, no sé si esa voz o ella misma, porque fué pronunciada con notable claridad y con tal perfección que quedé pasmado.

—¡Sí! — acerté a contestar. Me levanté como electrizado y, allí en el cortinado, distinguí la silueta de una mujer envuelta en blancas túnicas.

—Acérquese — me indicaron las ayudantas. Así lo hice en un estado de emoción fácil de imaginar. Caminé resuelto hasta llegar como a un metro de ella, pero no me di cuenta de que con mi altura interceptaba la luz roja, lo que me impedía ver con claridad. Todo ojos y emoción esperaba una frase, un gesto de mi compañera... No podía en ese instante solemne proferir una palabra. Cara y nariz singularmente correctos, me parecieron los de ella. No había advertido que mi amiga Claudina, que mucho quería a mi esposa, también se había acercado y, de pronto, oigo que exclama casi a mi lado con intenso júbilo: —¡Oh sí, es Pepita! ¡sí, Pepita, la reconozco muy bien! ¡Qué maravilla! — En ese preciso momento, sin darme cuenta había levantado mi brazo izquierdo, quizá para tomar a Pepita de la mano, pero en el acto, lo que no poco me sorprendió, dos manos, las de una de las ayudantas, me tomaron fuertemente de él para que no intentara tocar o tomar. Lo cierto es que en esos instantes, ella, mi adorada esposa, llegada desde la región de lo desconocido, del "más allá", del misterio impenetrable, me pasó sus manos por mi cara, como solía hacerlo en vida, de una manera típica e inconfundible que quedé anonadado. Eran sus dedos que por dos veces, suave y delicadamente, acariciaron mis mejillas. Bajo una impresión indescriptible atiné a decirle algo: ...mi amor, ¿cómo te encuentras?..., advierto que debes vencer grandes dificultades...

—Sí, sí — me responde; — no puedes imaginar el enorme esfuerzo que realizo para presentarme en esta forma. (Todo el diálogo en castellano).

—Me doy cuenta —replico— pero dime: y arrebatándome la palabra me expresa con claridad impresionante, con el sello tan suyo de su pronunciación: —La muerte no existe, Manio—. Corrió por todo mi ser una sensación inexpresable, porque era una frase clara, que todo lo identificaba entre nosotros dos. En ese preciso instante la ayudanta me pide que me haga a un lado porque con mi cuerpo estoy interceptando la luz, lo que me impide verla bien. Lo hice en el acto, volviendo la cabeza para no atropellar a alguien, y cuando me volví para continuar esa entrevista de ultravida, pero bien real y terrena, ya se había desvanecido, desapareciendo detrás del cortinado.

No es fácil describir el estado en que me encontraba. Manos allí amigas me tomaron de un brazo para acompañarme a la silla. La sesión para mi azoramiento continúa. De pronto se escucha un nombre, el de Julia.

—¿Hay aquí una señora Julia; es para ustedes (nosotros), pues habla español —. Previo un rápido cambio de expresión con Claudina, me apresuro a decir que no conocemos ninguna Julia fallecida. Mas enseguida Claudina se retracta y exclama: —¡Pero sí; si es mi madre!— Pobre mi madre a quien yo no conocí (comenta toda emocionada), pues murió cuando yo tenía un año y medio. Aparece la figura de la madre y Claudina es invitada a que se acerque, lo que hace de inmediato. Muy conmovida acierta a decirle: —¡Sí, eres mi madre! ¡Eres igual a las fotografías que de tí he conservado!—. Yo no alcanzo a oír lo que la madre le dice porque habla en voz baja. Hay un cambio de expresiones pero breve, hasta que la madre se despide de su hija para retirarse al gabinete. Claudina vuelve a su lugar toda temblorosa por lo que ha visto y oído. Nada pude preguntarle porque no se permite intercambio de impresiones en el transcurso de la sesión.

Se producen todavía otras cinco o seis

INSTITUTO DE ENSEÑANZA ESPIRITA DE LA CONFEDERACION ESPIRITISTA ARGENTINA

LLAMADO A CONCURSO DE PROFESORES

A efectos de llenar las vacantes de profesores de las siguientes cátedras del I. E. E.:

Primer año: TEORIA DE LA EXPERIMENTACION ESPIRITA. — Curso general de información experimental, métodos, generalidades, condiciones. La sociedad, los asistentes, el médium, las reuniones, etc. Problemas, métodos y peligros.

Segundo año: DOCTRINA ESPIRITA. — Estudio y análisis de los postulados fundamentales del Espiritismo. Análisis comparativo de las tesis de los distintos autores espíritas.

TEORIA Y PRACTICA DE LA MEDIUMNIDAD. — Curso teórico-práctico sobre experimentación espírita. Teorías, definición y descripción de las facultades medianímicas. La práctica experimental.

PSICOLOGIA NORMAL (Curso general).

Tercer año: INTRODUCCION A LA FILOSOFIA ESPIRITA. — Planteo y análisis de una gnoseología y una filosofía del espíritu.

ASPECTO RELIGIOSO Y MORAL DEL ESPIRITISMO:

a) Los principios religiosos y morales del Espiritismo.
b) Las religiones a la Luz del Espiritismo.
c) Las distintas corrientes esotéritas y el Espiritismo.

Los candidatos a ocupar las cátedras, deberán enviar a la Secretaría del Instituto (Sánchez de Bustamante 463), en dos ejemplares:

a) Datos personales.
b) Sociedad en la que actúa.
c) Detalle general de su actuación en el movimiento espírita.
d) Un esbozo del programa de la materia que desee dictar.
e) Otros antecedentes que crea de importancia.

El **Instituto de Enseñanza Espírita,** en fecha oportuna, invitará al candidato a dictar dos clases a los alumnos del mismo, cuyos temas serán a su elección.

La comisión elevará al Consejo de Profesores una terna de la cual se elegirá el profesor titular de la materia.

El concurso permanecerá abierto desde el 1º de marzo hasta el 30 de mayo del año en curso.

materializaciones, cerrándose la sesión con varias consideraciones de los guías. Lo cierto es que conté unas 21 de estas manifestaciones de seres de ultramundo que, no obstante lo mucho que había leído, me pareció asombroso y que excedía cuanto hube previsto.

Tenía sentado a mi derecha a un señor rumano, doctor en química, radicado ahora en Nueva York, a quien también se le presentó su madre esa noche; así que, levantada la sesión, le pregunté por sus impresiones y viceversa, coincidiendo en lo extraordinario de los fenómenos observados, las pruebas obtenidas y la increíble abundancia de los mismos. Mentalidad educada en el rigor de la química, quería ir más lejos y conocer ciertos fenómenos del proceso que en tan breves momentos permite materializarse en esa manera a los espíritus. Nos embarcamos sin más, en hondas consideraciones, asintiendo en que plantea problemas que por ahora son insolubles a la luz de los actuales conocimientos. Piensa indagar al máximo estos hechos. Lo vi en otra sesión de clarividencia y lamentamos que viviéramos tan lejos uno del otro.

Esperamos con Claudina que los asistentes se retiraran para saludar a la médium, a quien creíamos encontrar exhausta, después de una sesión de esa índole, que se prolongó durante 2 horas y 40 minutos. Estaba, sí, fatigada, pero aparentemente no afectada. Me permití indicarle si no era un riesgo para su salud prodigarse de esa manera, pero sonriendo me respondió que ya estaba acostumbrada. Nos despedimos y volvimos al hotel para informarle a Travesaro de lo que habíamos sido testigos. Se conmovió a fondo y como era lógico, se lamentó que por su dolencia del pie se privara de estar presente. Nos propusimos entonces pedirle a la Sra. Herrejon, nos permitiera asistir nuevamente, en virtud de lo ocurrido.

Al día siguiente hablé con ella por teléfono exponiéndole el caso y nos prometió hacer lo posible para complacernos. Muy solicitada, vería si el próximo o el siguiente jueves, en vista de que debíamos embararnos, nos encontraba sitio. Dos días después, nos anunció que había podido

arreglar con algunas personas, las que nos cedían el lugar para el jueves 19, a las 20 horas.

Varios aspectos que no me habían parecido bien precisos clavaron en mí el aguijón de la duda, y tenía sumo interés en volver a presenciar esta sesión, pues son de tal índole estos fenómenos, que durante los días siguientes, sin cesar, asaltan una serie de interrogantes, por los que se quisiera volver a presenciarlo una y otra vez. Y debemos reconocer que no es para menos, porque los fenómenos de materializaciones completas son la corona de toda la gama fenoménica medianímica de efectos físicos y alrededor de ellos gira la validez de muchos de los postulados fundamentales de varias ramas del frondoso árbol de la ciencia, aparte de los de la realidad de la supervivencia humana.

El jueves ansiado llegó y fuimos los tres al departamento de la Sra. Herrejon, a las 20 horas como estaba concertado. Ya había buena parte de las personas anotadas, casi todas caras desconocidas. Se conversó durante unos 15 minutos de temas generales y luego, pasamos a la habitación donde se realizaban las sesiones, ya completo el número de concurrentes, llevando cada uno su silla. Nos sentamos a lo largo de las cuatro paredes y antes de comenzar, la médium invitó a que pasaran a revisar placard, rincón y todo cuanto constituye el llamado gabinete. Nos levantamos tres personas e inspeccionamos todo con el mismo resultado de la sesión anterior, es decir, por lo que a mi respecta, sin hallar nada que pudiera despertar sospecha alguna.

Colocados los cortinados y tras breves palabras alusivas a la sesión, pronunciadas por la Sra. Hazel, fueron apagadas las luces comunes y encendida la roja. Hecha la invocación de práctica, por parte de una de las secretarias, se coreó un himno en el que participaron la gran mayoría y, a poco, se oyó la voz de *Dolly*, la guía juvenil de la médium, saludando en general y refiriéndose luego a la sesión que comenzaba. Era una manera de declararla abierta y su tono alegre y entusiasta disipa todo estado de exceso de tensión o de solemnidad.

A continuación comenzó el desfile, por así decir, de unos y otros seres que se materializaban, llamando a sus amigos o familiares allí presentes, con características similares a la anterior reunión. Para abreviar diré que se sucedieron unas doce de estas materializaciones, variando su duración según los casos de uno a cinco minutos, alternadas con la aparición de uno de los guías que, por sus reflexiones y ocurrencias, tenía la virtud de imprimir al ambiente una nota de franca alegría.

Fué así que a continuación oímos llamar a Claudina. Era otra vez la madre de ella que la reclamaba. Acudió temblando, y como hablaban en voz baja y con dificultad por parte de la madre, nada pude retener. Es breve la entrevista y Claudina vuelve a su silla. A renglón seguido, es la madre de Travesaro quien llama a su hijo. Ambos se levantan y Travesaro mantiene una entrecortada conversación que toca a él describir y comentar si lo cree oportuno, ya

Una muestra de la asistencia asombrosa, cierta y real del mundo espiritual, en los centros de acción de los hermanos espiritualistas de Norteamérica, podremos apreciar en las líneas presentes, avalados por un correligionario nuestro, el Hno. Manio Rinaldini, quien nos relata en una prosa llena de intensa emoción, lo que vió, oyó y le confirmara sus arraigadas convicciones espíritas, al hallarse frente a la querida imagen de la recordada amiga Pepita, su inolvidable esposa. En diversas oportunidades se ocuparon estas páginas, de las experiencias fenoménicas que se llevan a cabo en el coloso país del norte y de los magníficos resultados que allí se obtienen por esa vía. En la oportunidad presente, es uno de los nuestros el que nos confirma tan maravillosos resultados, los que en nuestros ámbitos resultan casi fabulosos. — N. de la R.

que lo publicado en "La Voz Espiritista" es demasiado suscinto.

Por mi parte seguía atento a los menores detalles de cuanto ocurría. Varios de los puntos que quedaron obscuros de la sesión anterior, se aclararon en sentido favorable. Otros pocos siguieron en penumbra. Comparaba timbre de voces, expresiones vertidas, tamaño de los seres cuando los podía distinguir claramente, color de cabellos, vestimenta, etc. Todo esto lo hacía sin la menor prevención, pero no podía permanecer ajeno a lo extraordinario de los hechos que presenciaba y su tremenda trascendencia. ¡No nos extrañemos de ciertas actitudes por parte de personas que son escépticas y carentes de experiencia!

Siguen otras dos materializaciones, creo, y a su término oigo de pronto mi nombre. — ¿Para mí? — inquiero. — Sí, es Josefina, ¡Pepita que viene de nuevo! —. Me pongo de pie como movido por un resorte. Veo su alta figura abrirse paso por el cortinado. Me acerco, mi emoción es intensísima. No la esperaba. Pese a lo corto de la distancia no logro fijar bien sus facciones, tan caras para mí. Es que los blancos velos que cubren cuerpo y cabellera le dan un aspecto extraño y a la vez idealizado. El corte de la cara es el de ella (el de la médium es completamente distinto). Su frente parece algo rústica, no sé si por efecto de la luz roja. Rápidamente le digo: — ¡Qué alegría verte, mi amor! ¿Cómo te encuentras? —. — Bien, bien — me dice. Dime, dime qué sientes, es tanto lo que tenemos que decirnos! Con algo de dificultad, no común en ella, me contesta: — Estoy muy contenta, sí, contentísima...

—Pero, le digo, cómo te cuesta hablar —. Me dice entonces algunas palabras en inglés (ella sabía algo de este idioma), por lo que la felicito; volvemos no obstante a conversar en castellano. Insisto en lo dificultoso que le resultaba expresarse con fluidez, a lo que me replica: No puedes suponer las dificultades enormes que debo vencer. Acércate más — agrega —. Que

vengan mis amigos. Ya bien cerca, cuando algo me proponía decirle, siento tan intenso su amor, su auténtico e inconfundible amor enlazarse al mío, que cual una oleada sublime nos une en un abrazo de sentimiento humano y sobrehumano, que totalmente identificado con ella, experimento lo increíble, lo inexpresable, la dicha inverosímil de respirar en alma el arrobamiento divino de su amor!

Enmudecí por que todo nos lo decíamos. —Acércate aún más, porque quiero darte un beso, me pide dulcemente—. Lo hago, sus brazos envueltos en tules, se levantan sobre mi cabeza para cubrirla. Movido por la emoción, la tomo de una mano a la altura de la muñeca y el otro brazo lo apoyé sobre su espalda. Breve fué su duración, porque dos brazos tomaron los míos (de las ayudantas), diciéndome: —¡No toque, por favor!—, y me los retiraron, pero fué lo suficiente para comprobar que esa mano era tibia y su muñeca sólida y su espalda de mujer viva, era la de ella. En esos mismos instantes con sus manos en mi cabeza, me da un beso en la cara. ¡Eran los labios cálidos, humanos, impregnados de excelso amor!

Quedé bajo esa impresión unos cuantos segundos. Lo único que recuerdo, incapaz de proferir palabra alguna, es que con voz desfalleciente me dice: —La muerte no existe, Manio—. Me extremecí y cuando me recuperé ya no la tenía allí, se desvanecía al retirarse dentro del gabinete.

Debía volver a mi silla, que no recuerdo cómo lo hice. Una vez en ella, acudió a mi mente las afirmaciones que en una de sus notables obras hace el gran filósofo y metafísico Nicolás Hartmann: "Los actos emotivos trascendentes son los que más luz arrojan sobre los que en sí somos. Es bien significativo el hecho de que el paso entitativo de las personas es sentido en forma más real e inmediato que por cualquier otra vía".

Ese sentimiento tan suyo, me permitió confundirme en un abrazo espiritual ultraterreno, tenía para mí más valor que las más tenaces y rigurosas pruebas del rigor científico.

Hubo aún otras materializaciones que no podrían ya interesarme, si bien conmovió a la concurrencia, la de un jovenzuelo de unos doce años que no hacía mucho había fallecido y venía para dar pruebas a unos tíos suyos allí presentes.

Terminada la inolvidable sesión, se hizo la luz gradualmente para no afectar la vista, pues creo que transcurrió más o menos el mismo tiempo que el anterior; y ya en plena luz, de pronto vimos gateando, asomar la médium la cabeza entre el cortinado, con una expresión medio adormilada y aturdida, preguntando con un modo que nos hizo lanzar a todos la carcajada: ¿Han quedado satisfechos de lo que han visto?

Nos despedimos al rato unos de otros y mucho me sorprendió que la Sra. Herrejon me dijera, ya repuesta en parte de su extenuante labor:

—¡Qué amor se tienen usted y su señora! Así es, respondí asombrado. Ello encierra toda una enseñanza. En rigor todo lo que se desarrolló encierra una enseñanza de un orden no común.

Recuerdo que una vez en la calle, mi compañero me dice: Esto que hemos presenciado, vale por todos los sacrificios hechos en el viaje.

—Sí que lo vale, le contesté—. Y creo que fué entonces que se me ocurrió decirle: —Todos los rascacielos de Nueva York palidecen al lado de lo que hemos visto—. En realidad, yo más por la frase clave para mí, "La muerte no existe", dicha en perfecto castellano y esa radiación inconfundible, de un amor no mentido, que saturó nuestras almas, es que me he convencido de que era Pepita, mi esposa fallecida, la que allí se materializó en cuerpo y alma. No pude tener la impresión física del esplendor de su rostro, iluminado por la felicidad del encuentro, en esas condiciones, que era lo que creí que vería, pero saqué una enseñanza brava y que no considero desacertado, de ambas sesiones, y es la de que las materializaciones, por lo menos con esta médium no son como uno quisiera, ni como ellos los guías quieren, sino como pueden. Y esto *como ellos pueden*, significa al hilo de estas reflexiones, que según el grado de excelencia de las facultades del médium o su estado psico-físico

LA UNION DEL ESPIRITISMO EN AUSTRALIA

La publicación más antigua del mundo, que aun subsiste, sobre Espiritualismo, *The Harbinger of Light*, de Australia, se halla hoy bajo la dirección del Sr. A. W. Austen, quien ha dejado la de "Psychic News", de Inglaterra, para hacerse cargo de la antedicha revista.

El Sr. Austen tiene vasta experiencia en esta materia, y en la primera edición a su cargo de *The Harbinger of Light* (El Heraldo de la Luz), lo presenta en un estilo moderno, con su tapa ilustrada y 52 páginas. Publica a su vez, noticias de diversas fuentes, que aumentan el interés de su lectura.

En este primer número, al asumir la dirección, ya comienza una vigorosa campaña para obtener la unión del Espiritualismo de Australia, bajo la égida de una federación.

Ha hallado al llegar a Australia, cierta indisciplina en las entidades que se dedican al Espiritualismo, que consiste, en su opinión, en una falta de supervisión, y considera que si se lograse agruparlas a todas en una confederación, podría remediarse esta falla.

No cabe la menor duda de que el Sr. Austen utilizará el poder de la propaganda a esta finalidad y, de hecho, los tres números del mes de diciembre son sensacionales en este sentido. Entre otros artículos figuran las respuestas que da "White Ray" (Rayo Blanco), el guía espiritual de la Sra. Paulette Austen, esposa del director, que ocupan seis páginas, a preguntas que se le han hecho al respecto. Continuarán éstos en los próximos números.

Indudablemente se trata de una renovación y una serie de iniciativas que repercutirán favorablemente en el desenvolvimiento del Espitualismo en Australia.

(Tomado de "Psychic News", por M. R.)

Nuevos RUMBOS *a la* MEDICINA



Traducción de
JOSE CACERES

NOVOS RUMOS A MEDICINA

Por el Dr.
IGNACIO FERREIRA

SEGUNDO TOMO

LIBERTINO U OBSESADO

(Continuación).

"Loco, turbado en mi dolor me fuí derrumbando y vagué por el mundo sin rumbo fijo, experimentando todos los tormentos de la miseria, muriendo como un perro abandonado.

"Volví en una nueva existencia siendo monje en un monasterio, pero esa vida de claustro de nada me sirvió porque allí, aislado del mundo, sentía dentro de mí una rebeldía sorda, hasta tal punto de que me veía acometido por una extraña molestia. Había noches que despertaba rodeado de monjes que decían que hacía gala de tanta furia en los sueños, que tenían que maniatarme.

"¿Qué hacer? El surgía frente a mí como un fantasma, como un espectro aterrador... y yo avanzaba hacia él sintiendo que llevaba en mis manos un puñal. Yo lo veía perfectamente, pero mis compañeros, los monjes, no me creían!

"En las horas que seguían recuparaba la calma y me entregaba a las oraciones y a la meditación...

"Morí en aquel monasterio. Cuando desperté a la vida del espacio, volvió a mi el recuerdo de aquel pasado que se perdía en el tiempo, y con ello el odio feroz de encontrarlo para vengarme.

"Vagué mucho tiempo, pero al fin lo encontré, hace algunos años.

"èQué hacer con él? Si lo volviese loco, nada sentiría y su sufrimiento no se igualaría al mío.

"Hacer de él un delincuente, que viviera en una prisión, tampoco, pues el condenado reconoce la razón de su sufrimiento. Por eso resolví hacer de él un hombre sin familia, sin amigos, sin casa, sin ningún afecto de padres, hermanos ni amigos... Procurando que se arrastran por el lodo del arroyo.

"Ahora que ya lo tenía en mis manos y casi todo terminado, para ejecutar mi venganza, vienen a producirse estos acontecimientos en una forma tan inesperada!

"Veo una señal... ¡la grata señal de la aproximación de mi jefe!

"Cumplí mi palabra y c r e o que hasta hablé por demás sobre la historia triste y miserable de mi vida...

---

y según el ambiente psíquico que el conjunto de veinte personas, una buena parte extraños unos a otros forma, así resultará la ingente labor que los guías espirituales deben realizar en el dominio de las leyes y manejo de tipos de energías de las que todo el s a b e r científico actual tan poco sabe.

"Mas... ¿para qué?

"Si yo encuentro el amparo que prometieron darme, volveré un día, pero no volveré trayendo el alma manchada por el odio y la venganza, ¡mil veces no!

"Que la justicia de Alá caiga sobre la cabeza de este perro. Lo que yo no pude hacer Alá lo hará".

Cinco días después ló entregamos a la familia. ¿Estaría curado?, ya que no habíamos confirmado si su espíritu estaba libre de los flúidos impuros del obsesor.

En este caso estábamos en la obligación de prevenir a la familia. Estaba libre de la causa primordial de todos los infortunios porque pasara hasta entonces, pero como todavía su espíritu arrastraba taras de existencias anteriores, esto sería un factor que entorpecería su reintegración al seno de la familia y de la sociedad.

El, exclusivamente él, sería el encargado de dominar a su propio espíritu, despojándose por el esfuerzo y el dominio propio, de las villanías y de los malos sentimientos que fueron su alimento en existencias pasadas.

Es un espíritu malo, rebelde, que protestaba por la obligación de tener que trabajar para alimentarse a sí mismo en un esfuerzo constante como para asegurarse el pan de cada día. Posee mediumnidad sensitiva, siendo un imán que atrae las vibraciones de sentimientos que cruzan por las fronteras de los dos mundos. Si sabe dominar sus imperfecciones podrá ser feliz, pues atraerá las vibraciones de flúidos puros que emanan de los buenos espíritus, pero si continúa alimentando los pensamientos inicuos que le acompañaron en pasadas existencias, por el contrario, captará las ondas vibratorias de flúidos impuros y continuará marchando por un sendero de imperfecciones dolor y desventuras.

UN LIENZO SALVADOR

He aquí una enferma cuya observación aporta innumerables enseñanzas no sólo a nosotros mismos ya acostumbrados a los casos de obsesión, sino también a la ciencia médica de los hombres que cuenta en su seno, a millares de cientistas apegados al dogmatismo y a las cosas arcaicas de tiempos pasados cuando no a intereses materiales.

Hace 8 meses esta señora de 34 años de edad, casada, con 6 hijos vivos, venía sufriendo las consecuencias terribles de un desequilibrio mental.

Su familia, numerosa, muy unida y cariñosa, echó mano de todos los recursos necesarios para aminorar sus sufrimientos y durante esos largos meses no hicieron más que peregrinar por consultorios médicos siempre esperanzados en la ciencia humana. Exámenes, radiografías, tratamientos, todos los recursos, en fin, acompañados de divergencias en los diagnósticos y en los respectivos médicos terapéuticos. Todo en vano, pues su mal fué progresando cada vez más hasta que en los últimos veinte días pasó a una faz de furia constante y agitación continua. La familia era católica, pero ante la gravedad del caso admitieron el consejo de los lectores de la Revista Internacional del Espiritismo, de Matao, Estado de San Pablo, que nos consultaron el caso por correspondencia. Contestamos mandando nuestras observaciones, que hicimos a la distancia, pero con sinceridad y buena voluntad. Estos le aconsejaron a la familia que la trajesen desde el Estado de San Pablo al sanatorio adonde fué internada.

Por la simple manifestación de sus actos, su mal sería encuadrado en la clasificación oficial como psicosis-maníaco-depresiva.

Exhibiendo buen humor, asociación rápida de ideas, movilidad exagerada, inteligencia agudizada, alegre, placentera, conversando con todos en una algarabía interminable, dejando transparentar memoria y orientación poco perturbadas. En un lenguaje ágil, habla de todo y de todos, describiendo minuciosamente particularidades íntimas de amigas y conocidas. Habla muy de prisa, con gesticulaciones abundantes y vive en continuo movimiento, día y noche, resistiendo el cansancio de las horas y los días que transcurren. Ha pasado por fases de perturbación de la conciencia con grandes estados ilusorios y alucinaciones, delirio violento, hasta el punto de ser necesario a veces tenerla encerrada durante horas.

Basados en nuestra experiencia, no tuvimos en cuenta para nada los análisis de laboratorios, como tampoco los diagnósticos clínicos de los que nada podíamos utilizar para nuestra documentación y nuestros trabajos. Todo ésto quedaría en nuestros archivos por la consideración que nos merecen los colegas con sus diagnósticos, pronósticos y terapéutica.

Nos dimos cuenta enseguida de que se trataba de un caso de obsesión y por las características que presentaba, obra de espíritus conscientes, malos y vengativos. Infelizmente tuvimos que utilizar, al iniciar nuestros trabajos, algunos medicamentos para hacerle recuperar las fuerzas orgánicas muy deçaídas; medicamentos no aconsejados por los compendios diversos o indicados por el diagnóstico oficial, y sí remedios vulgares para auxiliar la materia en su resistencia contra el predominio de las entidades vengadoras. Al cabo de quince días de estar internada con el auxilio de médiums competentes y a través de nuestro trabajo pudimos hablar con un espíritu sufriente, que desde hacía mucho la atormentaba con sus flúidos impuros, alimentando el fuego de los malos sentimientos, que fueran los atributos de su espíritu en pasadas existencias.

Su marido, al principio, demostrando una gran compasión por su compañera y no escondiendo sus lágrimas tomó la determinación de quedar con ella en el Sanatorio, por sentirse incapaz de resistir la separación. Sólo se convenció de la inutilidad de ello después de innumerables pedidos y consejos.

Dada esta explicación previa pasemos a nuestro trabajo experimental. La entidad incorporada al médium manifestaba un odio y rencor terrible, tanto que durante los primeros minutos tuvimos que soportar los peores insultos con un lenguaje ordinario y en términos soeces. Pacientemente dejamos que la entidad descargase un poco de su veneno que la intoxicaba y pasado ésto, empezamos a hablarle con palabras medidas y consejos que no hiriesen, recurriendo a todos los medios posibles en tal emergencia, conseguimos que exteriorizase su dolor, sus propósitos y más o menos las causas determinantes que lo llevaban a alimentar esos deseos de venganza.

"Nací próximo al Sarre. Que ¿quién soy yo? Un rebelde, víctima de la cobardía de los hombres. Formaba parte de un circo y trabajaba en él como artista. Recorrí al lado de mis compañeros toda la vieja Europa. Me casé con una de las componentes de ese circo, compañera de trabajo, viuda, con una hija de tierna edad. Por esa criatura luché como un padre, desvelándome y criándola con todo cariño prodigándole todo mi amor y sometiéndome a sus menores caprichos. Con el correr de los años fué haciéndose moza y a pesar de mis esfuerzos, consejos y ejemplos, con mucha *pena* tuve que presenciar sus actos de liviandad. Desobediente, irascible, amante de las orgías y de los pláceres, imbuída de pensamientos de lujo y riqueza, se perdió por maldad y me lanzó un anatema vergonzoso, diciendo que era yo el causante de su perdición.

"Desesperado por esa acusación torpe, por esa villanía que venía a manchar mi vida y deshonrar mis cabellos ya grisáceos, para vengarme de su cinismo, asumí la responsabilidad del acto que me imputaba y una vez perdida mi compañera, conviví con ella para tenerla bajo el yugo del más fuerte.

"¿Por qué hice eso: Venganza, capricho, rebeldía?

(Continuará)

EXPERIENCIAS DE EFECTOS FISICOS EN "CONSTANCIA"

En la sede de la sociedad "Constancia" se comenzaron en el pasado mes, una serie de experiencias con el médium brasileño Joao Cosme, invitado especialmente al efecto, especialista en fenómenos de carácter físico.

Al cierre de nuestra actual edición, ya se habían dado comienzo a las sesiones preliminares con algún éxito. No nos es posible en el presente número, por las exigencias del cierre del mismo, abundar en detalles, cosa que haremos en la próxima edición con la mayor suma de antecedentes.

Anticipamos a nuestros amables lectores,

LA TEORIA ELECTRONICA

ALGUNOS DE SUS ASPECTOS GENERALES

Por el Dr. ANTONIO J. FREIRE

La doctrina transformista sistematizada en el siglo pasado, revolucionó la Biología, introduciéndole dos nuevos conceptos: la Unidad de Vida y la Evolución Ancestral de las especies zoológicas.

El Evolucionismo es uno de los conceptos más fecundos y generalizadores del pensamiento contemporáneo.

La doctrina electrónica, sistematizada en el siglo actual, revolucionó las ciencias Físicoquímicas, desmoronando las columnas básicas de su construcción atomística; dos principios considerados intangibles como dogmas: la ley de la conservación de la materia, de Lavoisier y la ley de la conservación de la energía, de Meyer.

La teoría electrónica impuso nuevos conceptos a las ciencias físicoquímicas, remodelándolas en nuevos principios: *la radioactividad, la unidad de la materia, la evolución de la materia, la desintegración del complejo atómico.*

El evolucionismo abarca pues, no sólo los reinos orgánicos, sino también el reino inorgánico, esto es, todos los reinos de la naturaleza, todo el universo. La evolución así generalizada, en su máxima amplitud, se transforma en un maravilloso instrumento de estudio y mejor comprensión de la dualidad: espíritu-materia, vida-forma, paralelos e interdependientes en sus niveles evolutivos.

La materia nace por condensación del éter; vive de la energía del éter; se disocia y desmaterializa, regresando al éter primordial.

El éter es el "protoplasma de la materia" *involucionando,* en un arco descendente, por "vortex" arremolinados hasta cruzarse en la materia desde la primitiva nebulosa; *evolucionando* en un arco descendente, por radioactividad, a fin de recuperar su origen supraterrestre.

La materia, como los mundos, nace, vive y muere en el éter infinito y eterno, para como el Fénix renacer de nuevo más fuerte y vigorosa, en una mayor acumulación de experiencias vividas e instintivamente sentidas en una ascensión incoercible e infinita hacia el Foco original, en ciclos intermitentes de vida y de reposo, palingenésicos, en el infinito del espacio y de la eternidad, a través de períodos multimilenarios.

Materia, fuerza, energía, términos irreductibles, constituyendo dos mundos nítidamente separados para la ciencia del siglo pasado, tiene actualmente el mismo significado y origen expresos en el concepto del éter cósmico. La materia tradúcese en último análisis en energía condensada, en estado potencial que, por su desintegración, da lugar a la energía dinamizada, liberando las fuerzas activas que accionan, fecundan y dirigen el universo.

El átomo es un sistema solar en miniatura, con su núcleo positivo y sus electrones negativos, animados en sus órbitas elípticas de velocidad vertiginosa, de la orden de la luz. El antiguo aforismo de Hermes Trimegisto (La Tabla de la Esmeralda), tiene actualmente la consagración de la ciencia: "Lo que existe abajo (en la tierra) es como lo que existe en lo alto (en los cielos), para hacer los milagros de una sola cosa. Y como todas las cosas son provenientes de uno, así todas las cosas son nacidas del Universo por adaptación".

Los alquimistas y los filósofos hermetistas de la época medieval, proclamando el panvitalismo (hilozoísmo) y la universidad de la materia a través de las trasmutaciones de los elementos químicos (piedra filosofal), están ahora rehabilitados de los sarcasmos con que la ciencia, precipitada e irreflexivamente, los venían ridiculizando ha siglos.

A medida que la ciencia avanza en el dominio de los flúidos, de las radiaciones y de las vibraciones, va redescubriendo lo que ya era del conocimiento de la sabiduría antigua, aproximándose a los mundos supraterrestres: astral y espirituales. Luego que el Espiritismo y la Metapsíquica estén integrados en el estudio de la ciencia oficial —lo que será tal vez en un futuro no muy distante— el triunfo del espíritu sobre la materia será definitivo y completo, abriendo un nuevo ciclo en la evolución espiritual de la humanidad. El egoísmo será vencido por la fraternidad y por el altruísmo. La humanidad conquistará su debido lugar en la jerarquía del divino plano de la creación por su ascensión espiritual, orientada en el Cristianismo, "en espíritu y en verdad".

La concepción electrónica fué obtenida por el concurso de los más notables físicos contemporáneos: J. Thomson (lord Kelvin), los Curie, Rutherford, Oliver Lodge, Becquerel, G. Le Bon, etc.

A la vera de estos eminentes cientistas, destácase a justo título, el sabio W. Crookes. Crookes fué el precursor de la remodelación de las ciencias físicoquímicas con sus notabilísimos trabajos de física molecular al vacío sobre gases rarificados (tubo o ampolla de Crookes), descubriendo los

---

que las experiencias que efectuaría el médium Cosme en esta ocasión, serían idénticas a las que divulgara en ésta el correligionario Armando Ferretti, testigo presencial de las mismas en el Brasil, con su hermano, el Dr. Rodolfo Ferretti, y de las que nos hicimos eco en estas páginas, las correspondientes al mes de octubre del pasado año.

El artículo presente, con el que exornamos hoy nuestras páginas, tomado de la revista *"Alem"*, de la Sociedad Portuguesa de Investigaciones Psíquicas, se debe a la pluma del eminentísimo hombre de ciencia y gran cultor de las especulaciones espíritas, el Dr. Antonio J. Freire, que desde Portugal ha conseguido irradiar su vigorosa personalidad intelectual a través de un amplísimo sector del mundo estudioso, que sigue con interés estas apasionantes revelaciones del más allá, dadas por el raciocinio espiritista.

El Dr. Freire es autor de varios libros, en los cuales campea con holgura y seguro trazo una visión científica definida, clara y puesta —por raro sortilegio de su pluma, como se podrá apreciar en este artículo— al alcance de todas las mentalidades estudiosas. "Del alma humana" y "Al margen del Espiritismo", son dos muestras de su estro, que están esperando la justicia de su traducción a nuestro idioma, cual se ha hecho ya con uno de sus valiosos folletos: "Del fraude en el Espiritismo experimental", y donde se nos muestran en todo su vigor, las virtudes que respaldan a este estudioso correligionario. Es necesario aclarar que no apoya el autor toda su enjundia intelectual en el mero y cerrado aspecto científico, pues todo ese acervo, toda esa riqueza de conceptos, se ve avalada por una concepción, una inspiración filosófica, que nace en las prístinas fuentes de un acendrado amor al Cristo.

N. de la R.

"rayos catódicos", constituídos por descargas de "electrones", correspondiendo a grados o corpúsculos de esencia y de naturaleza eléctrica, animados de velocidades de 1/10 a 3/10 de la orden de la luz... (300.000 kilómetros por segundo). Por repetidas experiencias de técnica delicada y compleja, en que tomaron parte los notables físicos Villard, Lorentz, Sody, Perrin, etc., quedó demostrada la heterogeneidad de los electrones, siendo de la misma naturaleza eléctrica para los elementos químicos, diferiendo de cuerpo a cuerpo en su número, velocidad y en la orientación de su movimiento orbitario.

W. Crookes descubrió así, un cuarto estado de la materia —la materia radiante— expresa en la radioactividad, cuando hasta su memorable descubrimiento, apenas existían los tres clásicos estados: sólido, líquido y gaseoso.

Crookes basado en la homogeneidad de los electrones, fué llevado a la *unidad de la materia,* proveyendo de allí el *protilo* como el tipo primordial o cuna donde se originó por descendencias y combinaciones milenarias toda la materia física planetaria, en sus múltiples modalidades y poliformismo.

Así fué descubierta la unidad y la evolución de la materia inorgánica y la radioactividad como su propiedad general, de intensidad variable, alcanzando su mayor agudeza en el uranio y torio y muy acentuado en el radio (Curies, Becquerel, etc.).

Crookes descubriendo los "rayos catódicos", dió implícitamente una base firme para importantes descubrimientos de otros físicos, entre los cuales merece especial mención la de los "rayos X", debida a Roetgen, y que atravesando los cuerpos sólidos y opacos, vino a prestar relevantes servicios a la medicina en su doble aplicación: la radioscopía y la radiografía (1).

Desde Lavoisier, el patriarca de la química moderna, el átomo era considerado el último término de la materia, la unidad química por excelencia, indisecable, indestructible, eterna, diferiendo en su naturaleza, de cuerpo a cuerpo simple, considerando como especie distinta y definida en todas las arquitecturas moleculares.

Fuerza y materia eran dos términos irreductibles, distintos, de esencia diversa, aliados en el trabajo mecánico, mas siempre autónomos en su naturaleza y funciones.

La energía era apenas un "modo", una "cualidad", más o menos abstracta en su esencia íntima, como la electricidad.

El mundo físico estaba formado por dos mundos profundamente separados por la irreductibilidad de sus propiedades, irreversibles en su naturaleza íntima: el mundo de la materia —el hierro, el carbón, el cobre, la plata, el platino, etc.; el mundo de la energía—, el calor, la electricidad, la luz, el magnetismo telúrico, etc. La dualidad de este imponente edificio estaba trabada por las dos leyes supremas, dogmáticas: las leyes de conservación de la materia y de la energía.

Los rayos catódicos de Crookes hicieron oscilar los cimientos de esta construcción

---

(1) W. Crookes, fallecido en 1910, fué una de las más vigorosas y fecundas mentalidades contemporáneas. Sus memorables descubrimientos en astronomía y en las ciencias físico químicas resultaron célebres. Descubrió el espectroscopio, el fotómetro de polarización, el radiómetro, el microspetroscopio, etc.

La óptica quédale debiendo la solución de algunos de los problemas más complejos del mecanismo, naturaleza y velocidad de la luz.

El Espiritismo débele también señalados e inolvidables servicios.

W. Crookes inicia la fase científica del Espiritismo, con sus célebres experiencias realizadas de 1870 a 1874, con los médiums Douglas Home, Katie Fox y Florencia Cook, habiendo obtenido la materialización completa, integral, de un espíritu fallecido en una lejana época: Katie King, que Crookes estudió durante tres años consecutivos, en colaboración con otros sabios ingleses, hecho que tuvo repercusión mundial.

Crookes observó y experimentó varias categorías de fenómenos espíritas y anímicos, de orden objetivo o físico. En todas sus experiencias siguió un método rigurosamente científico, inventando y adaptando varios aparatos registradores.

La severidad de control y el espíritu crítico que presidieron a estas experiencias, aliadas a la situación culminante de Crookes en el mundo científico, concurrieron ampliamente a que el Espiritismo tomase gran extensión en los medios culturales de Europa y de América, despertando interés por parte de algunos sabios anglosajones, más liberados que los latinos de preconceptos de escuela y de misoneísmo. (W. Crookes — Recherches sur les Phénomenes du Spiritualisme, trad. franc. París, s. d.). (Ingeniero G. Delanne — Les apparitions matérialisées des vivants et des morts, 2 vols. in 8.ª, París, 1911).

científica, demostrando experimentalmente que la materia y la energía eran términos no irreductibles, indisolublemente ligados en el mismo origen, en la infinidad de su esencia homogénea, en la misma comunidad de su naturaleza intrínseca, a través de su dualidad de condensación etérica y desintegración de sus respectivos electrones: en último análisis, meras expresiones corpusculares eléctricas, modalidades para nuestro planeta, del *protilo ancestral.*

La electricidad, la luz, el calor, en fin, todas las variedades de la energía, no son simples "cualidades" más o menos abstractas e inmateriales como se suponía, pero sí realidades substanciales, materiales, susceptibles de peso y medida por artificios de la técnica científica extremadamente complejos para los no iniciados en los laboratorios físicoquímicos. Todas las modalidades de la energía son resultantes de desequilibrios electrónicos en la arquitectura atómica, con la consecutiva emisión y proyección de los electrones de cantidades y direcciones variadas, a través de ondas vibratorias de largo y velocidad propias de cada modalidad de energía.

Así como Haekel, animado de una intuición genial, aunque desvirtuada por su agnosticismo, pretendió determinar la "unidad de vida" —tan necesaria a la construcción de su sistema monista, orientado en un panteísmo materialista—, idealizando su decantada "mónera", aunque en bases fragmentarias e insubsistentes, Crookes, no está de más repetirla, estableció en bases sólidas la unidad de la materia y de la energía en su *protilo,* elemento primordial de condensación del éter para nuestro mundo físico, patriarca ancestral de toda la generación de los cuerpos químicos. Crookes, descubriendo el cuarto estado de la materia, *la materia radiante,* abrió una larga y luminosa avenida para que la ciencia avance hacia el mundo astral donde podrá comprendér mejor el sentido de la vida en su significado espiritualista.

Para lord Kelvin, uno de los más destacados físicos de la actualidad, la materia proviene de los movimientos arremolinados del éter especial, creando en ciertos puntos, centros de condensación de energía, animados de movimientos rotatorios.

Gustavo Le Bon, uno de los más hábiles investigadores de la radioactividad y que mejor tiene estudiada la energía electrónica, desígnala "energía mitratónica". Esta energía, trayendo en su potencial las fuerzas cósmicas más poderosas, produce por su orden y dinamización las múltiples formas de la materia y de la energía.

La clásica concepción de la inercia y de la indestructibilidad de la materia, de los químicos del siglo pasado, opónense a los modernos conceptos; *la vida y la evolución de la materia,* abarcando todos los cuerpos de la naturaleza, manifestándose en su máximo de intensidad en los cuerpos radioactivos, particularmente en el radio.

Según G. Le Bon, uno de los principios fundamentales de la química del siglo pasado "nada se crea, nada se pierde" debe ser substituído en la actualidad por un nuevo principio de significado opuesto, así expresado: "sólo la vida produce la vida; todo es creado, todo se transforma en una evolución continua y eterna".

Dentro de la intimidad de sus átomos, la materia es un portentoso laboratorio que dispone de una fuerza colosal, de una sensibilidad extrema y delicada, ejerciendo la menor influencia, como lo demostró el profesor Bose por una serie de experiencias de reacción eléctrica para la "fatiga de los metales" y acción de los excitantes y tóxicos sobre substancias metálicas (histéresis magnética), etc.

(*Concluirá en el próximo número*).

BARTOLOME PONS

El 27 de diciembre pasado se produjo la desencarnación del correligionario Bartolomé Pons, activo militante de la sociedad "Víctor Hugo", de esta capital. Este hermano desempeñó durante varios períodos cargos directivos en la M. D. de la CEA,

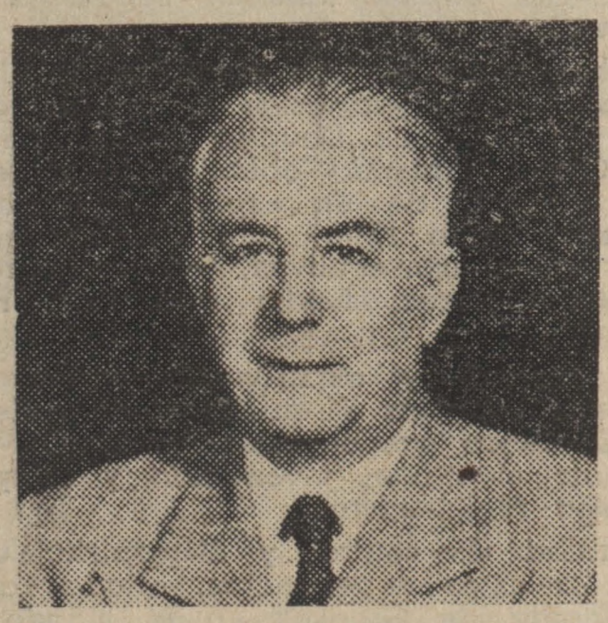

llegando a ocupar, entre ellos el de vicepresidente y a ejercer la presidencia en ausencia del titular.

De un carácter afable, irradiaba el Hno. Pons bondad y simpatía, lo que le hizo conquistar siempre el aprecio de quienes tuvieron ocasión de actuar a su vera. Sus iniciativas y proyectos poseían proyecciones amplias, y consideraban el aspecto práctico, los cuales le conferían carácter de realizables, a la vez que extendían los buenos propósitos que inquietaban y destacaban a su espíritu.

En la sociedad "Víctor Hugo", desempeñó con esa particular eficacia, puestos de importancia en la C. D., la que lo contó siempre entre los más entusiastas y decididos asociados.

En el acto del sepelio de sus restos, dirigió la palabra a los asistentes el Hno. Santiago A. Bossero, el que se refirió al espíritu liberto de la materia, destacando las nobles cualidades que había puesto de manifiesto en la existencia que terminaba, así como su amor y desinterés por la doctrina espírita. Finalizó su oración haciendo votos por su rápido despertar y la vida invisible.

Desde nuestras columnas, acompañamos al compañero Bossero en sus sinceros deseos, para quien en la vida, el Espiritismo —la ciencia del alma— resultó un culto venerado y vivido en toda la intensidad de sus sublimes postulados.

LABOR ET AMOR FRATERNUS PRO SPIRITU

El Rumor de la Colmena

FEDERACION ARGENTINA DE MUJERES ESPIRITAS DE LA CEA

CONVERSEMOS...

Hermana:

Quisiera tener la palabra inspirada para llegar a conmover tu alma. Hace ya mucho tiempo que mi ruego golpea una y otra vez para que abras las puertas de tu corazón y de tu intelecto, y el ruego se pierde en el vacío y tú permaneces dura e inmutable como la roca frente al viento.

Hoy tengo en mí un nuevo dolor; el dolor de saber que no me escuchas, la pena de comprobar que no he podido llegar hasta ti. Tu conducta no se ha modificado, persistes en actitudes que son antiespiritistas. Cuidas de lo que entra en tu boca, más te importa poco de lo que de ella sale, y con tus actitudes y con tus palabras perjudicas la unidad de este movimiento que hoy como nunca necesita del esfuerzo común.

La crítica (no la constructiva), el comentario, la palabra impensada, están prontas a brotar de tus labios y no te detienen ni las reputaciones ni el amor al prójimo que te inculcó Dios al crearte a semejanza suya. Estás en falta y con tus actos, estás creando deudas que deberás cumplir.

Amar a Dios es reverenciarlo en cada una de sus creaciones, respetarlo en sus leyes, acatarlo en sus designios, servirlo en sus mandatos. Dios puso en tu camino a tu hermano, no para que lo combatas y aniquiles, sino para que los eduques y lo encamines. El Padre no quiere la lucha entre sus hijos, quiere el amor y la unión, y amar es comprender, es penetrar en el alma del prójimo y desde allí, en perfecta unidad, trascender en la obra. Cuando acometes o escuchas, complacida el comentario malévolo, faltas a la ley de Dios. No sólo hieres a tu hermano, lastimas también a tu Padre.

¿Qué sabes tú del ser a quien juzgas? Conoces apenas algunos actos de su vida, pero ¿te atreverías a afirmar el conocimiento de los motores íntimos de su espíritu, de sus luchas interiores, de sus encarnaciones y sus deudas?

Antes de comentar medita. Si la meditación te lleva al conocimiento de alguna falta que puedes enmendar, llégate a tu prójimo y sin herirlo, muéstrale su error a la luz del amor, y Dios hará lo demás. Habrás conquistado entonces la paz de la conciencia, ganando el tiempo perdido en varios comentarios que nada remedian.

Hermana mía, yo, tu hermana anónima, te pido en nombre de nuestro Padre, de la unidad del movimiento espírita, de la ley del amor y la fraternidad, que antes de hablar sobre las actitudes de nuestros hermanos, juzgándolos y destruyéndolos con la crítica malintencionada, medites en la soledad de tu alma, sobre el daño que puedes acarrear a tu espíritu y a nuestra idea.

•

NOTICIARIO

Cumpliendo con la acostumbrada misión de visitar a las sociedades hermanas, en ocasión de la realización de actos trascendentes, varios miembros de la F. A. de M. E. se hicieron presentes en los locales que se detallan:

"Víctor Hugo", de Capital. — Con motivo de su XL aniversario, visitaron las señoras Toker y Remigia de Bianco. 19 de diciembre.

"Allan Kardec", de Capital. — Concurrieron las señoras Borjas, Testa y Cáceres. 19 de diciembre.

"Luz y Sombra", de Bánfield. 29 de diciembre. Presente, Sra. de Aguirre.

"El Triángulo", de Avellaneda. 30 de enero. Asiste la señora presidenta, señora de Nieva.

Con motivo del cierre de actividades del año, de esta misma entidad, concurren en representación las Hnas. Clara de Acuña, Manuela Cela y Lía B. de Bogo. 13 de febrero.

Asociación "Adelante". — 19º aniversario, festejado el 6 de febrero. Representan: Señoras Remigia de Bianco, Aguirre y de Bogo.

Pic-nic de *"Progreso Espírita"*. — 31 de enero. Concurrieron las Sras. de Cáceres y de Bianco.

——

Secretaría de Auxilio. — Las hermanas componentes de esta secretaría concurrieron al Asilo de Ancianos de la Recoleta, donde repartieron golosinas y al Hospital "Penna" al que se llevaron juguetes para los niños.

——

En la recordación del guía de la sociedad de la ciudad Eva Perón, "Te Perdono", efectuada el 17 de enero, en la imposibilidad de hacer llegar delegación, se envió a la entidad un ramo de flores.

Las FACULTADES de JAMES J. DICKSON

Especial para **LA IDEA**

Por C. B. BALBIANI

Las maravillas que se producen por la facultad medianímica del reverendo James J. Dickson, en su centro de actuaciones: "The Spiritualist Church of Revelation, Inc.", de California, EE. UU., rebasan lo conocido dentro de esa actividad fenoménica. Ya las columnas de esta revista hán podido ocuparse en repetidas ocasiones, de diversas manifestaciones de las potencialidades que exornan a esta vigorosa personalidad espírita.

En un número del periódico "Psychic Observer", de febrero del corriente año, publícase la fotografía que acompaña a esta nota y que fuera enviada por Marguerite Forge, con los datos respectivos de cómo fué conseguido tal resultado.

Leamos lo que la Sra. Forge relata, certificándolo con su propia responsabilidad y la publicación adjunta de su domicilio: 830 Main Av., Long Beach, California.

"Hace cerca de cuatro años, mi esposo y yo pasábamos varios días en San Francisco, esperando una oportunidad para posar para un cuadro, pero fué recién para agosto de 1950 que tuve tal ocasión. Al asistir a una de las sesiones privadas de materializaciones del reverendo Dickson, "Juanita" (espíritu guía del médium) se materializó totalmente y me preguntó: ¿Mrs. Forge, desea Ud. posar para un "dibujo espiritual"? Yo le dije a Juanita —continúa la relatora— que estaría encantada' y por consiguiente, una vez que Minnie Brown, el control de gabinete, clausuró la sesión, manifesté al médium lo que Juanita había dicho. Dickson colocó entonces algunas puntas de lápices de colores en el medio de la mesa, diciendo: "es posible que obtengamos varios dibujos". Tomé entonces varias pizarras de colegio, lavadas y secas, indicándoseme que sostuviera una sola pizarra sobre las puntas de los lápices colocados sobre la mesa, frente a mí, dado a que únicamente había poder suficiente para un solo dibujo. Dickson se sentó a unos pasos de mí, del otro lado de la mesa. Estábamos a plena luz. El médium y yo conversamos unos momentos. Luego él me dijo: "El dibujo debe estar terminado, pues ya no siento ninguna vibración.

"Cuando di vuelta la pizarra, allí en el lado adverso, se veía un precioso dibujo de mi guía indígena "Fuego del Bosque", realizado a pleno color. En el marco de la pizarra se hallaban dibujados los símbolos del sol: macho y hembra y la tierra. Dickson no tocó la pizarra en ningún momento. Yo nunca podré olvidar esta sobrecogedora experiencia.

"Dickson —concluye la satisfecha narradora— estaba tan complacido como yo, pues me dijo: "Creo que Juanita, ha hecho algo especial para Ud."

La simplicidad del relato de la Sra. Forges, puede ser la crónica más ade-



Reproducción del dibujo medianímico realizado con lápices de colores, en pizarra, por el médium norteamericano James J. Dickson, al cual se alude en la presente nota

NOTICIAS DE INSTITUCIONES EN PAISES DE HABLA FRANCESA

Extraídos de "Survie" de noviembre-diciembre de 1953

Por ETHI GHILBERT

PARIS. — En su reunión del 25 de octubre de 1953, el Comité de la Unión Espírita Francesa ha procedido a la elección de su Comisión Directiva (Bureau).

En la Asamblea General realizada en la misma fecha se resolvió la adquisición del inmueble del que la institución era locataria desde el año 1939.

LYON. — La sociedad Juana de Arco de Estudios Espíritas (Nº 26 bis, calle de San Antonio, Lyon, Francia), realiza trabajos de un carácter muy elevado y recibe mensajes sumamente interesantes. De uno de ellos extramos el párrafo siguiente: "Haced respetar la Ley Universal, la de Dios, la que habéis comprendido. Haced que la Verdad, la única que debe reinar sobre el mundo, pueda por fin iluminar la tierra entera. Cuando la Verdad haya tomado su lugar en vuestro planeta, quizá podáis esperar días mejores".

ALGERIA. — El trabajo del grupo *"La Esperanza"* ha sido muy fructuoso en Algeria desde su reciente fundación. Las reuniones son seguidas con regularidad por una cantidad siempre mayor de miembros. Se realizan conferencias, exposiciones de pinturas, de documentos medianímicos y proyecciones de fotografías y grabados espíritas, cuya presentación constituye un gran éxito.

EN CASABLANCA Y EN RABAT. — El trabajo del grupo *"La Paz"*, de Casablanca prosigue activamente, recibiéndose mensajes muy elevados. Uno de ellos trata de la separación de los sexos, que habría hecho surgir al hombre del hermafrodita primitivo. El comunicante da un lapso de nueve millones de años para esta separación, pero no nos dice si el hombre de esa época tenía formas que se aproximaran a las actuales. Se sabe que actualmente la antropología no posee ningún material que le permita remontarse a más de tres o cuatrocientos mil años. Sin embargo la Ciencia avalúa en un millón de años la aparición del hombre sobre la tierra, pensando que en aquella época se aproximaba más bien al mono que al hombre actual".

Otros mensajes, referentes a Dios y firmados Griffie, en Cruz, nos demuestran que el Espiritismo está igualmente bien encaminado en Rabat, donde actúa un médium muy bueno, por medio del cual se reciben estos mensajes.

BELGICA. - GANTE. — El Congreso Nacional de la Unión Espírita Belga, tuvo lugar el día 11 de octubre de 1953 en la ciudad de Gante.

Por unanimidad, después de prolongadas e interesantes deliberaciones, los congresistas adoptaron la siguiente moción:

"En el cuadro de las actividades del movimiento espírita, la experimentación consiste en estudiar los hechos naturales o los fenómenos paranormales que no son explicables por las leyes enseñadas por la ciencia oficial. Algunos de esos hechos son incontestablemente debidos a una causa inteligente exterior al mundo visible. Además, prueban la existencia del alma, su supervivencia al cuerpo físico, y la posibilidad, para los hombres, de entrar en contacto con los fallecidos.

"De la observación de estos hechos resulta una filosofía racional suceptible de ayudar a la humanidad en su evolución, por la certidumbre de la existencia del mundo espiritual. *La experimentación no puede, por lo tanto, ser más que un medio y no un fin en sí misma.* La finalidad es la espiritualidad en toda la acepción del término.

"Cada cual debe hacerse un deber de experimentar tanto cuanto le sea posible, si bien este medio no es el único suceptible de atraer a los incrédulos. Hacer resaltar la lógica de la doctrina espírita, es también altamente aconsejado".

---

cuada a las sorprendentes realizaciones del reverendo Dickson, ya que a lo extraordinario de los fenómenos que la facultad de este poderoso médium consigue, ha de agregarse la naturalidad, la falta absoluta de aparatosidad, hasta podría decirse que no es adecuada la expresión de *fenómeno* cuando se cataloga a la actividad de Mr. Dickson, pues, según los relatos que hasta nosotros llegan, podemos concluir que para este médium, la consecución de un efecto mediúmnico es la cosa más natural, más simple del mundo. Y si no, recordemos aquel caso que se relató en estas mismas páginas, en el número de abril del pasado año, en donde se consignaba que en un hotel en el que habitaba el médium, durante un veraneo reparador de energías, y mientras dormía, iban produciéndose fenómenos de materialización que ni el mismo potente foco de un auto pudo diluir. Los resultados logrados por mister Dickson, avasallan a muchas de las premisas que se sustentan desde mucho, con respecto a los cuidados que son necesarios guardar para la buena realización de los trabajos de materialización.

INTERESANTE VISITA JUVENIL

BAHIA BLANCA. — La Agrupación Juvenil "Luis Arias", dependiente de la sociedad local "Paz, Amor y Elevación", de la que tuvimos ocasión de ocuparnos en nuestras columnas, donde pudo apreciarse las virtudes que a estos hermanos exorna, según nos informa, ha realizado el pasado 31 de enero una visita a la agrupación similar de la Sociedad Espiritista Cultural, de la localidad de Tres Arroyos, invitados especialmente por éstos.

La delegación bahiense que se trasladó en pleno a Tres Arroyos, tuvo oportunidad de intercambiar expresiones fraternales con los amables anfitriones, y sin perder el espíritu activo que destaca a estos dinámicos jóvenes, se conversó ampliamente sobre la posibilidad de formalizar una *Federación Provincial de la Juventud,* propósito que piensan dejarlo concretado, de ser posible, antes de fin de año.

Conociendo como conocemos el empuje y la capacidad de los jóvenes bahienses, no dudamos que este anhelo ha de ser todo un éxito a poco que los jóvenes de las restantes agrupaciones bonaerenses se dispongan a cooperar en tan loable propósito.

•

ANIVERSARIO DE "CONSTANCIA"

La entidad hermana, decana del movimiento espírita argentino, recordaba el pasado 9 de febrero, el 77º aniversario de su fundación con una sesión medianímica, la que contó con una crecida concurrencia, compuesta por numerosos asociados y representaciones de entidades afines. La asistencia espiritual hizo llegar sus mensajes de aliento y de particular sutilidad al recogido y atento auditorio.

La presencia del médium brasileño de efectos físicos, D. Joao Cosme, invitado a ésta para realizar experiencias de ese tipo, puso una nota de color en la fiesta. Hacia el final del acto fué invitado a hacer uso de la palabra, lo cual hizo éste dejando sus cordiales saludos a la asistencia, como lo hiciera asimismo, el Dr. Rodolfo Guzzo, un compatriota ha mucho radicado en el Brasil y que acompaña al médium para secundarlo en las tareas accesorias de los actos fenoménicos a realizarse.

•

FINALIZACION DE ACTIVIDADES EN "EL TRIANGULO"

Esta laboriosa entidad de Avellaneda, conmemorando la finalización de sus actividades en el período que así concluía, llevó a efecto el pasado 13 de febrero un simpático acto que se comenzó con las palabras adecuadas de su presidente, el Hno. Salvador Gatto, a quienes siguieron las de representantes de la F. A. de M. E. que se refirieron a la unión y organización de las mujeres espiritistas. Fueron ellas las señoras Clara de Acuña, Manuela Cela y Lía de Bogo. Una niñita recitó unos poemas y luego se dió curso a una sesión medianímica, en la que se escuchó los buenos consejos de los seres espaciales.

Dióse fin a la reunión con un lunch que fué servido en la grata y franca camaradería de todos los presentes.

Bibliográficas

LAS TRES REVELACIONES PARA LOS NIÑOS

(San Pablo, Brasil - 96 páginas)

Por M. AMELIA ANHAIA FERRAZ

"Las Tres Revelaciones para niños" es un libro que viene a cubrir una necesidad ineludible dentro de las necesidades de la doctrina espírita, pues se trata nada menos que de un tratado elemental de enseñanza, escrito dentro de todas las más exigentes reglas de la pedagogía por la Srta. M. Amelia Anháia Ferraz, quien imparte dichas lecciones en la Escuela Infantil Espírita que posee la entidad "Juventud Espírita Bosque-Vila Mariana".

Por considerarlo sumamente apropiado para nuestro sentir, respecto de la obra comentada, vamos a transcribir lo que dijera el "Diario de S. Paulo", con la firma de *Irmao Saulo,* bajo el título "Preparando el Futuro Doctrinario por la Educación de la Niñez", que dice así:

"El movimiento espírita presenta hoy, en todo el mundo, los inconvenientes de la heterogeneidad. Sus adeptos provienen de la más diversas fuentes: el catolicismo, de las varias denominaciones protestantes, de las diversas escuelas filosóficas. Mas acontece que el Espiritismo no es apenas una nueva corriente filosófica o religiosa. Al contrario de eso es una síntesis de conocimiento, el momento culminante en que el pensar humano se liberta de las formas separativistas de la religión, de la filosofía y de la ciencia, para comprenderlas en un todo, en una visión global del Universo y de la Vida, que la dialéctica espírita nos ofrece. Siendo así, fácil es comprender los desajustes que resultan de esa falta de homogeneidad del movimiento doctrinario.

El espiritista que vino del catolicismo tras su formación mental, difiere de la de aquel que vino del protestantismo o del materialismo. El lastre mental de cada uno de esos adeptos influye en su manera de interpretar la doctrina. Y es justamente por eso que, entre centenas de espíritas, son pocos los que comprenden el Espiritismo en su verdadera naturaleza de síntesis, ni están aptos para practicarlo sin los perjuicios concurrentes de los hábitos mentales y emocionales del pasado. El Espiritismo es una nueva forma superior de conocimiento, al que debemos adaptarnos.

El gran problema del movimiento espírita, al finalizar el primer siglo de su codificación kardecista es, por tanto, de formación mental, cultural y moral de la juventud, con vistas a una futura homogeneidad de sus cuadros. La educación espírita de la niñez y del joven es nuestro problema máximo. Sólo a través de ella podremos eliminar las contradicciones que hoy fermentan en el medio espírita y preparar un futuro más a la altura de los principios doctrinarios. Por eso mismo, la enseñanza del Espiritismo a los niños —en el hogar, en la escuela, en los centros y en los grupos espíritas— es la necesidad

más imperiosa del momento. Descuidar ese problema sería comprometer el futuro.

Faltaba entre tanto, un método simple, claro y didáctico, para la enseñanza doctrinaria de los niños. Los métodos hasta hoy publicados no respondían a las necesidades reales de la enseñanza, lo que venía creando las más serias dificultades para los padres y los profesores de Espiritismo. Ahora, con la publicación por los jóvenes de la Juventud Espírita Bosque-Vila Mariana, del librito "Las Tres Revelaciones para los Niños", escrito por la Srta. Amelia Anháia Ferraz, esa laguna fué superada. Tratáse de un trabajo elaborado en la práctica, durante la convivencia de meses y años de la autora con los niños, suministrándoles lecciones de Espiritismo en las escuelas sostenidas por aquella Juventud. Las clases son cortas, certeras, claras y sintéticas, acompañadas de aclaraciones al profesor, o al padre que quiera enseñar a sus hijos. El plan fué organizado de tal manera, que dándose una clase por semana, dentro de seis meses el curso estará completo y los niños tendrán una visión general de los principios doctrinarios en sus tres aspectos".

Hasta aquí la crónica a que nos referimos más arriba. Estamos de acuerdo que podrá discutirse los principios con que son impartidas las enseñanzas —sabemos que la forma en que se encara en el Brasil la doctrina, es en varios sectores resistida—, más ello no quita en modo alguno mérito a la obra de la Srta. Anháia Ferraz, pues en ese trabajo hay una iniciativa ponderable, a todas luces necesaria en nuestro medio y máxime , como lo dice el *Irmao Saulo* por las proyecciones que ella tiene hacia un futuro de homogeneidad doctrinal, que por la forma en que se vienen desarrollando las cosas no hemos podido lograr hasta el presente.

Bien haya este basamento sólido, hijo de la experiencia, que podrá ser juzgado tal vez con mayor profundidad en el seno de ese futuro soñado de armonía y entendimiento general del Ideal.

C. B.

•

FESTIVAL ARTISTICO DE LA ASOCIACION "ADELANTE"

CONMEMORACION DE SU XIX ANIVERSARIO

En un local céntrico, con la asistencia de un numerosísimo público, festejaba su nuevo aniversario, el 6 de febrero transcurrido, esta sociedad hermana.

Abrió el acto, luego de la presentación por el Hno. José Cáceres, el presidente de la entidad, Hno. Salvador Benenati, con palabras adecuadas, a las cuales siguieron la representación del drama en tres actos, de D. Alberto Vacarezza, titulado "Los Cardales". Con la eficacia de siempre, el elenco artístico de la entidad, asumió el compromiso, con la actuación de los siguientes correligionarios: J. Vitelli, A. B. de Rosales, G. Di Salvo, M. E. de Benenati, M. D. Benenati, I. C. de Di Salvo, C. Montalbano, J. Palomba y D. Vita. Apuntador y transpunte, L. Rivitti, L. Benenati y D. Vita. La dirección la ejercitaron los Hnos. Miguel Benenati y Guillermo Di Salvo.

Los entreactos fueron matizados por una pareja de pequeños bailarines de danzas criollas: María I. Celario y Omar Vitelli, que hicieron las delicias de los concurrentes. Además procedióse al sorteo gratuito de libros espíritas que en estos actos se acostumbra realizar y al reparto de la revista de la entidad: LA VERDAD, que aparece en esta fecha propicia, bajo la dirección de nuestro camarada, Hno. José Cáceres, con una valioso material informativo y doctrinario.

Un grato ambiente de cordialidad y camaradería, se encargaron de otorgarle, como marco a la fiesta, los delegados de numerosas sociedades hermanas y los asociados de la entidad organizadora, cumpliéndose con ello una cabal muestra de lo que debe ser una auténtica reunión social espiritista.

•

NUEVAS MESAS DIRECTIVAS

DE "LUZ Y VIDA" — SAN FERNANDO

Presidente, N. Rossi; vice, F. Fiorini; secretario general, F. Cervetto; secretario rent., D. Silvestre; tesorero, C. Ramos; pro, Angélica Grasso; vocales: E. Luis, C. Islas, R. Ortega y Delia V. de Islas. Comisión Auxiliar de Damas: Presidenta, A. A. de Cervetto; vice, D. V. de Salas; secretaria, Angélica Grasso; prosecretaria, M. I. de Gilardi; tesorera, Sara Casses; pro, J. I. de Martínez; vocales: J. P. de Gómez, J. E. de Ortega y M. Sosa.

DE "ASOCIACION "EL TRIANGULO"

AVELLANEDA. — Presidente, S. Gatto; vice, Ana Della Busca; secretario, A. Vaghi; pro, R. San Gil; vocales: L. Gatto, J. M. Pellegrini, A. Repetto, A. Pereyra, E. Zarzal y R. Vaira; suplentes, A. Ramírez, Elena de Vaghi, María E. de Brandi y María de Besa.

DE LA AGRUPACION JUVENIL "LUIS ARIAS", DE BAHIA BLANCA

Dependiente de la sociedad *"Paz, Amor y Elevación"*. — Presidente, A. F. Fernández; vice, E. Burela; secretario, O. P. Santiesteban; pro, Celia E. Fernández; tesorero, O. Alonso; pro, V. Ciocci; suplentes: J. Osre y Angela D. Santiesteban.

SOCIEDAD "TE PERDONO"

EVA PERON (Ciudad). — Recordando el 54º aniversario de la desencarnación de su guía realizó esta sociedad un acto el 17 de enero pasado. Abrió el acto su presidente, el Hno. Ricardo A. López, haciendo uso de la palabra luego nuestro camarada el Hno. José Cáceres; como asimismo el Hno. Cándido Rodrigo por la C. D., el Sr. Vicente Lombardi por la Biblioteca "Inspiración", el Sr. Aurelio Piñero en nombre de la sociedad "Luz, Esperanza y Fe" y la secretaria de la entidad, señorita Delia E. Pena.

Dijo las palabras finales, el Hno. Cáceres, las cuales antecedieron a un lunch en el que se reunieron en camaradería y fraternidad los presentes a tan emotiva recordación.

DE LOS ARTICULOS PUBLICADOS SON RESPONSABLES SUS AUTORES

No se devuelven los originales, ni se mantiene correspondencia sobre los mismos

PRECIOS DE SUSCRIPCION

Año	$	16.—
Semestre	„	8.—..
Número suelto	„	1.60

EXTERIOR

Año .... $ 18.—

Las renovaciones deberán hacerse antes de finalizar diciembre de cada año. Solicitud de Inscripción en el Fichero de Cultos del M. de R. Ext. Nº 150.104.

ABLERO DE SOCIEDADES

Sociedad SENDERO DE LUZ
(Adherida a la C.E.A.)
Sesiones: Miércoles de Estudio, a las 21 hs.
Sábados Mediumnímicas, a las 18 hs.
Tres Arroyos 2455 - Bs. Aires
Comp. de Ins. Fichero de Cultos N.º 95

Asociación Espírita LUZ Y VIDA
(Adherida a la C.E.A.)
Sesiones: Martes, a las 15, y miércoles y viernes, a las 21 hs. Visitas: martes y miércoles.
Independencia 3488 - Buenos Aires
Comp. de Ins. Fichero de Cultos N.º 37

Sociedad "LA FRATERNIDAD"
(Adherida a la C.E.A.)
Fundada por Antonio Ugarte en 1880
Donado 1124 - Buenos Aires
Comp. de Ins. Fichero de Cultos N.º 142

Sociedad "LA HUMILDAD"
(Adherida a la C.E.A.)
Sesiones a las 17 horas. 1er. Sábado y 3er. Miércoles, lectura comentada; Sábados y Miércoles restantes, sesiones mediumnímicas.
Av. 17 de Octubre 9552 - Buenos Aires
Solic. Ins. Fichero Cultos 150.213

Sociedad Espiritista EVOLUCION
(Adherida a la C.E.A.)
GALEOTTI 1345 - 1349
Barrio Gral. J. B. Bustos (ex Barrio Firpo), Córdoba
Comp. de Ins. Fichero de Cultos N.º 247

Sociedad Espiritista AMALIA DOMINGO SOLER
(Adherida a la C.E.A.)
Insc. en el Fichero de Cultos N.º 237
Chacabuco 5078 - Mar del Plata

Sociedad LUZ, JUSTICIA Y CARIDAD
(Adherida a la C.E.A.)
1er. sábado de mes, conferencia a las 16 horas.
4º y 5º miércoles, a las 20, lectura comentada.
2º domingo, **a las 16** hs., reuniones culturales.
Zelada 4460 - Buenos Aires
Comp. de Ins. Fichero de Cultos N.º 306

Sociedad Espiritista JUANA DE ARCO
(Adherida a la CEA)
Sesiones: Miércoles a las 20.30 hs. Domingo lectura comentada, a las 17 hs. Lunes y jueves: sesiones medianímicas y de orientación.
Pasaje Irigoyen 1978 **Rosario**

Círculo de Estudios PROGRESO ESPIRITA
(Adherida a la C.E.A.)
Bca. "Francisco Barranquero"
Charlone 950 - Buenos Aires
Comp. de Ins. Fichero de Cultos N.º 249

Sociedad ALLAN KARDEC
(Adherida a la C.E.A.)
Reuniones: Sábados de 17 a 19 horas.
Jueves, sesión de estudio de 17 a 19 hs.
Saavedra 1186 - Buenos Aires
Solic. Ins. Fichero Cultos 150.316

CIRCULO "P S Y K E"
De Estudios Filosóficos y Metapsíquicos
(Adherida a la C.E.A.)
Av. Corrientes 4533 - Buenos Aires
Solic. Ins. Fichero Cultos 150.098

Sociedad PAZ, AMOR Y ELEVACION
Afiliada a la C. E. A.
Undiano 18 - Bahía Blanca
Comp. de Ins. Fichero de Cultos N.º 356

Centro "ALLAN KARDEC"
Adherido a la C. E. A.
Alvarado 3535 - Mar del Plata
Comp. de Ins. Fichero de Cultos N.º 65

Biblioteca MANUEL GONZALEZ SORIANO
(Adherida a la C.E.A.)
Lunes a viernes, de 19 a 21 horas.
"Sociedad Espiritista Racionalista".
Sesiones experiment.: Sábado, 20 a 22
Pavón 2957 - Buenos Aires
Comp. de Ins. Fichero de Cultos N.º 398

Sociedad ESPIRITISMO VERDADERO
(Adherida a la C.E.A.)
Güemes Nº 615, Rafaela. F. C. N. G. S. M.
(Prov. de Santa Fe)
Comp. de Ins. Fichero de Cultos N.º 68

Sociedad Espiritista "EVOLUCION"
Días de sesiones: Sábados de 16 a 19 hs.
Se admiten visitantes
RAMON L. FALCON 2327, 2º piso, depto. 6

NO SON ESPIRITISTAS

los que lucran, engañan o explotan en nombre del Espiritismo; los que se ocupan de cartomancia, sortilegios, adivinación o curanderismo, para embaucar a sus semejantes. Todo aquel que mixtifica o se atribuye falsas facultades metapsíquicas, en cuyo fondo está el absurdo, el fanatismo o el interés. Nadie que obre así es espiritista, aunque diga serlo.

Por el daño que causan a la doctrina y a la verdadera mendiumnidad, es que consignamos nuestra desaprobación contra todas esas prácticas.

Sociedad "LUZ Y VIDA"
(Adherida a la C.E.A.)
Sesiones: Miércoles de 15.30 a 17
Jueves, de 20.30 a 22
Sarmiento 1460 - S. Fernando
Solic. Ins. Fichero Cultos 151.122

CENTROS DE INVESTIGACIONES PSIQUICAS
Entidad Espírita
Comp. de Insc. Fichero de Cultos N.º 437
Olazábal 668 - Mar del Plata - F. N. G. R.

Sociedad JOAQUIN MORA
(Adherida a la C.E.A.)
Sesiones: Sábados y Domingos, 16 horas
Cervantes 1708
Comp. de Ins. Fichero de Cultos Nº 290

Centro "BENJAMIN FRANKLIN"
Fundado en el año 1913
(Adherida a la C.E.A.)
Reuniones: Martes, Comisión Directiva; Jueves, Exclusivo para socios; Sábados, Estudios Doctrinarios, a las 21.15 hs.
Paraguay 4728 - Capital
Com. de Ins. Fichero de Cultos N.º 295.

Soc. "EL LUCERO DE LA MAÑANA"
(Adherida a la C.E.A.)
Jueves: Sesiones mediumnímicas, a las 18.30 hs. Sábados: Sesiones doctrinarias, a las 19, para visitantes.
E. Del Campo 744 - Avellaneda
Comp. de Ins. Fichero de Cultos N.º 307

Sociedad VERDADERO ESPIRITISMO
(Adherida a la C.E.A.)
4 de Enero 2551 - Santa Fe, F. N. G. B. M.
Comp. de Ins. Fichero de Cultos N.º 64

Sociedad FELIPE SENILLOSA
(Adherida a la C.E.A.)
Pinto 358 - Pergamino - F. N. G. B. M.
Comp. de Ins. Fichero de Cultos N.º 56

Sociedad HACIA EL PROGRESO
(Adherida a la C.E.A.)
Lobería - F. N. G. R.
Solic. Ins. Fichero Cultos 150.768

Asociación "ADELANTE"
(Adherida a la C.E.A.)
Estudio - Cultura Psíquica. Agrup. de Damas "Amalia D. Soler"
Av. San Martín 5250 - Buenos Aires
Comp. de Ins. Fichero de Cultos N.º 70

Centro Espiritista "IDEALISMO"
(Adherido a la CEA)
Días de sesiones: Miércoles a las 21 hs. Sábados a las 17.15 horas.
Acha 2345 **Depto. 1º**
Comp. de Ins. Fichero de Cultos Nº 74

Sociedad "LUZ DE LA PAMPA"
(Adherida a la CEA)
Sesiones de estudio: Martes de 20.30 a 22.30.
Coronel Gil 64 **Santa Rosa**
Pcia. Eva Perón, FNDFS
Comp. de Insc. Fichero de Cultos N.º 232

Sociedad Espiritista "LA LUZ DEL PORVENIR"
(Adherido a la CEA)
Sesiones doctrinarias: domingos de 15.30 a 17 horas.
Francia 44 **Lobería, F.N.G. R.**
Comp. de Ins. Fichero de Cultos Nº 265

Sociedad HACIA LA VERDAD
(Adherida a la C.E.A.)
Calle 19 Nº 847 - Balcarce - F. N. G. R.
Solic. Ins. Fichero Cultos 150.553

Sociedad ESPIRITISTA UNIVERSAL
(Adherida a la C.E.A.)
Biblioteca "Antonio Barberán"
Sesiones Mediumnímicas: Sábados, 16 hs.
Irg. G. Marconi 1345 - M. del Plata - F. N. G. R.
Comp. de Ins. Fichero de Cultos N.º 55

Sociedad Espiritista "ELEVACION"
(Adherida a la C.E.A.)
Secciones doctrinarias: Miércoles a las 17 hs.
Mediumnímicas: Miércoles a las 18.30 hs.
Comp. Ins. Fichero de Cultos N.º 242
Emilio Lamarca 2355 - Capital

Centro "FELIX ARRIGONI"
(Adherida a la C.E.A.)
Biblioteca: Dr. Luis Echeverría. Sesiones: Miércoles, a las 20.45. Se admiten visitantes. Lunes y Viernes, a las 20.45, para socios solamente
Humboldt 842 - Bs. Aires
Comp. de Ins. Fichero de Cultos N.º 32

Sociedad "TE PERDONO"
(Adherida a la C.E.A.)
Sesiones de Estudio: Miércoles, a las 21 hs.
Calle 11 Nº 1532 - La Plata
Comp. de Ins. Fichero de Cultos N.º 81

Centro "PERSEVERANCIA"
(Adherida a la C.E.A.)
Sesiones doctrinarias, Sábados a las 18.30 horas. - Se admiten visitantes
Berón de Astrada 5753 - Tablada - F. N. D. F. S.
Solic. Ins. Fichero Cultos 150.402

Sociedad Espírita "LUZ Y VERDAD
(Aherida a la C. E. A.)
Fundada el 6 de octubre de 1946
Sesiones de desarrollo mediúmnico: sábados 17 horas. - Sesión de mediumnidad parlante: sábados 20 horas. - Conferencias culturales y doctrinarias: último domingo de cada mes.
Calle 2 Nº 1560 - C. Correo 28
CORONEL PRINGLES (B. A.), F.N.G.R.
Comp. de Ins. Fichero de Cultos Nº 276

Sociedad "LUZ Y VERDAD"
(Adherida a la CEA)
Sesiones: Lunes a las 14.30 hs. - Miércoles y sábados a las 18.30 hs.
Escuela Espírita: Sábados a las 17 hs.
Belgrano 282 **José Ingenieros**
Comp. de Insc. Fichero de Cultos N.º 2

ATENEO DE PROPAGANDA ESPIRITISTA "ALLAN KARDEC"
(Adherido a la CEA)
Pláticas doctrinales y conferencias los 1º y 3er. domingos de mes, a las 18 hs.
Lemos 113 **Avellaneda**
Altura Avda. Mitre 2050

Sociedad Espiritista "EL TRIANGULO"
Sesiones medianímicas: Sábados a las 18 hs. Miércoles a las 19 horas.
Lemos 113 **Avellaneda**

Sociedad "LA HERMANDAD"
(Adherida a la CEA)
Sesiones: Jueves y Sábados, a las 20.30 hs. Sábados se admiten visitantes.
Muñoz 279 **Ciudadela, F.N.D.F.S.**

ACABA DE APARECER

DEL FRAUDE EN EL ESPIRITISMO EXPERIMENTAL

Por el Dr. ANTONIO FREIRE — **$ 6.- m/n.**

Un libro que es un verdadero asesor de todo director de sesiones medianímicas.

Pida su ejemplar
LOS CEIBOS 97 - EL PALOMAR
F. N. G. S. M.

H. L. NALE
MARTILLERO PUBLICO
Terrenos - Casas - Campos
Propiedad Horizontal (Ley 13.512)
Loteo y fraccionamiento de campos
Proyecto de construcciones - Sucesiones
ESCRITORIOS:
En Bs. Aires: JOSE BONIFACIO 765
T. E. 60-9028
En Eva Perón (Prov. de Bs. Aires)
Calle 64 - Nº 713 - T. E. Rocha 5806

Dr. Juan Carlos Pérez Jáuregui
A B O G A D O
Estudio: RIVADAVIA 409 - 6º P.
Esc. 606 - T. E. 33-5749
Consulta gratis a los lectores de la Revista "LA IDEA".

ESTABLECIMIENTO INDUSTRIAL COMERCIAL Y TEXTIL "SOMOS ARGENTINOS"
CREACIONES "MARY"
Fábrica Argentina de Polleras y Anexo
Telas Nacionales y Extranjeras legítimas
ANDRES BERTOLO
CENTENERA 1881 — **T. E. 91-7846**

CONFITERIA "CONGRESO"
MASAS FINAS — HELADOS — Y POSTRES —
RIVADAVIA 1651 — T. E. 38-6973
Buenos Aires

T O R N E R I A
"R E V O L V E R"
Se hacen todos trabajos a precisión en bronce y acero
B A B
ESTADOS UNIDOS 1886 - T. E.26-3492

F E L I P E P. L A R R I P A
Estación de Servicio Automotor
T. E. 118 y 047
Calle 21 - Nº 536
BALCARCE — F. C. N. G. Roca

VICENTE STEVANO
Muebles, Radios, Máquinas de Coser, Heladeras, Bicicletas, etc. Peletería, Sastrería, Bonetería y Anexos.
Joyería y Cocinas Económicas
SAN JUAN 2811 — **T. E. 46-0324**

COCHERIA *LA SUD AMERICANA*
Hijos de DOMINGO MAROTTA
Garay 3717 - 19 — **T. E. 61-2415 y 5068**

ASESORIA JURIDICA DE LA C. E. A.

A CARGO DEL DR. OSCAR D. VICCHI

Los socios de las Sociedades Confederadas que necesiten ser asesoradas en asuntos de carácter jurídico, previa justificación de su carácter de tal, deberán retirar de la Secretaría de la C. E. A. la tarjeta para ser atendidos. Lo mismo las Sociedades Confederadas que precisaran realizar consultas.

ARTICULOS PARA REGALOS

C A S A "C O C A"

Lencería — Fajas a medida

Fco. LACROZE 2447 **76 - 2178**

ANTONIO CILLO

EMPRESA DE OBRAS

Técnico en construcciones

ORO 3058-60 **T. E. 71-8340**

TALLER DE ARMADO - AJUSTE Y REPARACIONES DE RADIOS

Instalaciones y reparaciones eléctricas

Se atiende a domicilio

NICOLAS MAZURA

GALICIA 2647 - Cap. — T. E. 58-1618

Dr. SALVADOR BARENBOIM

MEDICO - HOMEOPATIA

Martes, jueves y viernes, 16 a 19 hs.

12 DE OCTUBRE 121 - Dto. 2

Avellaneda **T. E. 22-6255**

TALLER DE ELECTRICIDAD DEL AUTOMOVIL

— B A T E R I A S —

FANCISCO NEMEC

Av. Angel Gallardo 910 — T. E. 60-2484

Estudio Jurídico - Contable

BALANCES - CONTABILIDADES

Legislación Impositiva y del Trabajo

Contadores Públicos Nacionales

Director: N. KREIMAN

Pedir hora

Fta. Pte. SARMIENTO 892 - 59-3459

SERVICIOS DE LUNCHS

Casamientos - Compromisos - Fiestas Sociales

JOSE PEIRO

Escritorio: Congreso 4731

T. E. 51-4920 - 9280

Establecimiento Metalúrgico Industrial y Comercial

"SOMOS ARGENTINOS"

Fábrica Argentina de Cuchillos

ACERO ALTEZA

ANDRES BERTOLO

Cuchillos Nacionales: Inoxidables, "Somos Argentinos", Zateal, Biselados. Extranjeros: Inoxidables, F l u s hing, Fantasía, Cincelado, Francés y Checoslovaco.. - Sr. Comerciante: Solicite al corredor lista de precios

CENTENERA 1881 **T. E. 61-7846**

MARTA M. PICCALUGA

QUIROPODISTA - PEDICURA

Diplomada en la Primera Escuela Argentina de Quiropodia - Matr. Nº 70

Atiende a domicilio - Damas solamente

ECHEVERRIA 4635 - T. E. 51-2777

S A S T R E R I A

M O R E T A y N U Ñ E Z

CANNING 3145 **BUENOS AIRES**

T. E. 71 - Palermo 3523

OPTICO, TECNICO DIPLOMADO

J. MONTEAGUDO

Taller de Precisión

Precios para comerciantes y comisionistas

LIMA 1899 esq. Pedro Echagüe 1105

T. E. 26 - 6996

TINTORERIA "LA FAVORITA"

— de —

JURADO HNOS.

URIBURU 730

BALCARCE

CLASES DE PIANO Y SOLFEO

ELISABETH CAFFARO

Rivadavia 2631 **Dep. C.**

CHOCOLATERIA y BAR

"LAS ESMERALDAS"

CORRIENTES 3564 - T. E. 86-1763

TALLER DE AUTOMOVILES

Chapista — Pintura Duco

Se hacen Fundas y Tapizados

B. J. S A L M E R O N

Loria 2091 - T. E. 61-8857 - Bs. Aires

CEMENTERIO UNIVERSAL

— de —

LUIS TRAVESARO

Desarmadero de Coches y Camiones usados. — Venta de Repuestos nuevos y usados

SAN' MARTIN 2550 — ROSARIO

T. E. 80826 y 83094

ADQUIERA UN TORNITO PARA MADERA Y PLASTICO POR $ 45

Correspondencia

AVELINO CONDUTTI

COLONIA POPULAR

Provincia Pte. Perón

Dr. OSCAR D. VICCHI

ABOGADO

Atiende todos los días hábiles: 17 a 18.

AVALLE 1312 (6º p B. - 38-1655

COLABORE CON NUESTROS AVISADORES

Revista LA IDEA
Administración:
S. de Bustamante 463
Buenos Aires

. Registro Nacional .
Propiedad Intelectual
Nº 436025

Comprobante de Inscripción en el Fichero de Cultos del M. de R. Ext. y Culto, Nº. 406

Correo Argentino Sucursal 13 Medrano

TARIFA REDUCIDA

Concesión Nº 732

NOVEDADES

GURAIEB, El Mensaje de los Sueños	$	35.—
A. D. SOLER, Sus más Hermosos Escritos	„	25.—
SIR SIVANANDA, Kundaliny Yoga	„	36.—
ZANIAH, Guía para el estudio del conocimiento Esotérico	„	12.—
EL LIBRO DE LOS MUERTROS	„	52.50
DURVILLE, Los Misterios Iniciáticos (Comentarios al Libro de los Muertos)	„	38.—
CLYMER, El Misticismo de la Masonería	„	18.—
KRISHNAMURTI, La Paz Individual	„	10.—
„ , La Paz Fundamental	„	14.—
„ , El Silencio Creador	„	12.—
„ , Un Mundo Nuevo	„	15.—
„ , Vivir de Instante en Instante	„	15.—
„ , Conocimiento de uno Mismo	„	15.—
„ , Sólo el recto pensar conduce a la Paz	„	18.—
„ , Conferencias de Ojai y Sarobia (año 1940)	„	15.—

PEDIDOS A:

EDITORIAL KIER, S. R. L. — T. E. 41-0507 — TALCAHUANO 1075

BUENOS AIRES

JUANA DE ARCO MEDIUM

Por LEON DENIS

¿Qué fué Juana de Arco? ¿De dónde provenían las "voces" que escuchaba y que la guiaron en su misión de liberar a Francia de los ingleses?

Santa y visionaria, según unos; histérica y alucinada, conforme al parecer de otros, el autor de esta biografía magistral deja a un lado esas dos explicaciones para probar —mediante los documentos de los procesos de condena y de rehabilitación— que la Doncella de Orleáns era un "médium de Dios", facultado para comunicarse con el mundo espiritual, con los poderes invisibles del Más Allá.

En un hermoso ejemplar, con la fotografía de Juana de Arco en colores ..... $ 25.-

Pedidos: EDITORIAL VICTOR HUGO

JOSE M. MORENO 426, T. E. 63-7118 - Buenos Aires - República Argentina

NOTABLE SELECCION DE OBRAS FAMOSAS SOBRE TEOSOFIA, ROSACRUCIANISMO, MASONERIA, ANTROPOSOFIA, ESPIRITISMO, Etc. Etc., ofrece

EDITORIAL "VIA LUCIS" - JOSE SOSIN SABORIDO

Rivadavia Nº 1649 **38-Mayo 1666**

Ouspensky P. — En busca de lo Milagroso	$	50.—
Crawford. — La Realidad de los Fenómenos Psíquicos	„	15.—
El Libro de los Muertos (Egipto)	„	52.50
Flammarion. — La Muerte y sus Misterios, 3 tomos	„	75.—
Guráieb J. E. — El Mensaje de los Sueños	„	35.—
Garret. TELEPATIA. — En busca de una facultad perdida	„	15.—
Lodge, Sir Oliver. — Raimundo. O la Vida y La Muerte	„	15.—
Muñoz. — Aviso de Justicia	„	15.—
Osty E. — Una facultad de conocimiento supranormal	„	15.—
Nicoll M. — El Nuevo Hombre	„	30.—
Rey Luis. — Errores del Espiritismo	„	10.—
Astete P. — Los Signos. Develación del lenguaje de los signos	„	40.—
Thadra Neru. — El Misterio de los Sueños	„	10.—

PIDA CATALOGO GENERAL GRATIS

Tall. Gráf. «AMERICA» URIBURU 518 — Quilmes