Año XXXI DICIEMBRE 1953 Nº. 355

La Idea

Fundada el 1º de Octubre de 1923



FRANCISCO C. XAVIER

Sumario:

EDITORIAL

La Lucha de Clases Ante el Espiritismo

HUMBERTO MARIOTTI

Misión del Espiritismo Frente al Mundo Contemporáneo

ECOS DEL III CONGRESO DE LA CEPA

NATALIO CECCARINI (h.)

Francisco Cándido Xavier

IGNACIO FERREIRA

Nuevos Rumbos a la Medicina

ETHI GHILBERT

Necesidad de la Educación Espirita Infantil

Comentarios - Noticias Nacionales y del Exterior - Información Oficial, etc.

Organo de la Confederación Espiritista Argentina

CONFEDERACION ESPIRITISTA ARGENTINA

SANCHEZ DE BUSTAMANTE
463
T. E. 86-6314 - BUENOS AIRES

FEDERACION ARGENTINA
DE MUJERES ESPIRITAS

•

INSTITUTO DE ENSEÑANZA
ESPIRITA

•

ATENEO ESPIRITA DE
LETRAS Y ARTES

•

AGRUPACION JUVENIL
MANUEL S. PORTEIRO

•

BIBLIOTECA PUBLICA

•

REVISTA "LA IDEA"



Las obras viven en el corazón de quien las alienta

Amalia Domingo Soler

BIBLIOTECA PUBLICA
DE LA C. E. A.

Abierta al público todos los días hábiles, de 16 a 20 horas. Entrada libre y gratuita. Libros de Espiritismo, Teosofía, Diccionarios, Libros de Consulta, etc. Revistas y folletos en varios idiomas.

LA IDEA

Organo de la Confederación Espiritista Argentina

Registro Nacional de la Propiedad Intelectual Nº. 388.251

Redacción: S. de Bustamante 463
T. E. 86-6314 ——— Buenos Aires

Año XXXI — **DICIEMBRE 1953** — **Nº. 355**

CUERPO DE REDACCION

Director: CESAR BOGO

Subdirectora:
Sra. ETHI GHILBERT

Secretarios de Redacción
JOSE CACERES
VALENTIN S. CERUTTI

Administrador
VICENTE BIANCO

Editorial

LA LUCHA DE CLASES ANTE EL ESPIRITISMO

LA CLASE PROLETARIA, esa mayoría disminuída de nuestro orbe social, es en nuestros días considerada con un mayor respeto, con mayor dignidad de lo que lo era hasta no hace mucho tiempo. La humanización de las relaciones entre los diferentes sectores de clase, que se viene vislumbrando en nuestros días, aunque muy lentamente, nos permite esperar, para su tiempo tal vez no muy remoto, que reine la paz y la armonía, cual es necesario esperar entre los hombres, cumplan la función que cumplan en el mecanismo social.

Desde que el hombe de labor, el encargado de llevar a cabo los menesteres menores a las necesidades humanas, era calificado, tratado y colocado en el denigrante punto del esclavo, este sector vivo había de cumplir sus funciones en las condiciones más oprobiosas, lo cual hace pensar a qué precio hubo de lograr el hombre cada una de sus conquistas materiales, algunas de las que aun hoy se vanagloria. Los avances de la civilización fueron eliminando — no sin derroche de sangre y lágrimas — por lo menos, el denigrante membrete de la esclavitud, mas no por ello se avanzó en mucho en cuanto a la consideración dispensada a quienes les tocaba en suerte ese penoso papel en el drama de la vida. Se creyó durante milenios que el hombre nacido en cuna humilde, había ya sido condenado por una especie de ley fatal a servir, a sustentar el bienestar, el lujo y el buen vivir de otro sector humano, menos numeroso, pero que se decía dotado de un privilegio divino, otorgado por potestades superiores a toda disposición terrena, que les confería el don de usufructuar los beneficios de esos esfuerzos demandados a aquel sector sometido.

La rebelión humana, el latente sentido del libre albedrío que en el fondo de las conciencias de la clase oprimida anidaba, hizo eclosión muchas veces — la historia esta llena de detalles inherentes, conocidos todos — llenando con las macabras huellas de la sangre y del duelo muchos rincones de nuestro ámbito terreno.

El Manifiesto Revolucionario de Carlos Marx y la encíclica de León XIII — Rerum Novarum —, *enfocaron el arduo problema ayer nomás, en el pasado siglo, desde sus específicos y extremados ángulos, ambos tratando de colocar a ese ser, que por circunstancias particularizada, debía actuar en servicio de las necesidades menores de la sociedad, en un sitial más digno, tratando también de atemperar una situación de cosas que se hacía insostenible: el hombre ya no quería ser más una cosa, una pro-*

piedad del amo omnímodo que le hubiera tocado en suerte, ya se llamare rey, Estado, cacique o patrono. El proletariado quería especialmente, más que nada, vivir con dignidad. Estaba cansado de elaborar la fortuna de unos pocos, a costa de su miseria y cuando no, de servir como "carne de cañón" en las guerras que se desataban en defensa de intereses que le incumbían en poco, donde le tocaba representar el mero papel de "comparsa", llevado por un engañoso impulso patriótico, detrás del cual se escondían los más sórdidos propósitos de orden étnicos, cuando no de simple carácter económico, que beneficiaban a un reducido núcleo de seres humanos. Entre estos dos puntos de apreciación: el comunista y el católico, muchas fueron las palabras vertidas en tal sentido; aportaciones valiosas muchas de ellas, entre las que se puede incluír, con toda justicia, las de nuestro maestro Allan Kardec, que en innumerables partes de su literatura espírita, da al punto discutido ajustadas definiciones, por ejemplo como las contenidas en las Leyes Morales de "El Libro de los Espíritus" y en el texto de "El Evangelio según el Espiritismo".

Todo lo dicho es demasiado bien conocido para entrar en mayores detalles. Pero a pesar de ello, amenguadas como se hallan las cerradas imposiciones esclavistas, habiéndose logrado en alguna forma, un mayor respeto y personería para la clase humilde, subsiste aún, con el membrete generalizado de capitalismo, *un sector reducido ante lo inconmensurable, que usando de todas las armas a que le permite apelar el oro, pretende mantener una hegemonía del poder, un sojuzgamiento de los que no componen el conglomerado por ellos formado, muchas veces con raigambres internacionales. El problema* capital *y* trabajo *tiene aún en nuestros días, magüer los avances de la sociología y del sentido religioso del hombre, mucho que andar. Hay razones de servicio social que no se sabe cómo encarar debidamente. Mientras unos hombres — verbigracia— deben cumplir su función rodeados de comodidades y sin desgastes físicos mayores, otros han de cumplirlo poniendo en juego, en cada despliegue de su accións su salud y aun su propia vida física. Todo hombre, apenas tiene ocasión de discernir y aun cuando en su niñez disciernen sus padres por él, busca el alivio en el trajín que como obligada cuota debe al conglomerado social. Bien dice a tal respecto la legislación brasileña: "El trabajo es una obligación social". La tarea fuerte, la tarea sacrificada, cuenta cada día con menor número de candidatos dispuestos a realizarla. Grande y grave problema éste, que no encuentra en las disquisiciones que a su provecho se gastan, la pronta y práctica solución que dé el remedio a las angustias que en tal efecto se producen.*

Estas reflexiones, que de sutilizarlas y querer entrar en ellas con mayor hondura, nos llevaría por senderos peligrosos, ya que parece ser que en nuestro mundo de hoy, el hecho de ocuparse del problema capital *y* trabajo *exigiría definirse por una de las tantas fracciones políticas que se han adueñado del tema, creyendo poseer, cada una de ellas, la única y exacta solución del asunto, nos obliga a reducir nuestra visión panorámica a los menguados puntos en que lo hemos hecho en lo supradicho, con el único propósito de desplegarlo en nuestras páginas, no para dar una solución más — tarea ardua de la que no se nos escapa su importancia —, sino para plantear sobre ellas un enfoque desde nuestro ángulo doctrinal, que sin destruír, ni avasallar todo lo dicho y actuado, que es por otra parte resultancia de experiencias prácticas adquiridas, que tienda a señalar un horizonte más amplio en el campo de la cuestión.*

Estas palabras van dirigidas a todos los maestros y aventajados continuadores en el ejercicio de sus actividades, que del problema se ocupan, sin discriminación de posición ideológica, para sugerirles pasen a sus particulares experiencias por la criba de la reencarnación. Que analicen al sujeto de su experiencia, no en su dramática situación personal actual, sino como un ente que viene arrastrando un conflicto, del que ha sido partícipe tanto en forma individual como colectiva. El patrono de hoy, exacerbado, despótico, intransigente, pudo haber sido el manso es-

clavo de ayer, víctima de la incuria y de la explotación de un hombre o de una sociedad de ayer. Asimismo, el obrero sojuzgado y denigrado de hoy, pudo ser el terrateniente, el emperador sensualista, impositivo, dueño de vidas y haciendas de un sector social, al que no supo respetar en sus fueros ayer. Hay un concatenamiento palingenésico entre los acontecimientos y los actores, que no puede ser despreciado en el análisis exhaustivo de la cuestión.

No se pretende al señalar ésto, "bajar la guardia" de los titanes que trabajan honradamente en procura de la solución que demanda tal problema. De ningún modo: nada de fatalismos o determinismos a los que hubiera de entregarse el hombre vencido y maniatado, sin lucha y sin esperanzas. Por el contrario, el conocimiento de tal ley — que ley divina es y por tanto no conviene desconocerla — puede hacer virar el rumbo de muchas concepciones hacia más dilatados derroteros. No se trata ya de combatir lo que tanto para los que se erigen en clase superior — superioridad que les otorga el fluctuante patrón oro —, como para los avaluados en menor cuantía, es una cuestión de fatalismo que pesa sobre el hombre o lo eleva a ciertos pináculos por una razón de cuna, razón transitoria y muy cambiante al fin. Hora es de que el mundo de una y otra posición, reflexione sobre este razonamiento que el Esperitismo plantea. Por otra parte, desde los albores de los tiempos, desde el despunte de las prácticas védicas, la humanidad poseía ya el conocimiento de tales resortes naturales que le incumbían. Mas el hombre de hoy parece dotado de una trágica amnesia, que no le permite ponerse a tono con lo que le daría mayor y mejores definiciones a cada una de las graves angustias que le atenacean y cohiben el alma.

Reiteremos nuestra expresión de que no hemos querido entrar adrede, en la profundización del problema. Uno: por no abrogarnos la posesión de una solución que no podemos poseer aún, y otro: para no pasar por enrolados en cualquiera de los sectores políticos que en el mundo dirigen a ese fin sus proyecciones. Pues desde el ángulo espírita no se propende nunca a los absolutismos o al logro de glorias que siempre suelen ser efímeras. El Espiritismo anhela más bien, a que se llegue por una vía fraterna y amplia a un sincretismo de todo cuanto al respecto se ha hecho y dicho, porque en cada parte expuesta hay una partícula de verdad, de acierto, para con ello encontrar el sistema o la fórmula que dignifique al humano ser y se llegue así a la conclusión a que se debe llegar: de que el hombre más que patrono u obrero, es un hijo de Dios, hermano de su hermano. Con el criterio palingenésico — bien interpretado — podrá lograrse lo que hasta hoy no ha sido posible lograr: la armonía humana.

CARTA AL SEÑOR PRESIDENTE DE LA NACION

Con motivo de las declaraciones expuestas por el Excmo. Señor Presidente de la Nación, General Juan D. Perón, en el acto de clausura del Primer Congreso de Enseñanza Religiosa, la CEA envió al primer magistrado la nota que copiamos al pie:

Buenos Aires, octubre de 1953.

Al Excmo. Señor Presidente de la Nación, General Juan D. Perón.

Distinguido señor:

En nombre de la CONFEDERACION ESPIRITISTA ARGENTINA nos es muy grato dirigirnos a S. E. para solidarizarnos con el amplio y justiciero criterio expuesto en el acto de clausura del Primer Congreso de Enseñanza Religiosa, celebrado el 14 del actual, al garantizar el libre ejercicio de los sentimientos religiosos a todos los habitantes del país.

Al expresar S. E., como presidente de todos los argentinos, que "dentro de la tolerancia, comprensión y ecuanimidad a que estamos obligados los mismos católicos, respeto y haré respetar los diversos cultos en el país, con el mismo respeto con que haré respetar el mío", lleva S. E. la tranquilidad a todos los hogares, ya que refirma una norma moral de armónica convivencia social que apreciamos en altísima valoración.

Complacidos reiteramos a S. E. nuestra adhesión a estos cristianos conceptos y le saludamos con la consideración más distinguida.

Firmado: Secretario, *Miguel Serio*, vicepresidente 1º, *Natalio Ceccarini* (h.).

FRANCISCO CANDIDO XAVIER

Notas y traducción de
Natalio Ceccarini (h)

El movimiento espiritista mundial cuenta hoy con un sensitivo de los más extraordinarios, cuya mediumnidad por los productos de su ejercicio, ha trascendido a todos los rincones del globo. Nos referimos al grande como humildísimo médium brasileño Francisco Cándido Xavier, más conocido como Chico Xavier, que lleva entregado a la humanidad, para su beneficio moral e intelectual más de cincuenta libros, recibidos mediúmnicamente, dictados casi en su mayoría por el excelso espíritu de Emmanuel.

En Pedro Leopoldo, Estado de Minas, en el Brasil, vive nuestro exquisito dotado, prestando sus servicios gigantescos a la difusión de la Verdad advenida de las Alturas, por vía de lo medianímico. El cielo juntándose con la tierra a través de ese puente maravilloso que es Chico Xavier; a n t e n a psíquica captando enseñanzas de profundidad y consecuencias inestimables, que inundan de luz al espíritu del hombre en su carrera de ente encarnado.

Podemos afirmar, pues la aserción es de cuantos le tratan, de cuantos se han acercado hasta él, de cuantos participan de su apostolado evangélico, que Chico Xavier es una de las criaturas más extraordinarias que pueblan esta tierra, en su condición de hombre, en su carácter de médium. De una sencillez singular y una sinceridad que no admite dudas, la pureza de sus convicciones, fuertemente arraigadas en veintisiete años de constante actividad mediumnímica, tienen expresión viva en la obra múltiple que lleva realizada.

Grueso, ciego de un ojo, Chico Xavier, con todo, irradia notable simpatía, cautiva a quienes se le acercan. Sabe conversar; posee inteligencia, a pesar de su escasa preparación escolar. Cuenta en la actualidad 43 años; es el octavo hijo de un matrimonio obrero. Perdió su madre a los cinco años de edad. El padre contrajo nuevas nupcias y su madrastra fué una buena madre para con él.

Desde pequeño X a v i e r tuvo visiones, mantuvo contacto con el "mundo invisible", ese que pueblan los espíritus y que constituye nuestra verdadera patria espacial.

Un día, encontrábase Xavier en una plantación y "vió" a su madre. Habíase sentado bajo un árbol y rezado con todo fervor, cuando ella se le pareció en "carne y hueso", tan natural fué la visión. El niño no se sorprendió por ello, pues nunca había admitido que su madre podía haber muerto, y ambos conversaron largo rato. Luego, al despedirse ella, prometió que volvería otra vez.

Cuando Xavier regresó a su casa, contó que había "estado" con su madre. Nadie le creyó. Como el niño insistiese, fué tenido en adelante como sufriendo algún desequilibrio mental. Pero ocurrió, que la visión se repitió m u c h a s veces más, los "encuentros" con su madre se sucedían, y tras ellos, la repetida negativa de los suyos por acreditar en sus relatos. Como es de suponer, sobrevino una tremenda confusión en el espíritu de la criatura.

Tales hechos fueron cavando un abismo entre Chico Xavier y cuantos le rodeaban. Comenzó a sentir temores. Sucedieron varios ataques; comenzó a sufrir mucho. Su tutora sacudíale a veces, como si ello pudiese resolver su situación. Incomprendido y solo, vivió únicamente para los furtivos "encuentros" con su madre.

Las visiones continuaron y el niño no las contó nunca más. Cierta vez, esperaba el encuentro de su madre a la sombra misma del árbol, llorando mucho, cuando ella se le apareció para notificarle que no volvería más a la tierra, pero que otra mujer ocuparía su sitio y él dejaría de sufrir.

Seis meses después, forma nuevo matrimonio su padre con doña Cidalia Batista y ésta resulta una madrastra de buen corazón que crió a todos los hermanos con desvelo de verdadera madre.

A los 16 años, Xavier tiene su primer contacto con el Espiritismo. Es recién en ese instante feliz para su alma, que encuentra cuanto fué su anhelo más sentido. Continuaba teniendo visiones, pero todo aun era confuso para su mente, la que semejábase un lago de aguas agitadas. Sin embargo todo habría de modificarse para él; adquirió confianza en sí mismo y una grande serenidad interior. La m e n t e se transformó en un lago de aguas tranquilas.

Narra Chico Xavier, que es e n t o n c e s cuando él comienza en realidad a vivir dos vidas: La *mayor* para sí, que es en compañía de los Espíritus desencarnados, con Emmanuel al frente, puesto que es su guía espiritual; y la *menor*, con los seres de la tierra, encarnados como todos nosotros.

Su educación y formación corresponde al Espíritu de Emmanuel, pues éste es quien completa su precaria instrucción escolar. Le enseña una porción de cosas, desde buenas maneras a la gramática. Y tenemos que, en su vida *menor*, la perteneciente a este mundo, no alcanzó a terminar el ciclo primario, y en cuanto a la *mayor*, con la que vive en compañía de lo "invisible", escribió más de 50 libros, sobre los más variados temas, en un estilo hermoso, que muchos literatos o escritores quisieran poseer.

L a s facultades mediúmnicas de Xavier son asombrosas, en esta modalidad facultativa de la *psicografía*. Se cuenta, que hubieron ocasiones de escribir con un lápiz en cada mano, sobre temas distintos y hasta en idiomas diferentes. En una oportunidad, en modo simultáneo, psicografió en inglés y en francés, un soneto de Shakespeare y una poesía de Ronsard.

La celebridad de Chico Xavier comenzó por el año 1932. Sus trabajos empiezan a atraer hacia la pequeña ciudad minera de Pedro Leopoldo, próxima a Bello Horizonte, centenares de personas. Los libros se

suceden unos a otros; su actuación se inicia y continúa en el Centro Espírita "Luis Gonzaga", donde dos veces por semana, atiende personalmente nada menos que a trescientas personas, que acuden por los más diversos asuntos.

De todos los rincones del país llegan hasta su recinto, enfermos del cuerpo y del alma en procura de la palabra confortante, del consejo que remedie una aflicción, de la advertencia que oriente una existencia.

Francisco Assis Barbosa, que en el mes de junio último lo entrevistara para el semanario carioca *"Flan"*, de cuyo reportaje más adelante trascribiremos algunos párrafos, cuenta que en su presencia, un padre acudió con un niño de unos 10 años, que era mudo, en busca de curación para él. La criatura lloraba, tenía vedadera; convulsiones, por temor quizás, de ser sometida a algún castigo. Una vez que se hubo retirado, Xavier explicó el caso con estas palabras:

"El señor vió este niño. Pues bien. En la encarnación anterior, él fué señor de esclavos, que se complacía en ejercitar su crueldad en la boca de los cautivos. Aplicaba hierro en brasa en la boca de los miserables. Cuando desencarnó y pasó a vivir en a otra vida, él mismo escogió, como prueba, volver a la Tierra completamente mudo, pero de una mudez dolorosa. Tiene accesos epilépticos. Es cuando recuerda las zurras que daba a los esclavos. Con esa enfermedad terrible, el pobre niño está curando el espíritu, preparándose para una vida mejor. No tiene remedio. La única cosa que puedo hacer es consolar a los padres, levantarles la energía moral, para que sufran con resignación".

No obstante seta celebridad y de la cantidad de personas que acuden hasta él en demanda del alivio para dolores, tanto del cuerpo como del alma; de haber producido su mediumnidad más de 50 libros, muchos de los cuales llevan varias ediciones y venderse por millares, Chico Xavier, es modesto al extremo y su existencia se mantiene con el sueldo de su empleo como funcionario de baja categoría en el Ministerio de Agricultura.

Chico Xavier podría vivir holgadamente con el fruto pecuniario de sus libros. Ningún escritor brasileño, ni Monteiro Lobato, o Gilberto Freire, o Enrico Veríssimo, o José Lins do Rego, por citar los más populares, han conseguido el tiraje que poseen las obras del médium de Pedro Leopoldo.

Sin embargo, jamás recibió un solo centavo por sus libros. Cada nuevo trabajo, Xavier acude al notario público y labra un acta haciendo donación de todos sus derechos autorales a la Federación Espírita Brasileña o al Centro Espiritista interesado en su divulgación. Su actitud generosa, desinteresada, traduce los quilates morales de su alma y evidencian cual debe ser el verdadero ejercicio de la mediumnidad: *Servicio a la Humanidad.*

Su mayor bien es el de dar, y lo dicen estas palabras suyas: "Pienso que el producto de la venta de las obras que psicografié, está siendo muy bien empleado en beneficio de los que sufren. Yo no preciso dinero. La única riqueza que se puede disfrutar en este mundo es la paz".

Para conocer el pensamiento de Chico Xavier sobre algunos puntos que tienen su importancia y trascendencia, vienen oportunas las preguntas que le hiciera el periodista Assís Barbosa, y son las que siguen:

Interrogado en su actividad idealista, responde:

"Mi cuerpo es un uniforme de servicio, que yo visto de mi verdadera vida. Sin faltar a la consideración con los seres que me rodean —que mucho respeto y estimo—, diré sólo que aquí vivo la realidad menor. Con mis amigos desencarnados, sí vivo la realidad mayor".

Convencido de lo transitorio de la existencia terrena y el significado de prueba para el espíritu que cada etapa representa, acerca de la presencia nuestra en el mundo, Xavier contesta:

"Nuestra presencia en la Tierra es transitoria. Un minuto apenas. Encarnamos, una, dos, decenas de veces, para perfeccionar nuestros espíritus, ya que, cada pasaje, nos ahondamos en compromisos de todo orden, dictados por la pasión del amor, del dinero o de la política. Muchas veces no conseguimos divisar la luz que nos puede iluminar el camino. De ahí la necesidad de la educación del espíritu. El nombre no siempre está en condiciones de ver la belleza del Infinito. Es como si fuera un indio oyendo un concierto de Beethoven".

¿Conoce Astronomía?, es otra pregunta que se le formula. Dice:

"No. Mas ésto es cosa sabida. Está en los compendios escolares. No piense que nosotros, espiritistas, estamos contra la Ciencia. Para todo hay una explicación. Muchas veces, llegamos adelante. El Espiritismo revela primero y la Ciencia confirma después. ¿Quiere un ejemplo? La desintegración atómica, ya es cosa vieja en el mundo de los Espíritus. Y todavía hay más. Hoy en día, los físicos estudian el peso de la luz como materia. Los Espíritus, en el plano superior, están estudiando el peso de la materia mental, esto es, el peso de nuestros pensamientos".

El periodista sigue con una demanda que adquiere en estos momentos un alcance inestimable, como ser: ¿qué piensa de la Iglesia Católica y de sus representantes? Chico Xavier, responde:

"Nada tengo que decir contra los sacerdotes. Por lo menos, todos los que encontré en mi vida, fueron hombres buenos, dignos y cumplidores de sus deberes. De la Iglesia Católica, me separan las divergencias doctrinarias en la interpretación del Evangelio, y nada más. Debo recordar que el catolicismo, en sus fundamentos, es Espiritismo puro. Todo se basa, vea bien, en la comunicación de lo invisible con lo visible. ¿Qué es sino la revelación del angel Gabriel? ¿De qué modo José de Galilea se decide aceptar a María como esposa, sino a través de lo sobrenatural? Y así en adelante, lo mismo podría decir de la vida de Jesús, de todas las curas que hizo, en su pasaje por la Tierra".

Y respecto al divorcio, cual su opinión. Xavier, agrega:

"Es una cuestión delicada. Comprendo

ECOS DEL III CONGRESO DE LA C.E.P.A.

DETALLES DE LA MAGNA REUNION CUMPLIDA DURANTE LOS DIAS 3 AL 10 DEL PASADO OCTUBRE

Ampliamos en la presente los datos que nos eviara nuestro representante en el Congreso de la CEPA efectuado en La Habana, Hno. Manio Rinaldini, y que son la continuación de los que publicáramos en nuestro número anterior del mes de noviembre.

Efectuado el acto de la inauguración, con el éxito ya conocido, las delegaciones, divididas en secciones, se abocaron al estudio de las ponencias, para expedirse en los plenarios que se llevaron a efecto el miércoles 7 y viernes 9, donde serían éstas consideradas.

A la vez, se iban realizando varios actos públicos y visitas: una al pie del monumento del apóstol de la independencia de Cuba, D. José Martí y otro al de uno de los héroes de la revolución, general A. Maceo. Una de las noches se la dedicó a rememorar la obra heroica y profundamente genial de Martí. En ella usaron de la palabra el periodista, escritor y poeta cubano, militante del movimiento espírita local, D. Julio Plácido González y nuestro correligionario, Hno. Manio Rinaldini. Contóse en esa oportunidad con la asistencia de numeroso público. Ese mismo día se hizo una visita al Alcalde (intendente) de La Habana, quien gentilmente recibió a las delegaciones espíritas con expresivas palabras.

Esta serie de actos culminó con el que se realizó en el teatro "Principal de la Comedia", sala que se vió desbordada de público, mientras en su tinglado en hemiciclo, veíanse las banderas de los veintiún países de América, rodeando a los delegados en franco lazo de confraternidad panamericana.

El III Congreso ha constituído todo un éxito, gracias a la visión y actividad desplegada por el presidente de la Junta Organizadora, Dr. Santiesteban y sus incansables secretarios. Cuba es la gran beneficiada en esta manifestación de panamericanismo espírita, y no cabe duda que el impulso que en su virtud recibe el movimiento de esa hermosa isla, permitirá una organización y extensión de los postulados de la doctrina, que marcarán una etapa altamente provechosa.

Su influencia se extenderá indu-

---

perfectamente la posición de la Iglesia Católica, creando toda suerte de impedimentos para la adopción del divorcio en el Brasil. En el casamiento, las almas encuentran un trabajo muy serio a llevar adelante. Puede darse el caso de que el divorcio interrumpa la prueba de dos Espíritus unidos en la Tierra intencionalmente, como culpa de errores comunes en vidas pasadas. Yo, sin embargo, considero el divorcio una imposición de la vida moderna. Imposible no aceptarlo en ciertas circunstancias. Que venga pues, el divorcio. Mas con severas restricciones. Facilitarlo sería más criminal que impedirlo".

En cuanto a lo que es el Espiritismo, cierra Xavier con estas palabras:

"El Espiritismo no tiene, para mí, nada de sensacional. El Espiritismo es antes que nada consolación, puede creerlo".

Y respecto a su actuación, concluye:

"Como ve, nada tengo de extraordinario. Soy un hombre como cualquier otro. Me esfuerzo por ser un buen empleado. Es mi trabajo material. Me esfuerzo por ser un buen espiritista. Es mi verdadero trabajo en el campo espiritual. He aquí mi vida. O mejor, mis dos vidas".

Referente a la entidad Espiritual que es Guía del médium Chico Xavier, y que en la tierra fuera sacerdote católico en su última existencia y en los tiempos de Jesús, se llamara Publio Léntulus; como asimismo su primer encuentro con el médium, será el tema de una próxima nota, complementaria de la presente. Estimamos interesante hacer conocer el alto pensamiento de este Espíritu de Emmanuel, tocando los más diversos problemas, reveladores de las enseñanzas que descienden de lo alto, cuando se da convergencia de entidades elevadas y de médiums cultivados, ricos en desinterés, dedicación y pureza.

He aquí trazada una semblanza del extraordinario médium de Pedro Leopoldo, símbolo de entrega a una *causa de bien*, como es la que ha de trazar la Verdad Espiritista en los destinos de la Humanidad. Labor espiritual íntegra, fecunda, que derrama incesante y a manos llenas, la luz que inundara de claridades la senda del hombre y el amor que encenderá el corazón para el cumplimiento de la fraternidad humana.

Chico Xavier, es ejemplo vivo de la mediumnidad así orientada; apóstol de un nuevo Evangelio sustentado en la verdad del "mundo invisible" y nutrido en el incomensurable amor de Jesús.

blemente, a las islas vecinas, en especial a Puerto Rico, *sede del próximo Congreso* y también en cierta medida a México, que estuvo representado por un grupo selecto de damas y por el presidente de la Central Espírita de ese país.

En general, el resultado obtenido en la junta aludida, no es nada despreciable, pues a pesar de adolecer de algunos defectos —no siempre evitables de organización—, se dió cumplimiento a cinco reuniones extraordinarias para dar cima al cúmulo de tareas que se había asignado a la reunión.

El Dr. J. Guzmán de Cuba, presentó una importantísima ponencia con muy elevadas nociones de física nuclear, que contó con el beneplácito general del Congreso. Nuestro delegado hubo de exponer, aun que no dispuso de un tiempo apropiado para extenderse en el detalle, sobre la experiencia lograda en la Argentina con el Instituto de Enseñanza Espírita, lo cual sirvió para inspirar a la Junta la recomendación de que se funden escuelas e institutos de esta índole en todos los sectores de la actividad idealista. Llegóse así a comprobar la repercusión que había obtenido en toda América la implantación en la Argentina, con el éxito que todos conocen, de este digno auxiliar doctrinario.

Paralelamente se indicaron con el brindis del aplauso, a los organismos similares que funcionan en el Brasil, ese país hermano que tanta delantera lleva a los demás de América. Con todo se dió la expresión de anhelo, que surgiera de la delegación de Cuba, de llegar a la creación de un Colegio de Estudios Superiores del Espiritismo.

Puede asegurarse desde ya, que todo eso se hará sin exceso de apresuramiento, pero lo esencial ya ha hecho carne en las voluntades de las autoridades de todos los países presentes, significando esto un paso decisivo en el conocimiento, divulgación y enaltecimiento del mensaje vital del Espiritismo.

El hecho de que sobre este particular haya existido en el Congreso una entusiasta unanimidad, justifica con creces su realización y, a la vez, el paso decisivo hacia adelante que se ha dado.



Nuestro representante, Hno. Manio Rinaldini, haciendo uso de la palabra en el acto inaugural del Congreso. A su izquierda puede verse al representante oficial de la presidencia de Cuba al magno acto y más allá al Dr. Miguel Santisteban.



La Mesa Directiva del III Congreso, en la noche de su clausura, el 10 de octubre pasado, acto realizado en el Teatro de la Comedia, de La Habana.

Nuevos RUMBOS *a la* MEDICINA



Traducción de
JOSE CACERES

NOVOS RUMOS A MEDICINA

Por el Dr.
IGNACIO FERREIRA

SEGUNDO TOMO

TUBERCULOSIS PSIQUICA

(Conclusión)

Ese paciente estuvo internado apenas 15 días. Ya habíamos iniciado su tratamiento orgánico, administrándole los medicamentos apropiados al caso, así como también la psicoterapia apropiada, tratamiento que se hacía con la ventaja de que conocíamos la causa de su enflaquecimiento. A pesar del grave estado en que se encontraba, manteníamos aún la esperanza de verlo completamente restablecido.

Desgraciadamente, su familia, criada en los principios del catolicismo, no tenía la comprensión necesaria como para dejarlo en un Sanatorio Espírita, temerosa de los castigos que infligiría el Dios del romanismo.

Prevaleciendo esa religiosidad, naturalmente, los espíritus regresivos se apoyaron sobre los suyos, haciendo de que en contra de nuestro diagnóstico, lo retirasen del Sanatorio. Hicimos todos los esfuerzos imaginables para no entregarlo, pues queríamos salvarlo, pero nuestros esfuerzos se estrellaron ante el fanatismo de la doctrina.

El espíritu obsesor había sido alejado, pero perduraba lo peor, la *intoxicación del propio espíritu del paciente,* intoxicación difícil de ser revelada por los mismos conocedores de nuestra doctrina y dificilísima, casi imposible para profanos escudados solamente en la medicina material.

Un día, el 7 de agosto de 1939, el espíritu de esa joven se manifestó. Derramando lágrimas copiosas, se expresó así entre constantes sollozos:

"Una vez más, vuelvo a esta casa adonde oí palabras y consejos que confortaron tanto a mi espíritu que hicieron que la fe y la confianza en Dios renaciera en mi corazón. Yo sufría tanto, tanto que ya no alimentaba la esperanza de dejar de sufrir. Todo lo que procuro recordar de mi pasado, es triste, muy triste, sin un pasaje feliz que viniese a compensar mi martirio. Dijéronme ustedes que todo tiene una finalidad y así espero resignada. ¡Tengan piedad! El está sufriendo mucho, y el sufrimiento de un tuberculoso apiada al corazón más empedernido.

"Era muy joven aun cuando lo conocí y una simpatía instintiva nos aproximó. Su familia era rica y poderosa y yo era una pobre joven sin nombre. Vivía con mi madre, que por necesidad, no tenía un proceder correcto. Viendo en esto motivo suficiente para ser despreciada y considerada como indigna de unirme a él, su familia hizo que se fuese muy lejos.

"A pesar de sus protestas tuvo que partir sin que pudiésemos despedirnos y nos diéramos nuestro último juramento de amor eterno. Esto me causó un gran dolor. Los suyos, no satisfechos con destruir mis sueños de niña, arrastraron mi nombre por el lodo, con villanías y maledicencias. Desesperada me suicidé y él, al saber mi resolución, se suicidó también."

Orgullo, maledicencia, dos factores poderosos que todavía arrancan lágrimas de desesperación, provocando tragedias y más tragedias que se prolongan a través de las vidas, a pesar de sus intermitencias y de su duración, que se perpetúan mucho más allá de nuestra vista y de nuestra percepción. ¿Qué más podíamos hacer por este joven que se iba extinguiendo cada vez más, como pago de una deuda por una vida cortada anteriormente por la desesperación?

Cuando le vimos partir, una protesta sorda resonaba dentro de nosotros mismos. Sentimos su partida, pues preveíamos que se consumiría en breve tiempo, llegando a desear que su espíritu se liberase lo más rápidamente, volviendo al plano espiritual, a fin de convivir con aquella entidad amiga.

Hasta hoy no sabemos si esto se produjo; lo cierto es que la entidad amiga todavía volvió varias veces a manifestarse, y con tanto sentimiento, con tanta elevación y deseo de que él viviese, que las lágrimas por ella derramadas y provocadas en los que asistían a los trabajos, tuvieron el don de atenuar esa protesta amarga, haciendo que organizásemos trabajos a distancia con cadenas de elevación de pensamiento, para que nuestro flúido vital reviviese a esa víctima de los preconceptos y del dogmatismo. Con este trabajo a distancia, continuo y exhaustivo, seguíamos el proceso de su dolencia y sabíamos que su mejoría era lenta pero continua, hasta que algunos meses después, coronando nuestros esfuerzos, obtuvimos la victoria de nuestra abnegación.

Desaparecida su molestia física, fortalecida su materia, su espíritu, en las horas de descanso, puede confiadamente abandonarla y volar al espacio, en procura de ese ser —su compañera—, al lado del cual pasa momentos felices alejado de las tristezas terrenas. Allí, cerca de las estrellas, podrán apreciar los rayos de luz, que en cataratas se esparcen y caen sobre todas las almas, demostrando la bondad, la justicia y el amor de Dios.

LA VENGANZA DE UNA SUICIDA

Muchas veces oímos las censuras de colegas que ponen en duda nuestras afirmaciones en las que atribuímos a las influencias de los espíritus las causas del 70 % de las tragedias que sufre la humanidad. De hecho, el 70 % es una cifra bastante elevada para representar una causa determinante, especialmente cuando esa causa penetra en el terreno de la ciencia, pues ella se alegra, y con razón, cuando puede explicar y afirmar que los factores para un determinado efecto entren en la proporción de un 5 %.

En la mayor parte de los casos, que anteponen una barrera a su saber, obligándole a detenerse y a entregarse a mil conjeturas, la ciencia médica material procura indagar en los factores hereditarios o personales los que puedan ser la causa de la que se le presenta ante la vista. Busca, investiga, consumiendo días y noches en investigaciones y experiencias, demostrando a los ojos del mundo que sus obreros no temen al cansancio y no toman en cuenta el tiempo, que transcurre en su marcha eterna e inmutable.

La tuberculosis, la lepra, la sífilis, efectos por cuya causa desconocida se esfuerzan tantos y tantos investigadores, olvidados de sus familias, de sus comodidades, del mundo; aislados con su paciencia y trabajo. Son héroes anónimos y generalmente apartados de la humanidad por la cual se sacrifican. Descubrimientos y más descubrimientos vienen a auxiliar en la lucha en contra el dolor y la desesperación, que atormentan a la humanidad, que cual plantas parásitas vienen a enroscarse en el tronco de la felicidad y del bienestar. Es gracias a esos héroes desconocidos que el mundo se divierte y ríe; es gracias a esos obreros de la ciencia, aislados del mundo y de las cosas, a quienes dedicamos estas páginas en el deseo único de hacer que desvíen sus investigaciones hacia un terreno fértil adonde puedan cosechar frutos capaces de auxiliarlos en sus afanes, amparar a los seres humanos en las luchas contra las *causas* que las atormentan.

Hacer que dejen por un momento sus microscopios, sus frascos de cultivos y reacciones, con el fin de que eleven sus pensamientos y sus sentidos hacia *los laboratorios del espacio*, que les ofrecen un mundo nuevo de donde parten irradiaciones capaces de beneficiar sus arduos trabajos proporcionándoles abundantes cosechas en retribución de sus ingentes sacrificios. Recuerden que estas líneas también costaron largas horas consagradas al estudio y a las investigaciones. Ellas provienen de un médico consciente de su responsabilidad y que sólo se resolvió a publicarlas después de millares de pruebas, con millares de resultados positivos. Para el investigador del mundo invisible no es tan difícil ver y sentir a través de las tragedias que acosan a los seres humanos, las causas que las provocan, que campean en todos los hogares, transformándolos muchas veces en infierno y trayendo como resultado el luto, la orfandad, la viudez.

La muerte no es más que una transmutación de vida. Los muertos somos nosotros, entes humanos dentro de una cárcel material impuesta por ley, para alcanzar por el esfuerzo y la lucha, nuestro progreso. Vivos son los espíritus, esa fuerza inteligencia que nos mueve y nos guía. Muertos, cuando estamos en la materia; vivos, cuando quedamos liberados de ella.

(*Continuará*)

Contrastes de Apreciación

Esta agitando, de un tiempo a esta parte en el país, hermano Brasil, una declaración emanada de una reunión de arzobispos y obispos, llevada a cabo en Belén de Pará, donde se tacha de herejía al Espiritismo y al protestantismo y parece ser que los prelados se hallan dispuestos a volcar todas sus energías en un combate sin cuartel, por abatir a quienes consideran un enemigo ominoso.

Gran revolución ha creado en el ambiente, llegando a ocuparse particularmente del asunto los principales rotativos del país. Los más destacados dirigentes espíritas consideran absurda y anacrónica una declaración de tal especie en los tiempos en que corremos.

Y ha de ser no más absurda, cuando se la parangone con otra actitud diametralmente opuesta que ha tomado el Parlamento inglés, luego de haberle dado el espaldarazo de derogar una antigua ley que rebajaba al Espiritismo al punto de una mera práctica mágica —como ya es de dominio público— al sancionar el *reconocimiento de el Espiritismo como religión* y facultar su prédica libre entre quienes sean sus adeptos en el *ejército, la marina* y *la aviación real.* Al respecto dice el propio ministro del aire, Lord de L'Isle and Dudley: "Siendo ahora el Espiritismo reconocido como religión, como religión debe ser encarado y respetado."

Como vemos, las dos noticias antecedentes no pueden ser más dispares en su contenido. No queremos cerrar esta breve nota con una reflexión que sería siempre parcial, hemos de hacerlo sí con las palabras que usara el periódico inglés *"The Greater Wold"* al ocuparse del asunto: "Esto servirá de estímulo —consigna el periódico— para continuar con coraje y entusiasmo en la difusión de las grandiosas enseñanzas venidas hasta nosotros a través del mundo espiritual. Y vamos a orar, para que aun, muchos corazones se abran ante la Luz de la Verdad."

SEGUNDO ACTO PUBLICO

LA VERDAD SOBRE EL ESPIRITISMO

En el amplio salón "Rossini", de la calle Cangallo 2535, presentaba la CEA su segundo acto público, de la campaña iniciada el 15 de octubre pasado, del que nos ocupamos en número anterior. El presente se llevó a cabo, con la asistencia de un numeroso auditorio, el jueves 22 del mismo mes.

Dijo las palabras previas el secretario general de la CEA, Hno. Miguel Serio, destacando el motivo del acto organizado a fin de difundir entre el público profano la verdad sobre el auténtico espiritismo, al que se le estaba haciendo víctima de reiterados e interesados ataques, los cuales confundían a la masa y la inclinaban hacia la burla y el descrédito.

Hizo además el Hno. Serio una pública invitación a todos cuantos quisieran exponer sus opiniones *contrarias al Espiritismo,* a ocupar la tribuna de la CEA, siempre que acepten el intercambio de opiniones con el auditorio. Luego de tal introito, presentaba al orador designado para esa oportunidad, Hno. Santiago A. Bossero.

Comenzó diciendo éste que se hacía indispensable esclarecer ante la opinión pública la verdad sobre el Espiritismo, pues estaba siendo sorprendida la misma con versiones que se hallaban muy lejos de la realidad en cuanto esta doctrina sustenta. Refirióse especialmente a la forma unilateral en que la encaran los Dres. Angel Centeno y Juan Carlos Moreno, quienes se destacan en esa especial labor.

Hizo exposición, para demostrar los personajes que del Espiritismo se ocuparon y le dieron el espaldarazo de su aprobación científica, tales como W. Croockes, R. Wallace y O. Lodge en Inglaterra; P. Gibbier (discípulo de Pasteur) en Francia; Aksakof en Rusia, y en Italia el Ing. E. Bozzano y el criminalista C. Lombroso. Agregó a la lista los destacados paladines de la Argentina: C. Mariño, O. Rebaudi, P. Serié, Frascara, Ing. Fernández, sellándola con el nombre de tres glorias de la ciencia que del ideal se ocuparon: G. Delanne, Ch. Richet y G. Geley.

Hacía mención más tarde el orador a la famosa encuesta realizada por Camilo Flammarión en Francia, con la



Parte del público asistente al acto realizado en el salón "Rossini", el 22 de octubre. En el ángulo, el Hno. Santiago A. Bossero, el que tuvo a su cargo la exposición de la fecha.

cual recibió un aporte extraordinario de hechos supranormales de todos los ángulos del mundo, dándole base para realizar una importantísima reseña literaria de la vigencia del mundo del más allá en el nuestro visible. "La muerte y su misterio" y "Las casas de duendes", son el resultado de tan vasta actividad del sabio astrónomo y apo-

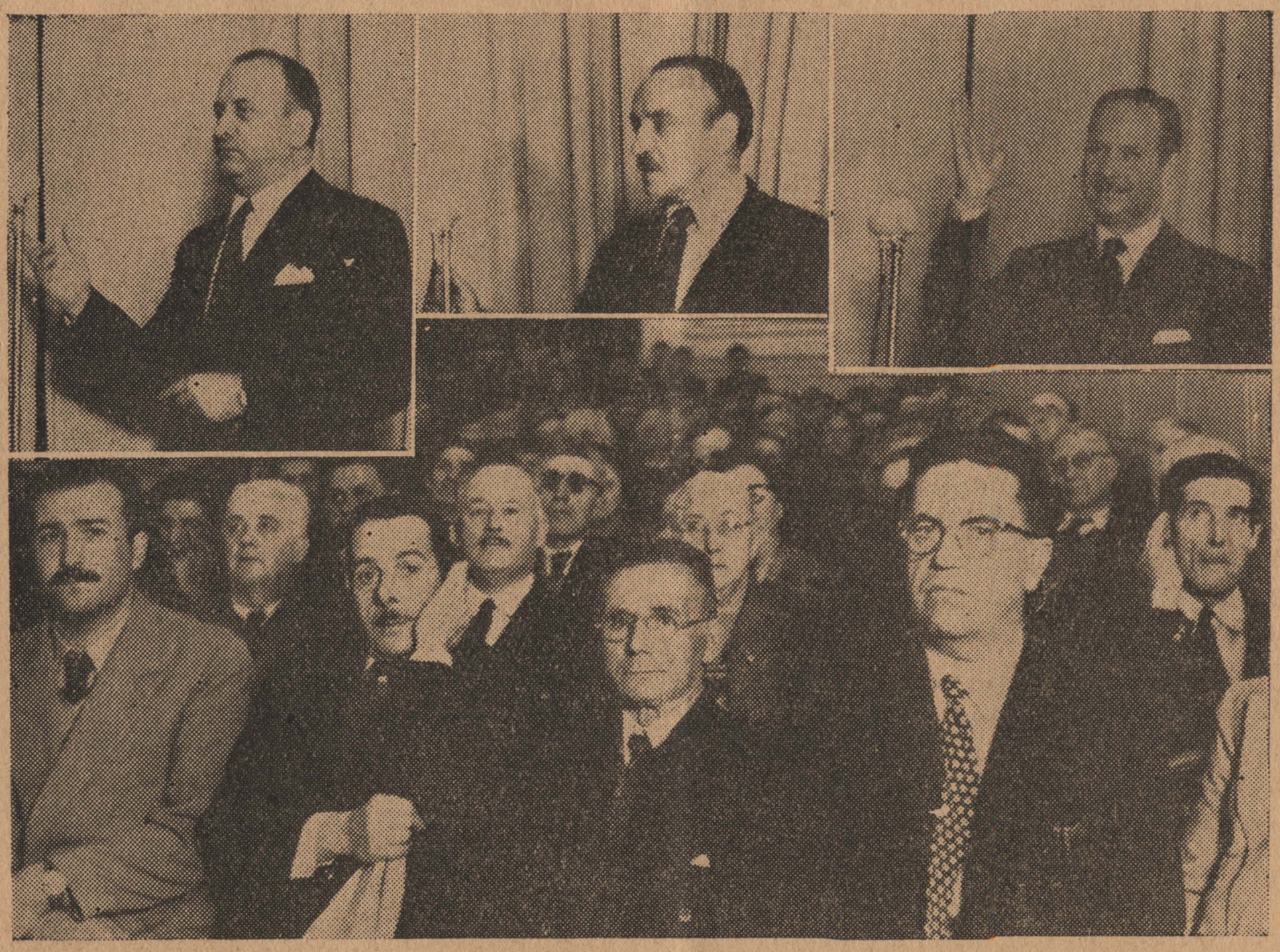

Vista parcial del público que asistió al acto del 15 de octubre en la CEA. Arriba pueden verse a los oradores de esa ocasión. De izquierda a derecha: Humberto Mariotti, Miguel Serio y Natalio Ceccarini (h.).

yo de la verdad que el Espiritismo sustenta.

Rebatiendo luego ciertos términos inadecuados expuestos por el Dr. Centeno respecto de la personalidad del maestro Kardec, destacó Bossero los títulos y obras pedagógicas que respaldaban su ilustre y respetada solvencia moral e intelectual, lo que le hacía merecedor de mayor respeto por parte de quienes se ocuparan de él.

El problema de la crisis actual por la que pasa el mundo, fué pintado más adelante por el expositor, con sus sombrías tintas, recalcando la puja existente en todos los sectores del saber humano por descubrir el secreto de la vida; secreto que la humanidad reclama insistentemente. Porque él es la herencia divina que el hombre tiene derecho a reclamar, y según los últimos intentos de la más avanzada ciencia —agregaba Bossero— estamos a un paso de lograr ese intento.

Haciendo pie en una declaración circulante de que los hechos medianímicos son sólo demostraciones antojadizas, trasladó el orador la atención del auditorio al hecho bíblico que nos muestra a Saúl consultando a la pitonisa y luego a los fenómenos de Hydesville, los que a pesar de todas sus palmarias demostraciones, quieren ser desvistuados por la retractación pública de Margarita Fox. Señaló el orador que no era ello un sólido argumento, pues también Pedro había negado tres veces al Cristo, y sin embargo no por ello perdió su virtual vigor el Cristianismo. Trajo a colación más adelante la consulta medianímica realizada por Abraham Lincoln en la Casa Blanca, siendo presidente de los Estados Unidos, a raíz de la cual surgió la ley de liberación de los esclavos, hechos éstos concretos, grabados en la historia, y que no tienen nada de *antojadizos*.

La reencarnación fué conceptuada, con conceptos simplistas, como una ley

absurda por los oponentes a que se hacía mención. Luego de exponer en toda la maravillosa gama de sus valoraciones a este magnífico principio divino, dijo Bossero que la justicia de Dios no tiene justificación si no se le analiza desde tan elevado miraje.

Decía a continuación el orador que las huestes religiosas en vez de combatir al Espiritismo, debían acoger con todo esmero y dedicación al hecho fenoménico, pues sería éste el que podría darle valor a todo el contenido de su sentido ideológico. Para ello acotó una serie de eminentes personalidades eclesiásticas que aprobaron públicamente la veracidad del mundo supranormal incidiendo en el hacer del mundo físico, el inmediato, el común.

En cuanto a la objeción que se le hiciera al Espiritismo como mal social, prólogo de la locura, trajo a colación las experiencias realizadas en el Brasil, donde el orador tuvo ocasión de visitar el Hospital Espírita de Porto Alegre, llegando allí a la comprobación de que por el proceso espírita, se consigue la curación del 63 % de los asistidos, índice que está muy lejos de lograr la ciencia oficial. A lo cual ha de agregarse que las estadísticas no indican sino en una proporción muy ínfima que los asistidos sean espiritistas.

Quizo destacar el orador, que al hablar de Espiritismo no debía confundirse a esta práctica con la realizada por los que titulándose así, hacen de ella un mero mercantilismo. Al respecto recordó la campaña intensiva que la Confederación realizara en 1936, en todo el país, logrando en ese entonces dejar bien diferenciados ambos ángulos de enfoque, especialmente frente a las autoridades constituídas.

A propósito de la declaración que hiciera el Dr. Centeno en conferencias y publicaciones, de que el Ministerio de Salud Pública había exigido a los socios y asistentes a las sesiones mediánimicas un *certificado de salud mental,* sin más comentarios, tratando de confundir a sus oyentes y lectores, aclaró el Hno. Bossero cuál fué el resultado de aquella resolución. El Ministerio aludido hubo de suspender el referido expediente pues la estadística, hasta el momento en que se llevaran a cabo los exámenes —aproximadamente ocho o diez meses— dió como resultado un 1/2.000 de rechazados, cuando el índice común, consultados los atacados de insalubridad mental conocidos, descontados los que no se asisten públicamente, es de 3/1.000.

Recalcando la pequeñez conceptual que signaba al mundo antes de la segunda guerra mundial y que había hecho crisis con el ingreso en la era atómica, dijo el orador que se imponía buscar la armonía y acercamiento entre todos los seres que quieran el bien de la humanidad, sin preconceptos y sin prejuicios circunstanciales para poner en marcha una renovación en los valores morales e intelectuales del hombre. Allí, en ese punto estaría el Espiritismo para darse la mano con todos los hombres de buena voluntad. Recordó para ello el reciente hecho que se pusiera de manifiesto en el Congreso Mundial de Microbiología, en donde se presentara un método para la cura de la lepra, obra de una sacrificada por la humanidad, la monja María Susana.

Grandes aplausos coronaron la vibrante exposición del orador, que fuera interrumpida varias veces por tales muestras de aprobación.

Este acto que fuera anunciado profusamente con afiches murales y volantes de mano repartidos en cantidad y enviados por vía postal a eminentes personalidades e instituciones, contó también con el reparto a los concurrentes de folletos y volantes aclarativos.

NUEVAS MESAS DIRECTIVAS

DE LA SOCIEDAD "TE PERDONO" DE LA CIUDAD EVA PERON

Presidente, Ricardo A. López; vicepresidente 1º, E. Meccia; vice 2º, Manuela P. de Menéndez; secretaria, Elsa Pena; prosecretario, J. Ronchetti; tesorero, M. Moreno; protesorero, C. Rodrigo; bibliotecario, Elvira A. de Piano; vocales, Fernanda Fanjul, Luisa M. de Mortno, S. Conesa y D. Pilone.

DE LA SOCIEDAD "LUZ Y VERDAD" DE JOSE INGENIEROS

Presidente, P. Ripari; vicepresidenta, Teresa de Barrailler; secretario, R. S. Millán; prosecretario, N. Mazura; tesorera, María A. de Jáureguiberry; protesorero, S. Mazzeo; vocales: M. Grosso, Tomasa S. de Millán y Delia Fos; suplentes: E. Barrailler y Felisa de Enrich; comisión fiscalizadora: M. Brignolo, H. Manzini y D. E. Morales.

CAMBIO DE DIRECCION

LOBERIA. — Nos comunican los correligionarios de la sociedad local "La Luz del Porvenir", que han trasladado la sede de la entidad a la calle Francia Nº 44, donde desenvolverán su específica actividad en lo sucesivo.

MISION DEL ESPIRITISMO FRENTE AL MUNDO CONTEMPORANEO

Por HUMBERTO MARIOTTI

De un tiempo a esta parte —como se ha informado repetidamente en nuestras líneas— el Espiritismo está resultando blanco de los dardos de una sistemática campaña interesada en menospreciar o subestimar los altos postulados de su doctrina, usando para ello de argumentos muchas veces sofísticos, que confunden al hombre imparcial poseedor de sumarios conocimientos de las cosas o que no los posee en absoluto.

Los principales voceros de esta campaña son los Dres. Angel Centeno y Juan Carlos Moreno, que en diversos textos y conferencias públicas han llevado a extremos inusitados esta campaña de descrédito. Amparados en la autoridad que les presta sus títulos universitarios, pretenden dar el veredicto de que el Espiritismo es un mal social, y como miembros de actividad destacada en el movimiento católico seglar, tienden a desmerecer a su punto de discrepancia como falto de competencia en el mundo de la moral.

Con el propósito de poner los puntos en claro y no dejar pasar por alto ciertas serias acusaciones que traen aparejadas esas salidas en busca del favor público a que nos referimos, hemos de publicar, desde este número, una serie de artículos adecuados a tal fin, que nuestro colaborador, hermano Humberto Mariotti, ha compuesto especialmente.

No se pretende con esto "defender" al Espiritismo. La doctrina se defiende por sí con su ciclópea grandeza. Se quiere, eso sí, dar ocasión al desprevenido o falto de información a que tenga una fuente donde establecer parangones y valorar puntos de razón. Así se entiende desde la Confederación Espiritista Argentina la "defensa del Espiritismo".

N. de la R.



ALLAN KARDEC

INTRODUCCION

La razón de ser del Espiritismo no está vinculada a ningún interés proselitista, ni al intento de suplantar una religión por otra. El Espiritismo es un despertar de la conciencia frente al terrible drama espiritual que vive el hombre de nuestro tiempo. La observación del caótico proceso histórico internacional; el desmoronamiento de la fe y la confanza en los valores morales de la civilización; la pérdida del sentido religioso y metafísico del hombre; el descreimiento y el escepticismo; la falta de reverencia a Dios y a lo sobrenatural; la realidad de la muerte como única recompensa al sacrificio de los hombres buenos y nobles en un mundo donde triunfan los aprovechados y desalmados, y donde los poderes del mundo, tales como el capitalismo y la riqueza, imperan como únicos dioses de la realidad social; la crisis del cristianismo y de la religión como elementos para sofrenar esta caída fatal del hombre, son las razones (y existen otras además) que favorecen el advenimiento del Espiritismo en el mundo, cuya fenomenología objetiva y concreta demuestra al entendimiento humano que el Espiritismo no es un simple supuesto metafísico y teológico basado en la fe solamente, sino una realidad biológica, espiritual y divina que sobrevive a la muerte.

El único afán del Espiritismo y del hombre espiritista es demostrar que la existencia humana no es el producto del caos y de la nada, y que no busca el establecer una nueva teología de Dios y de la realidad sobrenatural de las almas. El Espiritismo quiere hallar la prueba objetiva de la inmortalidad del Espíritu, lo cual se ha sostenido siempre sólo a través de razonamientos filosóficos y religiosos. En nuestro tiempo la concien-

cia del hombre anhela una filosofía y una teología positivas del conocimiento. Pues la realidad histórica ha llevado al hombre a un plano de conciencia objetiva tal que a la ciencia, la fe, lo sobrenatural, lo ideal y el bien quiere verlos en forma práctica y objetiva y no como esperanza y vagas aspiraciones del alma. La conciencia histórica de la humanidad dice que si esta vida del hombre es la única forma de su existir quiere, por tal motivo, encajarse lo mejor posible en esta única forma de existencia para disfrutarla, ya que después de ella todo es nada, ilusión y "muerte eterna", como sombríamente dice ahora el existencialismo ateo y nihilista.

La conciencia moderna mide la realidad histórica, hoy más que nunca, a través del "ser o no ser" del espíritu. El hombre moderno ya no está dispuesto a jugarse por los valores espirituales y religiosos si su fin es la noche del sepulcro. Y ese hombre moderno es hijo de la Iglesia y del Cristianismo, esto es, de esa civilización llamada cristiana; pero no obstante ello, la terrible crisis religiosa del mundo repercute en su ser lo mismo en forma alarmante y catastrófica. No es su abandono de la Iglesia lo que ha traído este estado actual de la conciencia humana. Es más bien por que la Iglesia no ha sabido demostrar al dríamos ubicar a partir de la Reforma, la realidad del alma y de lo sobrenatural. Ella se objetivó a tal punto, que su verdadera naturaleza divina quedó oculta para los ojos del pueblo, y fué así como llegó a creerse que la Iglesia era sólo un poder temporal, sin ninguna realidad divina y sobrenatural.

El renacimiento de lo sobrenatural y de la idea del "otro mundo" vendrá a base de una objetivación del Espíritu; es decir, que el método científico intervendrá en la demostración de la inmortalidad del alma. Y a eso sólo aspira el Espiritismo: encontrar el alma, el alma viva e inmortal, demostrando que el hombre es un espíritu encarnado dependiente de Dios y que el universo todo, por esa misma razón, posee un sentido divino. Y después de eso entregar esa conquista a la ciencia, la filosofía y la religión para que reestructuren la metafísica del hombre a base de una teología objetiva y demostrable o de un auténtico conocimiento de la realidad espiritual de la persona humana.

Los Dres. Angel M. Centeno y Juan Carlos Moreno combaten al Espiritismo con sentido sectario y partidista, y esa posición desliga la acción sincera de los espíritus que buscan la verdad divina y espiritual del hombre.

Ellos podrán decirnos que esa verdad está resuelta toda entera por el Magisterio de la Iglesia. Pero es que la fe que ella aun nos ofrece, no resiste el terrible ímpetu de los diversos materialismos en boga, entre ellos el dialéctico y el existencialista, los cuales están demoliendo esa fe que pudo ser muy útil en el período áureo del medioevo, pero que ahora resulta insuficiente frente a las tremendas conquistas de la ciencia y de la nueva conciencia histórica de la humanidad.

Cuando el *espíritu de secta* impera no puede descubrirse la verdad, ya que ésta sólo la iremos conociendo a través del proceso evolutivo del conocimiento. Y si la verdad religiosa le fué revelada al hombre de una sola vez, las contradicciones espirituales y filosóficas no deberían ocurrir en el mundo, ya que la conciencia humana se habría amoldado a ella, quiérase o no. Pero es que la verdad, tanto científica como religiosa, cree y se ensancha de acuerdo a la evolución de la conciencia. Y ésta como es de naturaleza evolutiva, sólo marcha con la evolución general de las cosas. De allí que todo aquello que quiera permanecer fijo e inmutable, sufrirá las consecuencias de esa ley incontenible que se llama evolución de la conciencia.

La Religión, estamos seguros de ello, no sufrirá menoscabo alguno por el avance del Espiritismo en el mundo. Por el contrario, el sentimiento religioso se reafirmará en las masas; el descreído y el ateo volverán la mirada hacia lo alto y se preguntarán qué significado posee la existencia y si todo el existir humano consiste en lo que va de la cuna al sepulcro.

Nosotros sabemos que son muchos los hombres que han vuelto a Dios y al Espíritu por los fenómenos del Espiritismo, limpios de toda escoria y fanatismo, y que muchas almas abandonaron la idea del suicidio debido precisamente a esa realidad de ultratumba que les mostró el hecho saludable de la fenomenología espírita. Además espíritus desorientados, v e n c i d o s por el materialismo del mundo y que no encontraban a Dios en ninguna de las religiones conocidas, volvieron a Dios, a ese Dios vivo y Padre del Evangelio de Jesucristo por los hechos del Espiritismo.

Las herejías que según el Dr. Juan Carlos Moreno contiene el Espiritismo, responde a la *forma vulgar* de atacar a sus propósitos filosóficos. Porque el Magisterio de la Iglesia, si

bien es cierto que prohibe el estudio del Espiritismo, por el otro lado se abstiene de abrir juicio sobre lo que sus fenómenos revelan. Si bien es cierto que esta dualidad de criterio resulta un tanto contradictorio, por la ora parte deja la puerta abierta para una futura interpretación de sus hechos fenomenológicos. Es que la Iglesia tiene ya una experiencia secular con respecto a la condenación de las ideas y de los principios. Muchos de los hechos condenados por ella, se vió en la necesidad de reconocerlos más tarde como reales. Y ese procedimiento ha sido el factor principal que empañó la misión divina y espiritual de la Iglesia frente a la nueva conciencia histórica del hombre.

Con el Espiritismo podría ocurrir lo mismo; por eso se abstiene de abrir juicio sobre sus fenómenos, no obstante la prohibición que imparte acerca del estudio de sus principios y hechos.

Dice el Dr. Moreno que el Espiritismo *"confunde las almas de los difuntos con los espíritus angélicos"*. Lamentamos tener que decirle que el investigador espírita se atiene a los hechos, y antes de lanzar una opinión sobre ellos, los habrá pasado primero cien veces a través de su *sentido crítico*. Pues todo investigador espírita y metapsíquico, como el *Dr. Gustavo Geley*, acepta la teoría espiritista entresacada del gran bloque de su inmensa fenomenología mediúmnica. Porque tal como lo han de saber los doctores *Centeno* y *Moreno* el espiritista posee para las cosas espíritas, como para las de la filosofía y la religión, el más profundo *sentido crítico*. Y si muchos de ellos se han apartado de la mayor parte de los dogmas, ello es debido a ese *sentido crítico* que uno de los nombrados le niega al espiritista.

No debe olvidarse que el Espiritismo *científico y filosófico*, ese que está formando en los pueblos una nueva conciencia espiritualista, y no ese pseudo "Espiritismo" de sectas y fanáticos (el cual, por lo visto, parece que es el único que conocen los doctores Centeno, Moreno y otros señores), se presenta ante la humanidad culta y civilizada como el nexo de unión entre el Espiritualismo y el Materialismo clásicos, ya que uno de sus postulados principales dice que *"no hay espíritu sin materia, ni materia sin espíritu"*. Y aquí no existe panteísmo ni inmanentismo, ni cosa parecida. Este principio espírita expresado por el sabio francés, doctor Gustavo Geley, viene a indicarnos que el Espiritualismo y el Materialismo estuvieron divididos en forma irreconciliable por un *malentendido filosófico*.

Se establecieron dos extremismos: el *extremismo materialista*, que todo lo reducía a la materia y el *extremismo espiritualista*, que lo sometía todo al espíritu. Esta actitud dividió el saber filosófico y se creó un saber del hombre y del mundo sobre dos bases distintas: el de la materia por un lado y el del espíritu por el otro. Se dividieron así los pensadores en dos grandes ramas: los materialistas y los espiritualistas, sin lograr ponerse nunca de acuerdo en lo que toca a los orígenes de la vida del alma y de la inteligencia.

Ahora bien, frente a tan grave problema aparece el Espiritualismo como una rama de la Historia Natural y demuestra la reconciliación de ambos sistemas, los cuales dividen aún a la humanidad en dos grandes sectores: los que niegan todo sentido divino y espiritual del hombre y el universo —los materialistas— y los que afirman a Dios, la inmortalidad del alma y un profundo sentido espiritual de la criatura humana y de todo lo creado, los espiritualistas.

Materialistas y espiritualistas se disputan la verdad del mundo y del conocimiento, pero ninguno de ellos posee los elementos experimentales y objetivos para afirmar la realidad de sus postulados. Ante esta lucha ideológica se presenta pues, el Espiritismo, con sus hechos reales y físicos, demostrando que la verdad del conocimiento se halla tanto en los que afirman la sola realidad de la materia, como en los que sostienen que la única realidad es el espíritu. Pero para ello es necesaria una reconciliación a base de una demostración pura y positiva de lo que se sostiene. Y el Espiritismo con su variada fenomenología de casi cien años, demuestra que espíritu y materia se interpenetran recíprocamente formando una sola y única realidad: el ser esencial de la inteligencia, tanto en el hombre como en el uninverso entero. Por eso el gran sabio francés, *Dr. Gustavo Geley* decía lo siguiente:

"Desde el momento en que la teoría espiritista dice que *espíritu, fuerza y materia* van siempre juntos y son inseparables, y que no pueden ni suponerse con vida propia y aislada uno de otros, la doctrina espiritista puede ser, desde luego, admitida lo mismo por *los que hacen de la inteligencia un producto de la evolución avanzada de la materia, que por aquellos otros que sostienen que la materia no es ni más ni menos que una manifestación del espíritu* (1).

(Continuará).

(1) Interpretación sintética del Espiritismo.

LABOR ET AMOR FRATERNUS PRO SPIRITU

El Rumor de la Colmena

FEDERACION ARGENTINA DE MUJERES ESPIRITAS DE LA CEA

CONVERSEMOS...

SOBRE LA OBRA A REALIZAR

¿Has pensado, hermana, en la enorme responsabilidad que nos cabe a nosotras, mujeres espíritas, en estos momentos decisivos para el afianzamiento definitivo de nuestro Ideal en el corazón y en la conciencia de nuestros conciudadanos? ¿Has pensado, hermana, cuánta hermosa obra espera tu buena voluntad, tu amor fraternal, tu espíritu de sacrificio, tu capacidad femenina?

Grande es la obra a realizar, y los medios están todos al alcance de nuestras manos! Cada mujer espiritista, en su propio hogar, en el Centro al que concurre, y en la Colmena, de la que es diligente abejita, tiene la oportunidad de colaborar en la obra común, aportando su inteligencia, dedicando una pequeña parte de su precioso tiempo, y ayudando a arbitrar los medios económicos indispensables al sostenimiento de la propaganda, y al mantenimiento de los locales de estudio y experimentación, en los que tanto bien se realiza en beneficio de todos los seres, encarnados y desencarnados.

La eficaz organización de todos estos esfuerzos, mancomunados, ha sido encarada por la Federación de Mujeres Espíritas de la C. E. A. con secretaría permanente en la sede social de la Confederación Espiritista Argentina. Como medida previa se ha procedido a formar en cada Sociedad, Centro, etc. un Enjambre, como avanzada destacada de la Colmena madre, y cada una de estas filiales de la F. A. de M. E. ha designado ya una Secretaria-Delegada, que al representar a sus hermanas abejitas, las pondrá en contacto directo con el organismo central femenino. De este modo, completada la organización y unificación de todas las mujeres espíritistas de nuestra país, estaremos en condiciones de enfrentarnos con la inmensa e interesantísima obra que nos corresponde realizar. Y esta tarea será emprendida a partir del próximo año 1954.

Varios importantes proyectos han sido detenidamente estudiados por la Comisión Directiva de la F. A. de M. E., y serán propuestos a las Delegadas de los Enjambres, para ser desarrollados siguiendo un plan progresivo que facilite su aplicación uniforme por todos los núcleos femeninos: el "Auxilio Fraternal", a prestar en cada Enjambre a todos los hermanos espíritas, para mayor consolidación de la gran familia espiritista argentina; los "Debates libres", en los que tomarán parte todas nuestras hermanas para definir cuál debe ser la actitud de las mujeres espíritas de nuestro país frente a los problemas personales, familiares y sociales que les plantean nuestras costumbres y formas de vida locales; el contacto doctrinario, bien orientado, con los "simpatizantes" de nuestro Ideal, que deseen ampliar sus conocimientos, y colaborar, sin acercarse a nuestros locales por diversas razones personales atendibles; las visitas y las reuniones de confraternización, a realizarse periódicamente. Y quizá, en un futuro próximo, la fundación de Jardines de Infantes y de Centros de Enseñanza Espírita para los niños de hogares espiritistas, en todo el país.

Todo esto, y mucho más podemos y debemos realizar las mujeres espiritistas, unidas en el mismo afán de lucha y de trabajo, por el engrandecimiento de nuestro Ideal, y por el bien de nuestros hermanos, de nuestros hogares, y de toda la humanidad.

HERMANA:

No olvides colocar la abejita de plata sobre tu pecho, cada vez que sales a la calle.

NECESIDAD DE LA EDUCACION ESPIRITA INFANTIL

Comeatarios al margen de la brillante improvisación del Sr. Natalio Ceccarini (h.) *en la apertura del acto de la "Fiesta del Cuento Infantil Espírita", realizada en el local de la C.E.A., que relatamos aparte.*

Por ETHI GHILBERT

Digna de haber sido íntegramente transcripta fué la elocuente pieza oratoria pronunciada por el secretario del Círculo de Estudios Progreso Espírita y vicepresidente 1º de la CEA, Hno. Natalio Ceccarini (h.) al abrir el acto en oportunidad de la hermosa fiesta brindada por aquella institución organizadora, con la Editorial Fiat Lux, del Primer Certamen del Cuento Infantil Espírita. Por no haberse recogido taquigráficamente, como merecía la importante alocución, nos vemos obligados a referirnos apenas a sus más importantes conceptos, por considerar que las autorizadas opiniones allí vertidas deben ser objeto de reflexión y estímulo de acción, para todos los espiritistas de nuestro país.

Es en la infancia de hoy en quien descansan las esperanzas de la humanidad en este momento crucial de su evolución, y es hacia la infancia donde deben convergir todos nuestros esfuerzos, para abrir su espíritu, aun incontaminado, a las verdades de nuestra doctrina, y orientar su futuro por las sendas que abre al hombre de mañana nuestro hermoso ideal. Educar deleitando, es uno, tan solo, de los medios de que podemos disponer para llegar a nuestros niños, y ese medio intenta arbitrarlo la Editorial Fiat Lux, al organizar bajo los auspicios del Círculo Progreso Espírita, la edición de Cuentos Infantiles Espíritas, destinados a instruir a nuestra infancia.

Que este género literario es uno de los más difíciles, lo demuestra la cantidad —proporcionalmente escasa— de trabajos recibidos para este certamen. Pero esperamos que el estímulo que se brinda a nuestros escritores los impulse a vencer las dificultades iniciales, para dedicarse de lleno a este interesante aspecto de la difusión de la doctrina espírita.

Otro de los medios, desde luego el más directo y eficaz, es el de organizar la enseñanza espírita infantil, adaptada a la mentalidad y a las necesidades inmediatas de conocimientos básicos de nuestros niños. Esta tarea que se lleva a cabo con tanto éxito en el Brasil, debe ser objeto entre nosotros, de un profundo estudio y una minuciosa ordenación, a fin de lograr unidad de miras, es decir la unificación de la enseñanza en sus detalles y en sus orientaciones. Emprenderla cuanto antes es no sólo una exigencia de la hora actual en nuestro país, sino una obligación, y una responsabilidad moral para todos los espiritistas argentinos.

POR LA PAZ DEL MUNDO Y LA FRATERNIDAD UNIVERSAL

LAUDABLE PROPOSITO DEL MOVIMIENTO POR LA FRATERNIDAD UNIVERSAL

"Con el elevado propósito de servir a la causa del bien común —expresa una circular distribuída profusamente por los miembros del *Movimiento por la Fraternidad Universal* — deseamos publicar un libro que llene ampliamente esta finalidad". En efecto, con muy acertado criterio proponen, en una cordial invitación, que se les haga llegar uno o más mensajes, que han de estar regidos por el siguiente orden, que nos complacemos en detallar:

1º) La Paz Universal en todos sus aspectos y cómo lograrla, a fin de que no haya más guerras ni conflictos entre naciones y pueblos.
2º) La coexistencia de todas las religiones y la inmensa diversidad de ideales e interpretaciones en una armonía perfecta de mutua comprensión y respeto, y cómo lograrla.
3º) En la unidad la interdependencia de todos los pueblos de la tierra y cómo conseguirla.
4º) La Fraternidad Universal como ley fundamental de toda existencia. Cómo acrecentar su reconocimiento en todos los países.
5º) Métodos prácticos y orientaciones pedagógicas más convenientes para crear la conciencia de una ciudadanía mundial.
6º) Bases y puntos de partida para la organización de un Gobierno Federal Mundial.
7º) Establecimiento del *Día de la Fraternidad Universal*. Métodos prácticos para su aceptación en los más variados países.

Los trabajos serán leídos en el acto público, que acostumbra a realizar todos los años esta entidad, el sábado de Gloria, conmemorando el Día de la Fraternidad Universal. En esta oportunidad sería el 17 de abril de 1954.

La seriedad, el empeño y la capacidad que suelen poner estos trabajadores en pro de la armonía, nos permiten esperar que este libro, que será el segundo tomo de otro en igual sentido que se publicara anteriormente, ha de llegar a ser un serio argumento, sólido y señero, en favor de una templanza en el ánimo inarmónico, convulsionado y agresivo de nuestro mundo actual.

Desde nuestras páginas adherimos nuestra simpatía y apoyo a tal acción, augurando al grupo idealista "Movimiento por la Fraternidad Universal", un franco y necesario éxito.

RECUERDE RENOVAR SU SUSCRIPCION PARA EL AÑO 1954, DE LA REVISTA **LA IDEA**

FIESTA DEL CUENTO INFANTIL ESPIRITA

Un paso de gran trascendencia para el logro de una literatura espírita local, ha sido dado por el Círculo de Estudios Progreso Espírita y la Editorial Fiat Lux, con la organización del Primer Certamen de Cuentos Infantiles Espíritas. Como culminación feliz de la importante iniciativa, tuvo lugar el domingo 8 de noviembre pasado una hermosa fiesta dedicada a los niños, en el transcurso de la cual se entregaron los premios a las autoras de los tres cuentos elegidos por el calificado jurado, como los mejores y más aptos para enseñar, deleitando, a los pequeños lectores a quienes se destinará la edición de esos trabajos, en una serie titulada: *"Ronda de Niños"*. Pero todo esto y los nombres de las autoras premiadas, y de sus cuentos, es conocido ya por los lectores de LA IDEA. Vayamos pues, a la fiesta, desbordante de alegría infantil, animada por el contagioso entusiasmo de cerca de doscientos niños de todas las edades, que acompañados por sus familiares colmaron el salón de la CEA de risas, aplausos y bullicio que difícilmente era contenido por la admirativa atención con que todos, grandes y chicos, siguieron el desempeño de los minúsculos artistas que ocuparon el escenario. Exceptuando las aplaudidas y muy gustadas actuaciones del trío de guitarras, dirigido por el Sr. Guillermo Neira y del simpático ilusionista, Sr. Arnaldo Ciorciani, fueron los niños quienes tuvieron a su cargo la grata tarea de evidenciar sus notables dotes artísticas. Entre ellos es preciso destacar la actuación de la precoz recitadora, la niñita María Rosa Mascardi, alumna de la profesora Sra. Lola Llopiz Piñeyro, en quien vemos a una gran actriz en ciernes, si persiste en cultivar su afinada capacidad para trasmitir la emoción, la intención y la gracia, con la gran ductilidad que demostró ante el público al que arrancó lágrimas, risas y merecidas ovaciones. Excelente, por su donaire, disciplina y autenticidad, el conjunto infantil de la Sociedad "Luz del Porvenir", dirigido por la Sra. Adriana de Martínez y el Sr. Angel Castro, que fué muy gustado y aplaudido. Pero aun esperaba otra hermosa sorpresa a los encantados concurrentes: y ésta estuvo a cargo de los alumnos de la profesora Srta. Valentina García, cuyas estilizadas danzas españolas, y fantasías internacionales, presentadas con una riqueza de trajes admirables, y vertidas con un estilo clásico de elevada jerarquía artística, revelador de largos estudios y profundos conocimientos, pusieron una nota de arte delicado y sutil en el ambiente efervescente de entusiasmo y de alegría que fué la tónica general de la fiesta. El completo y bien organizado programa contó con la muy apreciada intercalación de un abundante reparto de golosinas, de un sorteo gratuito, cuyos premios codiciados, —una muñeca, un payaso, una casita de caramelos y numerosos libros, —colmaron de alegría la espectativa del público infantil al que se brindó como broche de oro, un nutrido programa de películas cinematográficas cómicas. Grandes y chicos se divirtieron asimismo con las graciosas ocurrencias del animador obligado de todas las fiestas espíritas en la CEA, el eficacísimo Sr. Alfonso Leonelli, y tuvieron elogiosos comentarios para la adecuada decoración de la sala, realizada por la señorita Liliana Nieva.

La distribución de los premios a las ganadoras del certamen dió lugar a un entreacto emotivo, y fué subrayado por nutridas ovaciones. Exprofeso, dejamos para el final el comentario, —breve aquí, pero que aparte destacamos con la extensión que merece—, del meduloso discurso con que abrió el acto el secretario del Círculo de Estudios Progreso Espírita, Hno. Natalio Ceccarini (h.) quien se refirió al candente tema de la educación espírita de nuestros niños, a la que contribuirá notablemente la importante iniciativa a cuya significativa culminación tuvimos el agrado de asistir.

ETHI GHILBERT.

TE DE CAMARADERIA

ORGANIZADO POR LA F. A. de M. E.

Con el fin de reunir a sus asociadas y familiares en un acto de franca camaradería, la F. A. de M. E. llevó a cabo el 15 de noviembre transcurrido un té en los salones de la CEA.

Ante una numerosísima concurrencia que colmaba la sala, abrió el acto, expresando la significación del mismo la secretaria del organismo, Sra. Elvia M. de Borjas. Seguidamente nuestra compañera de tareas, señora Ethi Ghilbert, y doña Clara P. de Acuña recitaron poesías propias con el beneplácito gtneral.

Ya dentro de un ambiente cálido y agradable, entonaban los asistentes el Himno de la Inmortalidad, otorgándole a la fiesta matices inolvidables de armonía. Poco después se servía, con la diligencia de las damas de la comisión de la F. A. de M. E., el té, al que siguió luego un sorteo gratuito de obsequios, para dar lugar más tarde a unas interpretaciones al piano por la correligionaria Srta. Ema P. Levrero.

Pudieron oírse más tarde, interpretados con muy buen gusto y exacto sentido del ritmo, recitados por la Srta. Yolanda García y el Sr. Juan R. Morano.

Cerraba poco después esta maravillosa fiesta de la solidaridad espiritual unas breves palabras pronunciadas por la presidenta de la entidad, Sra. María Elena P. de Nieva, la cual dió lugar a que la señorita Elizabeth Caffaro pusiera el punto final musical a la inolvidable reunión.

FIESTA DE LA INMORTALIDAD

ORGANIZADA POR LA F. A. de M. E.

Con el propósito de conmemorar el Día de la Inmortalidad, que ya se ha hecho un periódico propósito de las integrantes dt la F. A. de M. E., llevóse a efecto en los salones de la CEA, el transcurrilo 1º de noviembre, un brillante acto cultural y artístico.

Presentada por la Sra. Elvia M. de Borjas, que tuvo a su cargo el delicado y armonioso cargo de la animación, hizo la apertura del acto con muy elocuentes y acertadas referencias a la inmortalidad, la vicepresidenta de la entidad, Sra. Clara P. de Acuña. Con agradable y mesurado tono de voz expuso la oradora una brillante expresión de la maravilla de vida que vibra en el mundo espiritual, cuando éste se encara desde el ángulo espiritista de la inmortalidad.

A cargo de la concurrencia, que entonó en coro el "Himno de la Inmortalidad", estuvo la parte siguiente del programa. La Srta. Ema P. Levrero, acompañó los acordes en el piano.

Con agradable voz y exactos matices del ritmo, recitaba el Sr. Juan Roberto Morano dos poemas: "No bebo" (fràgmento), de Jacinto Benavente y "Toito te lo consiento", de García León.

Ocupaba el estrado más tarde la señorita Elisabeth Caffaro, para hacer gráfica con sus palabras, la emoción y el sentir de la música cuando se la capta con el buen pensamiento puesto en una obra de bien, usándolo como sutil vehículo de transporte espiritual. Acto seguido interpretaba en el piano en su majestuosa grandeza, el "Himno al Creador" y luego con ajustada calidez cromática, la sonata "Claro de Luna", ambos de Beethoven.

Desde la eternidad vuelven las palabras..., se denominó el número final de la primera parte del programa preparado, y en él se oyó, a telón caído, por los micrófonos, revivir las armoniosas palabras cual lo dejara para la posteridad, la recordada amiga Sra. Josefina A. de Rinaldini.

Con ello se dió curso a un breve intervalo, durante el cual pudieron oirse los comentarios de aprobación por todo lo visto y oído, que corroboraba el justiciero aplauso con que el auditorio rubricó cada actuación. En especial debe destacarse el buen gusto y acierto con que se presentó el escenario, un sugestivo cielo tachonado de mágicas estrellas en el fondo y una artística disposición de telas, flores y luces que componían un bien logrado conjunto.

La segunda parte del programa contó con la eficaz y brillante cooperación artística de la mezzo soprano de nuestro primer coliseo, la Sra. Bruna Carla, quien bien acompañada por la Srta. Delia Monllau al piano, brindó con su acostumbrada capacidad vocal e interpretativa un interesante programa integrado por piezas de Schubert, Donaudi, Ponchieli y otros celebrados autores, arrancando de la concurrencia insistentes y calurosos aplausos.

Para el final estaba reservado un trabajo especial, que fué el digno broche de tan encantadora reunión. Una *alegoría* titulada: "Inmortalidad", nos puso frente a un grupo alegórico que representando al amor, la juventud, la primavera, la madre, la belleza y la esperanza, se escalonaban en artística disposición en un plano elevado de la escena. Rompe el silencio el poeta que "viene desde la noche de los siglos, llena de luz el alma, con la palabra intacta, impronunciable en el lenguaje humano, cantando su eternidad". Las sensibles representaciones alegóricas van expresándose ante la angustia verbal del poeta en el alma que las anima, a través de cálida exposición poética de sublimes tonalidades.

Grandes aplausos coronaron la labor de los artistas: Juan Roberto Morano (poeta); Isolda Furlani (el amor); Roberto Sdrech (la juventud); Beatriz Fernández (la primavera); Celina Azzolina (la belleza); Yolanda García (la esperanza), y Marita Battaglia (la madre). Exigióse la aparición de la autora a quien se le tributó nueva salva de aplausos: la Sra. Ethi Ghilbert, quedando con lo dicho finalizada una preciosa muestra de arte coronada por el más franco éxito.

En los intermedios se pasaron varios números de música clásica fonoeléctricamente y se hizo oír, seleccionados trozos poéticos, por la voz de la Sra. María R. de González Ríos, bien modulada.

•

GRAN FUNCION CINEMATOGRAFICA

LLEVADA A EFECTO EN LA CIUDAD DE LOBERIA

La Agrupación de Mujeres Espíritas de Lobería, con el fin de recaudar fondos para su caja de caridad, organizó el 26 de octubre pasado un festival artístico, que se cumplió en el Cine Teatro Español de esa localidad, con la exhibición de la película cinematográfica "Juana de Arco", protagonizada por la artista Ingrid Bergman, superando con ello un estupendo esfuerzo ~~económico~~, cual representaba poner en el cuadro una de las películas más costosas de la actualidad.

Supo aprovechar con todo tino las escenas que en la película se desarrollan, la Sra. Margarita V. de Cóppola, a quien le correspondió decir las palabras alusivas previas del acto. Su oración estuvo encarrilada precisamente a destacar el carácter mediámnico de la famosa doncella de Orleans, haciéndolo con la exposición de experiencias recogidas en los medios espíritas.

A colación señalaba la oradora, con una valentía digna de encomio, la persecución y el fin trágico que sufriera Juana en manos de la incomprensión y de la intolerancia dogmática religiosa, parangonándola a la que estaban sufriendo los espiritistas de Lobería por parte del clero de esa, donde se llegó a prohibir desde el púlpito, en los colegios y en todos cuanto lugar tuviera ascendencia, la asistencia a ese espectáculo, corolario éste de una sistemática campaña de la que se les hace víctima a dichos hermanos desde hace un tiempo prolongado.

"Si no pudieron en la Edad Media las

temibles instituciones de la época, ni los instrumentos de tortura —decía la Sra. de Cóppola—, ni aun la hoguera, abatir la verdad mediámnica que trascendía a través de toda la vida de Juana de Arco, no podrán tampoco en la hora presente aquellos que usando de atribuciones que nadie les confirió arrancar juramentos anacrónicos en contra de nuestra doctrina, haciéndola aparecer como demoníaca..." Sin hesitaciones, con toda firmeza, dijo su palabra espírita, para invitar luego a todos los habitantes de la ciudad a cobijarse bajo la "bandera blanca" de la paz y de la armonía, que el Espiritismo ofrece.

Es digno destacar que la asistencia al acto, no obstante la propaganda contraria, contó con una numerosísima concurrencia, entre la que se hallaba el mismo sacerdote que desde el púlpito *prohibiera* a sus fieles la asistencia al mismo.

No es ésta la primera demostración de la pujanza, ardor y fe en el ideal que sustentan, que nos dan los espiritistas de Lobería. Queden, por tanto, en nuestras páginas, agregado a la crónica, nuestro saludo cordial y felicitación por el éxito obtenido.

•

EXPOSICION PLASTICA

PSIKE CROMIA

En los salones Witcomb de esta Capital, se inauguró la exposición de trabajos realizados por la ilustre sensitiva Srta. Ilma Maggi, quien hacía muestra pública de los trabajos de que ya nos ocupáramos en nuestro número de septiembre, cuando se hizo la nota biográfica referida a su personalidad.

Veinte cuadros componían la exposición, donde estaban reflejados en su gama cromática los más diversos estados del alma y sus actuaciones dentro del campo espiritual en que se desenvuelven, vistos por la maravillosa facultad de introspección en ese misterioso ámbito, que posee la señorita Maggi.

Esta exposición —Dios mediante— ha de repetirse en los salones de la CEA, donde podrán nuestros lectores ponerse frente a una demostración original de las artes plásticas.

•

XXII ASAMBLEA ESPIRITISTA

REGIONAL DEL SUD

BAHIA BLANCA.—En esta localidad ha de llevarse a efecto el 6 del actual, la XXII Asamblea Espiritista Regional del Sud de la Provincia de Buenos Aires, que como es de conocimiento se va llevando a efecto en la sede de las distintas localidades afiliadas en forma rotativa, año por año.

En nuestro próximo número daremos detalle de esta reunión que promete ser de gran interés, a estar con la lectura de su Orden del Día, que anuncia asuntos de suma importancia para la marcha federativa de ese núcleo societario, especialmente en lo que se refiere a la ya aprobada constitución de la Federación Provincial.

El alto espíritu ideológico que destaca a los componentes de ese grupo parcial, la trascendente invitación de la hora y eficaz disposición de los actores, permiten esperar que sea Bahía Blanca el punto en que se gesten grandes acontecimientos para la gloria de la historia espírita argentina.

JOSE BIANCO

Dejó su investidura terrestre, luego de soportar los embates de una larga enfermedad que lo aquejara, el correligionario José Bianco, hermano de nuestro compañero de tareas Vicente Bianco. El suceso acaeció el 5 de noviembre pasado, en el vagón del tren que lo trasladaba de La Rioja, a donde había ido en procura de clima adecuado, en viaje a esta capital, en compañía de su esposa, la correligionaria señora Remigia de Bianco.

Hace más de veinte años, en la ciudad de Necochea, se iniciaba el Hno. José Bianco en las tareas activas del Espiritismo, conjuntamente con la fundación de una sociedad que se denominó "Luz y Verdad", y que tuvo una existencia relativa. Ya entrado con todo el ardor de su convicción y amor a la causa en la senda espírita, ingresa en la Biblioteca "Camilo Flammarión", de esa misma localidad, desde la cual pudo acompañar al denodado grupo idealista que allí trabajaba por ese entonces en las tareas de difusión y sostenimiento de la verdad que habían abrazado. Actuó en Necochea hasta que su enfermedad, haciendo crisis, le privó de las energías necesarias para continuar en la senda activa. Trasladóse entonces a Buenos Aires y una vez aquí, seguía paso a paso todo el movimiento espírita, hasta donde su estado y fuerzas se lo permitían. En muchas ocasiones hemos tenido oportunidad de verlo, en los últimos años, asistiendo a los actos públicos de la CEA y de diversas sociedades hermanas, llevado por la llama de su pasión idealista, que no dejó de arder nunca en su corazón.

En el acto de la sepultura de sus restos, un numeroso grupo de amigos y correligionarios acompañaban a los familiares en el cementerio de Chacarita, y frente a la tumba recién cubierta, habló en nombre de la CEA y de la F. A. de M. E. la presidenta de este último organismo, Sra. María Elena P. de Nieva. Con una emoción plena del hálito espírita, la Sra. de Nieva dijo el adiós terreno a los despojos allí yacentes, a la vez que elevaba sus ruegos a Dios para que fuera llevado hacia las moradas de la luz el espíritu liberto.

Por los cruentos azares por los que hubo de pasar este hermano su última existencia, podemos colegir en cuánto era de dura la etapa que le tocó cumplir en la ocasión, mas su convicción espírita, su resignación y fortaleza de ánimo, han de haberle dado las fuerzas suficientes para dar el paso que ha dado, ya en la seguridad de cumplir con eficacia con toda la carga impuesta en su camino de evolución.

Lleguen de nuestra parte hasta su espíritu hoy en libertad de la cárcel material, los deseos de que abra pronto los ojos a la sublime realidad en que está morando.

ACTIVIDADES DEL ATENEO

JORNADA DEL DIA 5 DE NOVIEMBRE

A CARGO DE LA Sra. EMILIA B. de MAISLER

Esta distinguida correligionaria honró la tribuna del Ateneo en la fecha, con un enjundioso trabajo que titulara: "Contenido Espiritualista de la Música y la Poesía Negra".

Presentada por la secretaria general del Ateneo, Sra. Ethi Ghilbert, inició la oradora su trabajo haciendo una sutilísima penetración en el índice de los valores de la raza negra, tratando de escrutar —como lo logró— en el sentido íntimo de sus obras el aspecto espiritualista, o más bien *espiritista* de las fecundas creaciones de esta raza humana, en el campo artístico y en especial en el poético y musical.

Luego de referirse con gran acopio de datos, a la situación genérica de la raza estudiada, en el orbe geográfico, como relación primaria a sus actitudes, fué transportando al negro a las costas de América, para analizarlo allí con el mayor alcance que desde este punto de estudio puede lograrse, dado al mayor aporte de detalles inherentes a que puede apelarse desde este ángulo.

Desde allí comienza su penetración en el campo de la poesía negra, que pese a haber sido refugio de muchas mediocridades —según dijo la oradora— ha llegado también a cautivar al blanco, en donde ha encontrado ella muy buenos cultores. Allí nos encontramos "con sorprendente fuerza, la demostración de sus arraigadas y firmes creencias en la supervivencia del espíritu, que se trasunta en la abundancia de términos religiosos, así como en el tema impregnado del sabor ancestral de sus ritos y leyendas", acotó la Sra. Maisler, dando margen a una analítica discriminación de sucesos que responden a este principio por las observaciones llevadas a cabo en los Estados Unidos, en el Brasil, en las Guayanas, en las Indias occidentales y en diversos otros puntos del orbe; aclarando de paso el fenómeno de sincretismo que han sufrido las manifestaciones habidas, en el entroncamiento con las religiones católica y anglicana, que en cierto modo desvirtuaron el mágico sentido del fetichismo puro, vasto sistema cosmolátrico donde los *orixás* o *dioses* son expresión de fuerzas de la naturaleza.

Como refirmación del valor poético de esta muestra negra, la Srta. María José Guevara, cooperó con la oradora leyendo unos característicos poemas de Rubén Carámbula, con el acento apropiado que brindó la exacta sensación de lo que se venía sosteniendo. Pues como lo indicara la expositora, las voces negras que se encuentran en esa particular poesía muy a menudo, no son deformaciones onomatopéyicas, sino vocablos de auténtico sentido ritual y litúrgico. Las aclaraciones fueron oportunas y permitieron una apreciación mayor de lo recitado.

Dando asiento y mayor refuerzo al sentido de su exposición, refirióse más adelante a las prácticas de los bantús y de los umbandistas en el Brasil, cuyas prácticas tienen mucho de relación con la tarea mediúmnica espírita, separando claro está lo característico, lo exterior.

Poco más tarde penetraba la oradora en el campo musical, donde habló del tono altamente melódico que destaca al negro, del que suele decirse que lleva la música en el alma. El timbre de su voz, el innato sentido del ritmo y la adecuación que de la música sabe hacer para todos y cada uno de los actos de su vida, dan la pauta de todo cuánto se halla esta especie humana congraciada con la melodía. Unos discos seleccionados, que fueron pasados fonoeléctricamente, iban haciendo gráfico el decir de la Sra. Maisler, que supo también en esta ocasión hacer la discriminación de la auténtica música negra con la que en la actualidad se conoce, dotada de arreglos y estilizaciones, que en muchas ocasiones llegan a velar el sentido místico o legítimamente racial que la música en su origen genérico pretendía r e v e l a r. Subrayó el aplauso que había ganado la música negra entre los grandes hombres del arte musical, quienes le habían reconocido jerarquía de verdadero arte.

Una semblanza más adecuada a la realidad de la idiosincracia negra, fueron las últimas expresiones de la oradora, quien quiso dejar sentado, como buena espiritista sin prejuicios raciales, todo cuento de bueno encierra aquel tipo de ser que no siempre es catalogado en su ínclito valor, terminando su trabajo con las palabras de un autor que dijo de los negros:

Nosotros le enseñamos cosas,
ellos nos enseñaron sentimiento.

El Ateneo ha ganado para sus filas, con el aporte de la Sra. Maisler, un valor más que ha de favorecer al movimiento que de estas filas se está promoviendo.

OTRA MUESTRA CENTRAL DE ARTE SUPRANORMAL

En el salón de la Asociación Estímulo del Arte, en pleno centro de nuestra capital, en los mismos días en que se llevaba a efecto la exposición de a Srta. Maggi, de la que nos ocupamos en lugar aparte, exponía una serie de 34 cuadros una cultora del arte supranormal que se presentaba bajo el pseudónimo de *Una Estela*.

A través de la línea y el color, deja expresado esta artista módulos espirituales que pueden ser captados sólo por una especial sensibilidad, como la que allí queda reflejada con particulares matices.

Es saludable, como en el presente caso, ver soplar allí esos aires renovadores y de tanta hondura, en ese punto en donde más se da lo intrascendente como demostración de inspiración. Además, puede en esta ocasión el visitante tener una idea de todo cuanto puede brindar de novedad y de emoción al arte cuando el artista invade en los predios del alma.

DE LOS ARTICULOS PUBLICADOS SON RESPONSABLES SUS AUTORES

No se devuelven los originales, ni se mantiene correspondencia sobre los mismos

PRECIOS DE SUSCRIPCION

Año	$	16.—
Semestre	„	8.—
Número suelto	„	1.60

EXTERIOR

Año	$	18.—

Las renovaciones deberán hacerse antes de finalizar diciembre de cada año. Solicitud de Inscripción en el Fichero de Cultos del M. de R. Ext. Nº 150.104.

TABLERO DE SOCIEDADES

Sociedad SENDERO DE LUZ
(Adherida a la C.E.A.)
Sesiones: Miércoles de Estudio, a las 21 hs. Sábados Mediumnímicas, a las 18 hs.
Tres Arroyos 2455 - Bs. Aires
Comp. de Ins. Fichero de Cultos N.º 95

Asociación Espírita LUZ Y VIDA
(Adherida a la C.E.A.)
Sesiones: Martes, a las 15, y miércoles y viernes, a las 21 hs. Visitas: martes y miércoles.
Independencia 3488 - Buenos Aires
Comp. de Ins. Fichero de Cultos N.º 37

Sociedad "LA FRATERNIDAD"
(Adherida a la C.E.A.)
Fundada por Antonio Ugarte en 1880
Donado 1124 - Buenos Aires
Comp. de Ins. Fichero de Cultos N.º 142

Sociedad "LA HUMILDAD"
(Adherida a la C.E.A.)
Sesiones a las 17 horas. 1er. Sábado y 3er. Miércoles, lectura comentada; Sábados y Miércoles restantes, sesiones mediumnímicas.
Av. 17 de Octubre 9552 - Buenos Aires
Solic. Ins. Fichero Cultos 150.213

Sociedad Espiritista EVOLUCION
(Adherida a la C.E.A.)
GALEOTTI 1345 - 1349
Barrio Gral. J. B. Bustos (ex Barrio Firpo), Córdoba
Comp. de Ins. Fichero de Cultos N.º 247

Sociedad Espiritista AMALIA DOMINGO SOLER
(Adherida a la C.E.A.)
Insc. en el Fichero de Cultos N.º 237
Chacabuco 5078 - Mar del Plata

Sociedad LUZ, JUSTICIA Y CARIDAD
(Adherida a la C.E.A.)
1er. sábado de mes, conferencia a las 16 horas. 4º y 5º miércoles, a las 20, lectura comentada. 2º domingo, **a las 16** hs., reuniones culturales.
Zelada 4460 - Buenos Aires
Comp. de Ins. Fichero de Cultos N.º 306

Sociedad Espiritista JUANA DE ARCO
(Adherida a la CEA)
Sesiones: Miércoles a las 20.30 hs. Domingo lectura comentada, a las 17 hs. Lunes y jueves: sesiones medianímicas y de orientación.
Pasaje Irigoyen 1978 **Rosario**

Círculo de Estudios PROGRESO ESPIRITA
(Adherida a la C.E.A.)
Bca. "Francisco Barranquero"
Charlone 950 - Buenos Aires
Comp. de Ins. Fichero de Cultos N.º 249

Sociedad ALLAN KARDEC
(Adherida a la C.E.A.)
Reuniones: Sábados de 17 a 19 horas. Jueves, sesión de estudio de 17 a 19 hs.
Saavedra 1186 - Buenos Aires
Solic. Ins. Fichero Cultos 150.316

CIRCULO "P S Y K E"
De Estudios Filosóficos y Metapsíquicos
(Adherida a la C.E.A.)
Av. Corrientes 4533 - Buenos Aires
Solic. Ins. Fichero Cultos 150.098

Sociedad PAZ, AMOR Y ELEVACION
Afiliada a la C. E. A.
Undiano 18 - Bahía Blanca
Comp. de Ins. Fichero de Cultos N.º 356

Centro "ALLAN KARDEC"
Adherido a la C. E. A.
Alvarado 3535 - Mar del Plata
Comp. de Ins. Fichero de Cultos N.º 65

Biblioteca MANUEL GONZALEZ SORIANO
(Adherida a la C.E.A.)
Lunes a viernes, de 19 a 21 horas.
"Sociedad Espiritista Racionalista".
Sesiones experiment.: Sábado, 20 a 22
Pavón 2957 - Buenos Aires
Comp. de Ins. Fichero de Cultos N.º 398

Sociedad ESPIRITISMO VERDADERO
(Adherida a la C.E.A.)
Güemes Nº 615, Rafaela. F. C. N. G. S. M.
(Prov. de Santa Fe)
Comp. de Ins. Fichero de Cultos N.º 68

Sociedad Espiritista "EVOLUCION"
Días de sesiones: Sábados de 16 a 19 hs.
Se admiten visitantes
RAMON L. FALCON 2327, 2º piso, depto. 6

NO SON ESPIRITISTAS

los que lucran, engañan o explotan en nombre del Espiritismo; los que se ocupan de cartomancia, sortilegios, adivinación o curanderismo, para embaucar a sus semejantes. Todo aquel que mixtifica o se atribuye falsas facultades metapsíquicas, en cuyo fondo está el absurdo, el fanatismo o el interés. Nadie que obre así es espiritista, aunque diga serlo.

Por el daño que causan a la doctrina y a la verdadera mendiumnidad, es que consignamos nuestra desaprobación contra todas esas prácticas.

Sociedad "LUZ Y VIDA"
(Adherida a la C.E.A.)
Sesiones: Miércoles de 15.30 a 17
Jueves, de 20.30 a 22
Sarmiento 1460 - S. Fernando
Solic. Ins. Fichero Cultos 151.122

CENTROS DE INVESTIGACIONES PSIQUICAS
Entidad Espírita
Comp. de Insc. Fichero de Cultos N.º 437
Olazábal 668 - Mar del Plata - F. N. G. R.

Sociedad JOAQUIN MORA
(Adherida a la C.E.A.)
Sesiones: Sábados y Domingos, 16 horas
Cervantes 1708
Comp. de Ins. Fichero de Cultos Nº 290

Centro "BENJAMIN FRANKLIN"
Fundado en el año 1913
(Adherida a la C.E.A.)
Reuniones: Martes, Comisión Directiva; Jueves, Exclusivo para socios; Sábados, Estudios Doctrinarios, a las 21.15 hs.
Paraguay 4728 - Capital
Com. de Ins. Fichero de Cultos N.º 295.

Soc. "EL LUCERO DE LA MAÑANA"
(Adherida a la C.E.A.)
Jueves: Sesiones mediumnímicas, a las 18.30 hs. Sábados: Sesiones doctrinarias, a las 18, para visitantes.
E. Del Campo 744 - Avellaneda
Comp. de Ins. Fichero de Cultos N.º 307

Sociedad VERDADERO ESPIRITISMO
(Adherida a la C.E.A.)
4 de Enero 2551 - Santa Fe, F. N. G. B. M.
Comp. de Ins. Fichero de Cultos N.º 64

Sociedad FELIPE SENILLOSA
(Adherida a la C.E.A.)
Pinto 358 - Pergamino - F. N. G. B. M.
Comp. de Ins. Fichero de Cultos N.º 56

Sociedad HACIA EL PROGRESO
(Adherida a la C.E.A.)
Lobería - F. N. G. R.
Solic. Ins. Fichero Cultos 150.768

Asociación "ADELANTE"
(Adherida a la C.E.A.)
Estudio - Cultura Psíquica. Agrup. de Damas "Amalia D. Soler"
Av. San Martín 5250 - Buenos Aires
Comp. de Ins. Fichero de Cultos N.º 70

Centro Espiritista "IDEALISMO"
(Adherido a la CEA)
Días de sesiones: Miércoles a las 21 hs.
Sábados a las 17.15 horas.
Acha 2345 **Depto. 1º**
Comp. de Ins. Fichero de Cultos Nº 74

Sociedad "LUZ DE LA PAMPA"
(Adherida a la CEA)
Sesiones de estudio: Martes de 20.30 a 22.30.
Coronel Gil 64 **Santa Rosa**
Pcia. Eva Perón, FNDFS
Comp. de Insc. Fichero de Cultos N.º 232

Sociedad Espiritista "LA LUZ DEL PORVENIR"
(Adherido a la CEA)
Sesiones doctrinarias: domingos de 15.30 a 17 horas.
Francia 44 **Lobería, F.N.G. R.**
Comp. de Ins. Fichero de Cultos Nº 265

Sociedad HACIA LA VERDAD
(Adherida a la C.E.A.)
Calle 19 Nº 847 - Balcarce - F. N. G. R.
Solic. Ins. Fichero Cultos 150.553

Sociedad ESPIRITISTA UNIVERSAL
(Adherida a la C.E.A.)
Biblioteca "Antonio Barberán"
Sesiones Mediumnímicas: Sábados, 16 hs.
Ing. G. Marconi 1345 - M. del Plata - F. N. G. R.
Comp. de Ins. Fichero de Cultos N.º 55

Sociedad Espiritista "ELEVACION"
(Adherida a la C.E.A.)
Secciones doctrinarias: Miércoles a las 17 hs.
Mediumnímicas: Miércoles a las 18.30 hs.
Comp. Ins. Fichero de Cultos N.º 242
Emilio Lamarca 2355 - Capital

Centro "FELIX ARRIGONI"
(Adherida a la C.E.A.)
Biblioteca: Dr. Luis Echeverría. Sesiones: Miércoles, a las 20.45. Se admiten visitantes. Lunes y Viernes, a las 20.45, para socios solamente
Humboldt 842 - Bs. Aires
Comp. de Ins. Fichero de Cultos N.º 32

Sociedad "TE PERDONO"
(Adherida a la C.E.A.)
Sesiones de Estudio: Miércoles, a las 21 hs.
Calle 11 Nº 1532 - La Plata
Comp. de Ins. Fichero de Cultos N.º 81

Centro "PERSEVERANCIA"
(Adherida a la C.E.A.)
Sesiones doctrinarias, Sábados a las 18.30 horas. - Se admiten visitantes
Berón de Astrada 5753 - Tablada - F. N. D. F. S.
Solic. Ins. Fichero Cultos 150.402

Sociedad Espírita "LUZ Y VERDAD
(Aherida a la C. E. A.)
Fundada el 6 de octubre de 1946
Sesiones de desarrollo mediúmnico: sábados 17 horas. - Sesión de mediumnidad parlante: sábados 20 horas. - Conferencias culturales y doctrinarias: último domingo de cada mes.
Calle 2 Nº 1560 - C. Correo 28
CORONEL PRINGLES (B. A.), F.N.G.R.
Comp. de Ins. Fichero de Cultos Nº 276

Sociedad "LUZ Y VERDAD"
(Adherida a la CEA)
Sesiones: Lunes a las 14.30 hs. - Miércoles y sábados a las 18.30 hs.
Escuela Espírita: Sábados a las 17 hs.
Belgrano 282 **José Ingenieros**
Comp. de Insc. Fichero de Cultos N.º 2

ATENEO DE PROPAGANDA ESPIRITISTA "ALLAN KARDEC"
(Adherido a la CEA)
Pláticas doctrinales y conferencias los 1º y 3er. domingos de mes, a las 18 hs.
Lemos 113 **Avellaneda**
Altura Avda. Mitre 2050

Sociedad Espiritista "EL TRIANGULO"
Sesiones medianímicas: Sábados a las 18 hs. Miércoles a las 19 horas.
Lemos 113 **Avellaneda**

Sociedad "LA HERMANDAD"
(Adherida a la CEA)
Sesiones: Jueves y Sábados, a las 20.30 hs. Sábados se admiten visitantes.
Muñoz 279 **Ciudadela, F.N.D.F.S.**

ACABA DE APARECER

DEL FRAUDE EN EL ESPIRITISMO EXPERIMENTAL

Por el Dr. ANTONIO FREIRE

$ 6.- m/n.

Un libro que es un verdadero asesor de todo director de sesiones medianímicas.

Pida su ejemplar
LOS CEIBOS 97 - EL PALOMAR
F. N. G. S. M.

H. L. NALE
MARTILLERO PUBLICO
HIPOTECAS
Terrenos - Casas y Campos
Compro y Vendo

JOSE BONIFACIO 765 - T. E. 60-9028
Calle 64 - Nº 713 T. E. Rocha 5806
LA PLATA

MAQUINAS DE AFEITAR EN ESTUCHES - EQUIPOS PARA REGALOS Y VIAJES

BROCHAS - BOQUILLAS

CREACIONES ALOS INDUSTRIA ARGENTINA DISTINCION

VENTA POR MAYOR

Distribuidores:

LEONELLI HNOS. y CIA.

LUGONES 1571 — T. E. 51-6420

Establecimiento Metalúrgico Industrial y Comercial
"SOMOS ARGENTINOS"
Fábrica Arg. de Polleras y Anexo Telas Nacionales y Extranjeras legítimas.
ANDRES BERTOLO
CENTENERA 1881 T. E. 91-7846

CONFITERIA "CONGRESO"
MASAS FINAS — HELADOS
— Y POSTRES —
RIVADAVIA 1651 — T. E. 38-6973
Buenos Aires

TORNERIA
"REVOLVER"
Se hacen todos trabajos a precisión en bronce y acero
B A B
ESTADOS UNIDOS 1886 - T. E.26-3492

FELIPE P. LARRIPA
Estación de Servicio Automotor
T. E. 118 y 047
Calle 21 - Nº 536
BALCARCE — F. C. N. G. Roca

Dr. Juan Carlos Pérez Jáuregui
A B O G A D O
Estudio: RIVADAVIA 409 - 6º P.
Esc. 606 - T. E. 33-5749
Consulta gratis a los lectores de la Revista "LA IDEA".

VICENTE STEVANO
Muebles, Radios, Máquinas de Coser, Heladeras, Bicicletas, etc. Peletería, Sastrería, Bonetería y Anexos.
Joyería y Cocinas Económicas
SAN JUAN 2811 T. E. 46-0324

COCHERIA *LA SUD AMERICANA*
Hijos de DOMINGO MAROTTA
Garay 3717 - 19 **T. E. 61-2415 y 5068**

ASESORIA JURIDICA DE LA C. E. A.

A CARGO DEL DR. OSCAR D. VICCHI

Los socios de las Sociedades Confederadas que necesiten ser asesoradas en asuntos de carácter jurídico, previa justificación de su carácter de tal, deberán retirar de la Secretaría de la C. E. A. la tarjeta para ser atendidos. Lo mismo las Sociedades Confederadas que precisaran realizar consultas.

COLABORE CON NU ESTROS AVISADORES

ARTICULOS PARA REGALOS

C A S A "C O C A"

Lencería — Fajas a medida

Fco. LACROZE 2447 76 - 2178

ANTONIO CILLO

EMPRESA DE OBRAS

Técnico en construcciones

ORO 3058-60 T. E. 71-8340

TALLER DE ARMADO - AJUSTE Y REPARACIONES DE RADIOS

Instalaciones y reparaciones eléctricas

Se atiende a domicilio

NICOLAS MAZURA

GALICIA 2647 - Cap. — T. E. 58-1618

Dr. SALVADOR BARENBOIM

MEDICO - HOMEOPATIA

Martes, jueves y viernes, 16 a 19 hs

12 DE OCTUBRE 121 - Dto. 2

Avellaneda T. E. 22-6255

TALLER DE ELECTRICIDAD DEL AUTOMOVIL

— B A T E R I A S —

FANCISCO NEMEC

Av. Angel Gallardo 910 — T. E. 60-2484

Estudio Jurídico - Contable

BALANCES - CONTABILIDADES

Legislación Impositiva y del Trabajo

Contadores Públicos Nacionales

Director: N. KREIMAN

Pedir hora

Fta. Pte. SARMIENTO 892 - 59-3459

SERVICIOS DE LUNCHS

Casamientos - Compromisos - Fiestas Sociales

JOSE PEIRO

Escritorio: Congreso 4731

T. E. 51-4920 - 9280

Establecimiento Metalúrgico Industrial y Comercial

"SOMOS ARGENTINOS"

Fábrica Argentina de Cuchillos

ACERO ALTEZA

ANDRES BERTOLO

Cuchillos Nacionales: Inoxidables, "Somos Argentinos", Zateal, Biselados. Extranjeros: Inoxidables, F l u s hing, Fantasía, Cincelado, Francés y Checoslovaco.. - Sr. Comerciante: Solicite al corredor lista de precios

CENTENERA 1881 T. E. 61-7846

MARTA M. PICCALUGA

QUIROPODISTA - PEDICURA

Diplomada en la Primera Escuela Argentina de Quiropodia - Matr. Nº 70

Atiende a domicilio - Damas solamente

ECHEVERRIA 4635 - T. E. 51-2777

SASTRERIA

M O R E T A y N U Ñ E Z

CANNING 3145 BUENOS AIRES

T. E. 71 - Palermo 3523

OPTICO, TECNICO DIPLOMADO

J. MONTEAGUDO

Taller de Precisión

Precios para comerciantes y comisionistas

LIMA 1899 esq. Pedro Echagüe 1105

T. E. 26 - 6996

TINTORERIA "LA FAVORITA"

— de —

JURADO HNOS.

URIBURU 730

BALCARCE

CLASES DE PIANO Y SOLFEO

ELISABETH CAFFARO

Rivadavia 2631 Dep. C.

CHOCOLATERIA y BAR

"LAS ESMERALDAS"

CORRIENTES 3564 - T. E. 86-1763

TALLER DE AUTOMOVILES

Chapista — Pintura Duco

Se hacen Fundas y Tapizados

B. J. S A L M E R O N

Loria 2091 T. E. 61-8857 - Bs. Aires

CEMENTERIO UNIVERSAL

— de —

LUIS TRAVESARO

Desarmadero de Coches y Camiones usados. — Venta de Repuestos nuevos y usados

SAN MARTIN 2550 — ROSARIO

T. E. 80826 y 83094

ADQUIERA UN TORNITO PARA MADERA Y PLASTICO POR $ 45

Correspondencia

AVELINO CONDUTTI

COLONIA POPULAR

Provincia Pte. Perón

Dr. OSCAR D. VICCHI

ABOGADO

Atiende todos los días hábiles: 17 a 18.

LAVALLE 1312 (6º p B. - 38-1655

COLABORE CON NUESTROS AVISADORES

Revista LA IDEA
Administración:
S. de Bustamante 463
Buenos Aires

. Registro Nacional .
Propiedad Intelectual
Nº 388.251

Comprobante de Inscripción en el Fichero de Cultos del M. de R. ... y Culto, Nº. 406

Correo Argentino Sucursal 13 Medrano

TARIFA REDUCIDA

Concesión Nº 732

NOVEDADES

Amadoris de Pal, Primera Escuela Espiritualista Astral	$	12.—
Glasenapp, Misterios Budistas	„	14.—
Zaniah, Guía para el Estudio del Conocimiento Esotérico	„	12.—
Iglesias Janeiro, Autosuperación Física	„	40.—
Alice Bailey, Telepatía	„	20.—
Krishnamurty, Vivir de Instante en Instante	„	15.—
Denis, Juana del Arco Médium	„	25.—
Ruy, El libro de la gran extinción de Gotama el Buddha	„	35.—
El Libro de los Muertos	„	52.50
Bossero, Vidas Sucesivas	„	8.—
Jounet, La Clave del Zohar	„	14.—
Sudre, Los grandes Enigmas del Universo	„	40.—
R. Rolland, India (1915-1943)	„	40.—
Garcitoral, Vida Humana de Jesús	„	15.—
La Vida Impersonal	„	12.—

PEDIDOS A EDITORIAL KIER, S. R. L. — TALCAHUANO 1075
T. E. 41 - 0507 - Buenos Aires.

JUANA DE ARCO MEDIUM

Por LEON DENIS

¿Qué fué Juana de Arco? ¿De dónde provenían las "voces" que escuchaba y que la guiaron en su misión de liberar a Francia de los ingleses?

Santa y visionaria, según unos; histérica y alucinada, conforme al parecer de otros, el autor de esta biografía magistral deja a un lado esas dos explicaciones para probar —mediante los documentos de los procesos de condena y de rehabilitación— que la Doncella de Orleáns era un "médium de Dios", facultado para comunicarse con el mundo espiritual, con los poderes invisibles del Más Allá.

En un hermoso ejemplar, con la fotografía de Juana de Arco en colores ..... $ 25.-

Pedidos: EDITORIAL VICTOR HUGO

JOSE M. MORENO 426, T. E. 63-7118 - Buenos Aires - República Argentina

NOTABLE SELECCION DE OBRAS FAMOSAS SOBRE TEOSOFIA, ROSACRUCIANISMO, MASONERIA, ANTROPOSOFIA, ESPIRITISMO, Etc. Etc., ofrece

ED[illegible]CIS" - JOSE SOCIN SABORIDO

Rivadavia Nº [illegible] 38-Mayo 1666

Barros C. de - Retorno. Experiencias metapsíquicas	$	10.—
Crawford - La realidad de los fenómenos psíquicos	$	15.—
DEN[illegible] - Indagación espiritista sobre el sexo en los espíritus	$	3.50
Flammarión - La Muerte y su Misterio. Antes de la Muerte. Alrededor de la Muerte. Después de la muerte. 3 tomos	$	60.—
Garret - Telepatía. En busca de la facultad perdida	$	15.—
Lodge Sir Oliver. Raimundo o la Vida y la Muerte	$	15.—
Muñoz - Avisos de Justicia	$	15.—
Osty E. - Una facultad de conocimiento supranormal	$	15.—
Rebaudi - Vida de Jesús dictada por él mismo	$	20.—
Rey Luis - Errores del Espiritismo	$	10.—
Schmerson - Submundo	$	10.—
Thadra Neru - El Misterio de los Sueños	$	10.—

PIDA CATALOGO GENERAL GRATIS

Tall. Gráf. «AMERICA» URIBURU 518 — Quilmes

Año XXXI ENERO 1954 Nº. 356

La Idea



Fundada el 1º de Octubre de 1923

1954

Que la paz reine, en este año que comienza, en los corazones y en las mentes de todos los hombres del orbe.

CONFEDERACION ESPIRITISTA ARGENTINA

Sumario:

EDITORIAL
Perspectivas para el Año que Comienza
HUMBERTO MARIOTTI
Misión del Espiritismo Frente al Mundo Contemporáneo
AVISO A LA COLECTIVIDAD ESPIRITA
MANIO RINALDINI
Apreciaciones Sobre el Espiritismo en Cuba
IGNACIO FERREIRA
Nuevos Rumbos a la Medicina
NUEVO AUTO DE FE
XXII ASAMBLEA DEL SUD

Comentarios - Noticias Nacionales y del Exterior - Información Oficial, etc.

Organo de la Confederación Espiritista Argentina

CONFEDERACION ESPIRITISTA ARGENTINA

SANCHEZ DE BUSTAMANTE
463
T. E. 86-6314 - BUENOS AIRES

FEDERACION ARGENTINA
DE MUJERES ESPIRITAS

•

INSTITUTO DE ENSEÑANZA
ESPIRITA

•

ATENEO ESPIRITA DE
LETRAS Y ARTES

•

AGRUPACION JUVENIL
MANUEL S. PORTEIRO

•

BIBLIOTECA PUBLICA

•

REVISTA "LA IDEA"



Las obras viven en el corazón de quien las alienta

Amalia Domingo Soler

BIBLIOTECA PUBLICA

DE LA C. E. A.

Abierta al público todos los días hábiles, de 16 a 20 horas. Entrada libre y gratuita. Libros de Espiritismo, Teosofía, Diccionarios, Libros de Consulta, etc. Revistas y folletos en varios idiomas.

LA IDEA

Organo de la Confederación Espiritista Argentina

Registro Nacional de la Propiedad Intelectual Nº. 436.025

Redacción: S. de Bustamante 463
T. E. 86-6314 —— Buenos Aires

Año XXXI — **ENERO 1954** — **Nº. 356**

CUERPO DE REDACCION

Director: CESAR BOGO

Subdirectora:
Sra. ETHI GHILBERT

Secretarios de Redacción
JOSE CACERES
VALENTIN S. CERUTTI

Administrador
VICENTE BIANCO

Editorial

1954

PERSPECTIVAS PARA EL AÑO QUE COMIENZA

EN ESTAS MISMAS COLUMNAS, en el número correspondiente al mes de septiembre, señalábamos en la forma en que venían arreciando los ataques a nuestro Ideal, desde un sector que, tratando de desconocer los claros y límpidos postulados que animan a los que siguen la alba y regeradora bandera espírita, dirigía hacia ellos los dardos de una acerba y cruda campaña de difamación y de oprobio, poco acordes con la jerarquía y la nobleza de los principios que pretenden defender.

Si los ataques fueran basados en la verdad, no podíamos menos de ver favorecido al ideal espírita, pues conocida es la bondad y solidez de sus postulados, aun por aquellos que conociéndolo lo atacan. Podrá discutirse la aptitud y actitud de sus sostenedores, cosa de la que no puede estar libre ningún prosélito de cualquier doctrina que sea, por más sublime que fueran los principios que se diga sostener. Es necesario siempre hacer una exacta difinición entre doctrina y doctrinarios. Mas no sucede así: se vitupera, se befa y denigra a la idea, procurando demoler sus cimientos con sofismas y rebuscados argumentos de relativa fuerza, que en la mayoría de los casos pueden ser demolidos con absoluta facilidad por la vía de la lógica y el raciocinio, tan endebles son sus fundamentos. Lo grave es que estas salidas llegan a tener alguna eficacia —relativa por cierto— entre el público desprevenido y mal asesorado, que se deja impresionar por el volumen de la campaña, la cual está apoyada en una holgada solvencia económica, así como por la autoridad que los atacantes representan, como miembros de entidades con personería de larga data, y también por que al hacer sus exposiciones mencionan la transgresión a sagrados principios que se dicen vejados por el Espiritismo, endilgándole a ello una inspiración, una obediencia a principios diabólicos, ridículos de sostener en nuestra hora, pero que aun hacen mella en la mentalidad de ciertos seres, un tanto despreocupada de los problemas complejos que a su misma idiosincracia atañen.

No interesa al espiritismo argentino esos ataques por lo que en sí dicen o pretenden decir; allá sus autores con la responsabilidad que se acarrean al emprender una acción en que la verdad está conscientemente ausente. Ellos serán responsables ante el Supremo Juez, *más que de sus errores, de el inicuo uso que hacen de la mendacidad, condenada y prohi-*

bida en su campo doctrinal. Lo que sí importa a quienes sostienen los postulados espíritas, es —en uso de su soberana libertad de expresión— diluir la atmósfera de confusionismo y de deliberado error en el que se pretende hacer caer a la opinión pública, con respecto a la exacta y pura verdad del asunto en juego.

El hombre de la calle, el desprevenido, el despojado de prejuicios y de ideas preconcebidas, que sabe pensar por sí, sin encasillar su razón en cánones impuestos por una creencia ciega y de control exterior a sí misma, es el candidato al que el espiritismo argentino ha de decir con voz clara, sin ambajes, con la pureza del bien moral y de sano raciocinio que le inspira, cuál es el verdadero, el exacto móvil que guía los pasos de esta doctrina que no pretende darle otra fe a aquel que tiene la suya y ésta le basta —tal como nos lo enseña el maestro Kardec—, sino llegar al desesperanzado, a aquel que ha perdido toda fe en Dios; porque ha sufrido el cruel desengaño a que lo sometieron quienes diciéndose sostenedores de la verdad de Dios, *sólo se comportaron como minúsculos entes terráqueos, falibles, mediocres, tergiversadores en provecho propio o de secta, de las sublimes inspiraciones de la autoridad divina.*

Esta cruenta, ruda y evidenciada por muchos modos lucha que ya desde la CEA se viene sosteniendo, con los medios de que se dispone, es la perspectiva que se le presenta a toda la colectividad espiritista argentina —confederada o no—, para este año de gracia de 1954. La lucha será titánica. Los medios de que disponen los opositores, tienen poderes tan extraordinarios, que pueden decretar la anulación de nuestra actividad, si no nos aprestamos a resistir a pie firme los embates que se han de desencadenar para abatirnos.

Hombro con hombro, sin hesitaciones ni temores —la justicia y la ley divinas están de nuestra parte— hemos de hacer frente al vendaval. Y lo haremos demostrando, que no en vano nos hemos fogueado en el crisol superior del Espiritismo, que nos enseña ejemplificadoramente la tolerancia y el amor al prójimo. Lo haremos conservando la serenidad que nos otorga la posesión de esa excelsa verdad que nos agrupa; con el heroismo que nos da el saber que ante Dios todos somos hermanos, *con los cuales no podemos usar otras armas que las que están inspiradas en el amor y en el bien; y la estentórea voz con la que hemos de entonar esa canción de paz, ha de tener su eco sonoro, no sólo en este minúsculo ángulo terrenal en que moramos transitoriamente en pie de evolución, sino en el predio espacial, desde el cual nos harán coro los seres incorpóreos que en su momento pasaron por nuestro ámbito, haciendo vibrar las trompetas de la redención humana, de la imposición de la paz y del bien entre los mortales; de aquellos seres que se afanan allá en su mundo de eternidad, por trocar este viejo* valle de lágrimas *en un lugar de trabajo sano y límpido en pro del bien y del amor universal.*

Que cada espiritista desde su puesto de trabajo, desde su sitial —grande o pequeño—, predisponga todas sus energías, todo su amor a la doctrina, toda su razonada fe en las bondades de Dios —justo, soberano y bueno—, para demostrar a esos hermanos que han equivocado el camino en la defensa de sus muy respetables principios prosélitos, que la verdad se logra por el camino de la verdad pura, *y no ahogando* verdades *que puedan anteponerse u oponerse a las suyas. A ningún pulidor de brillantes se le ocurriría amenguar el fulgor de los demás brillantes, para que resplandezca más el suyo. Haga cada uno que la* verdad *que sustenta se destaque por todas las vías y formas de demostración prácticas posibles, y si ella vale ciertamente, no necesitará recurrir ni a suterfugios, ni dedicar parte preciosa de su acción, en agobiar a toda verdad que pueda presentarse como rival u opositor.*

Demostrémoles pues a esos hermanos la pureza de nuestro brillante doctrinal, *destaquemos todas sus rutilantes facetas, y su luz abatirá por sí toda sombra de duda. El compromiso es serio, nadie debe estar*

APRECIACIONES SOBRE EL ESPIRITISMO EN CUBA

Por MANIO RINALDINI

No obstante los pocos días pasados en esta hermosa tierra, y las escasas oportunidades que he tenido de asistir a sesiones, me arriesgo a hacer algunas consideraciones que, espero servirán para ilustrar sobre el movimiento espírita en esta hospitalaria isla.

La modalidad típicamente revolucionaria de los cubanos, como resabio de la larga gesta que culminó en 1902 con su Independencia, ha impreso su sello en la manera de interpretar el Espiritismo.

Todos los dirigentes, tanto del Interior como de La Habana, afirman enérgicamente al aspecto filosófico y científico del Espiritismo y tienen una aversión singular al aspecto religioso que identifican indefectiblemente con los clérigos, especialmente con su conducta durante los esfuerzos por lograr la Independencia. De modo que Religión o sentimiento religioso equivale para ellos a dogmas, ritos, liturgia y a muchas de las arbitrariedades cometidas por malos sacerdotes del Catolicismo; de aquí que se cierren a toda alusión a la faz citada.

Esta actitud es compartida por la delegación portorriqueña, muy apreciados por los cubanos, con quienes se identifican, a la vez, en sus legítimas aspiraciones de conseguir la independencia, claro está que me refiero en general a los habitantes de Puerto Rico.

Ya hemos anotado que Masonería y Espiritismo marchan muy unidos en la patria de Martí, y buena parte de las mejores sociedades realizan sus sesiones y reuniones en locales de la masonería. Es éste un rasgo digno de tenerse en cuenta, revelador del marcado espíritu de libertad y de comprensión en el modo de pensar de los habitantes de este país. Puede decirse que casi todos los grandes hombres que Cuba ha tenido han sido masones y el apóstol de la Independencia, como aquí llaman al gran José Martí, era masón a la vez que espiritista. Siguen pensando en todos los campos, de la misma manera, los cubanos en general, y lo religioso les parece un yugo, una atadura, y surge en el acto la vena libertadora que caracteriza y colora el vasto e interesante conjunto de nuestro movimiento en esta nación cordial y valiente.

Hemos podido conversar con algunos médicos cultos, adictos al movimiento, y por supuesto sienten y juzgan más nondo con respecto al alcance y perspectivas del Espiritismo.

En realidad son muchas las personas cultas que comparten, en mucnos sectores de la vida pública y privada estas ideas, pero por múltiples razones, no actúan de modo ostensible. Se siente, por otra parte, que hay ansias reprimidas y ardientes deseos de imprimir una acción más vigorosa a la expansión de estas verdades, que no tardará en producirse, porque ello está en "el aire", como suele decirse. En rigor, es cuestión de organización y decisión, condiciones que no faltan.

La incomprensión aun existe en ciertos aspectos de nuestra ideología, consideramos no pasará mucho que será superada. Cabe no olvidar que aun no ha entrado a terciar en el movimiento panamericano el movimiento espírita de Estados Unidos. Aparentemente hay un abismo entre este extraordinario país y los de centro y sud América, incluyendo las Antillas.

En este sentido la tarea de los dirigentes de la CEPA, que se hallan ahora en Puerto Rico y Cuba, es muy delicada e importante. Ya he podido apreciar que hay indicios halagadores de un

---

ausente de él; pues de proponérnoslo con ahinco y entusiasmo, el éxito ha de coronar la obra, no sólo en favor de una doctrina sana, no en favor de una "verdad" más avanzada o no, sino en favor de la cultura, de la civilización que nos preciamos de haber conquistado, y en la confirmación de la premisa de que, sobre nuestras minúsculas humanidades, rige nuestros destinos un Padre justo de toda justicia, y bueno en toda una excelsa e infinita bondad.

CLAUSURA EN PORTUGAL DE LA FEDERACION ESPIRITA

REPETICION DE UNA ACTITUD SISTEMATICA

Una carta procedente de Portugal que vamos a transcribir al pie, recibida con fecha de 14 *de diciembre de* 1953, *por la CEA, pone sobre aviso a toda la actividad espírita del mundo, sobre una campaña que tiene proyecciones que trascienden los márgenes de los sectores en que fueron haciendo eclosión. Puede advertirse en ello una sistematización de proyecciones alarmantes por los propósitos aviesos y atentatorios a todo principio de libertad de culto que llevan* ***implícitos.***

Dice así la nota:

"Es con natural emoción que paso a comunicarle que después de veintiséis años de existencia perfectamente legal, la Federación Espírita Portuguesa acaba de ser cerrada *"como ilegal"* (!) por el Gobierno Portugués.

"Sabemos perfectamente que en la base de esta injusticia se encuentra la Iglesia Católica. Como es natural no nos damos por vencidos y continuaremos luchando. En la fecha presentamos recurso ante el Supremo Tribunal Administrativo y ante el Consejo de Ministros. Esperamos de esa Confederación la solidaridad posible en el momento ya que os daréis cuenta de cuanto vamos pasando en nuestro combate por la Causa Espírita."

No es esta la primera noticia que llega a nuestra redacción de actitudes similares. El impulso que la anima, aunque cueste creerlo a esta altura de nuestra civilización, es claro y no puede ser confundido en modo alguno. Cuando un sector idealista —pensamos— ha de recurrir a la prepotencia para sostener sus postulados, ya puede colegirse la situación de debilidad *en que ha de encontrarse con respecto a argumentos con que mantener la primacía o por lo menos la vigencia de sus postulados.*

La colectividad espírita toda, del

---

intento de acercamiento en los pocos días que estoy en Norteamérica.

Mas, aparte de las personas capacitadas con que cuenta el país de las Palmas y hermosas playas, la mujer espírita cubana desempeña un papel destacadísimo en la difusión, defensa y afianzamiento de estas ideas. Son decididas, luchadoras, activas e inteligentes. Su influencia me ha parecido que será decisiva en el triunfo definitivo de esta lucha emancipadora de equivocadas interpretaciones de la vida, por la cual lucha el Espiritismo.

Aparte de las valiosas iniciativas que han llevado a la práctica en todo el país, tanto en el desvalido, el enfermo, el necesitado, como en el problema de la niñez y el de la mujer, he visto el entusiasmo que determinados grupos han demostrado por organizar escuelas e institutos donde impartir una enseñanza metódica y a fondo de los principios que se sustentan.

De hecho pues, tanto hombres como mujeres, los hay altamente preparados para lograr una unificación en la manera de interpretar la profunda grandeza del Espiritismo, como en la forma de encarar la práctica del fenomenismo. Pero no es sólo allí que esto ocurre, y todo induce a suponer que a raíz de la repercución del III Congreso Panamericano, se llegará a reunir, al amparo de una central rectora, a todas las entidades y personas que integran en Cuba el movimiento. Los simpatizantes que son muchos millares, en el momento oportuno se sumarán a una acción de recuperación integral del ser humano individualmente considerado, como a la vez en su conjunto nacional, con miras a estrechar lazos con los integrantes de los movimientos de los otros países, comenzando por los de América, capaz de crear una atmósfera activa y fecunda de superación espiritual, que constituya un apretado haz de voluntades, destinada a formar no sólo una reserva de renovación humanitaria en esta región del planeta, sino de preparar el terreno para que surja una nueva etapa luminosa y esperanzada de cultura, que marque rumbos a la desmedrada civilización, de la crisis que aun vivimos.

Nueva York, Noviembre 10, 1953.

Nuevos RUMBOS *a la* MEDICINA



Traducción de
JOSE CACERES

NOVOS RUMOS A MEDICINA

Por el Dr.
IGNACIO FERREIRA

SEGUNDO TOMO

TUBERCULOSIS PSIQUICA

(Continuación).

En diciembre de 1939 fuimos requeridos por un señor ya de edad, jefe de una numerosa familia residente en el Estado de Goiás. Acababa de retirar a su esposa de un hospital especializado del Estado de San Pablo, para entregarla a nuestros cuidados. Hacía algunos meses estaba con las facultades mentales alteradas, y todos los recursos de la ciencia interpuestos para curarla habían fracasado. La única manifestación de locura eran unos celos irracionales y que estallaban por cualquier causa mínima, provocando los mayores escándalos. Estaban casados hacía 40 años y de esa unión vivían 9 hijos y 10 nietos. Durante esos largos años de casados, su vida se había deslizado dentro de una felicidad constante, pues era él un hombre probo y trabajador, que vivía para la compañera y la familia. Consciente de sus responsabilidades, respetaba su hogar y respetaba a la sociedad. Su esposa, a su vez, tenía buenos sentimientos, sana moral y respeto familiar; toda su vida fué una buena esposa y madre cariñosa, sin haber demostrado jamás celos ni desconfianza hacia su marido. Habían llevado una vida relativamente feliz, consagrada a criar a sus hijos y amparada por ese sentimiento mutuo de amistad que existe entre dos esposos que se comprenden y que se estiman.

Hacía sólo 5 meses que se había notado en la esposa un cambio radical en el modo de tratarlo. Vigilábalo noche y día con una intranquilidad constante, asaltada por unos celos terribles, que al principio sirvieron como motivo de risas y chanzas por parte de aquellos que tenían conocimiento de ellos. Pero en el correr de los días esas manifestaciones fueron volviéndose más serias, pues los mismos afectaban la tranquilidad del hogar, de la familia y de la pequeña ciudad en que vivían, en la que el círculo de sus relaciones era muy grande.

El al principio no le dió importancia, juzgándolo cosa pasajera; con el tiempo se encontró dentro de un verdadero infierno. Imposibilitado de atender sus negocios, obligado a estar pidiendo disculpas a unos, dando satisfacciones a otros, viviendo una tormenta continua, viviendo en un aislamiento, pues nadie se podía aproximar a su residencia. En cualquier ademán, en cualquier actitud, en la más mínima frase, su esposa presentía una manifestación cualquiera de una rival imaginaria y venían después las disputas, las actitudes absurdas, los escándalos, que atraían la atención general.

Se le procuraron los auxilios de todos los médicos del lugar, y como no obtuviesen resultado satisfactorio resolvieron llevarla a San Pablo, adonde fué sometida a varios exámenes, análisis e investigaciones; llegando a hacerle sacar, por consejo médico, los dos únicos dientes naturales que le quedaban. Consejo que renegaba, en semejante caso, de todo sentido psicológico.

Todo en vano. Ni aun los dientes extraídos —terapéutica moderna— fueron suficientes para atenuar los celos. Al contrario, cuando se miró al espejo, notando que se hallaba más vieja y acabada, redobló su vigilancia al esposo, viendo en todas las mujeres una rival y en todos sus gestos una combinación muda con su marido, llegando al punto de obligar a internarla en un instituto apropiado, lo que fué muy difícil hacer, pues no quería dejar a su marido libre. Empezó entonces a ser envuelta por la idea del suicidio.

Estuvo internada varios meses, no obteniendo ningún resultado. Le aconsejaron entonces traerla a Uberaba y así llegó a nosotros solicitando nuestro concurso. Pocos instantes después presenciamos un espectáculo interesante. La esposa, con argumentos infantiles y groserías, quería probarnos que su marido era el mayor sátiro del mundo.

Conseguimos internarla.

No fué hecho ningún examen ni recetado medicamento, pues preveíamos que aquel drama doloroso era la continuación de algo pasado en vidas anteriores. Diez días después de su internamiento conseguimos en uno de nuestros trabajos experimentales hablar con el espíritu causante de aquella situación, que la ciencia médica oficial hasta entonces no había conseguido atenuar.

---

mundo todo, debe estar preparada a defenderse de estas salidas, que han adquirido ya un vigor no despreciable. La verdad ha de triunfar al final —no lo dudamos— mas no desperdiciemos la experiencia ajena, que no lo es tanto, ya que los hermanos de Portugal, magüer la distancia, defienden idénticos principios que los que desde nuestro ángulo se defienden, y la fuerza que los ataca no puede ser conscientemente subestimada.

Demostrando gran turbación y sufrimiento, requiriendo en todo instante nuestro auxilio para recordar más fácilmente los episodios de su vida material, poco a poco fué relatando la causa de aquella venganza. Hace muchos años fué desdeñada por el esposo de la paciente, que había conocido durante un viaje. Perdida, sin familia y sin una persona amiga que le ofreciese una amistad sincera, suicidóse como demostración de que aún joven, no quería continuar en esa vida de incertidumbre, subordinada a los caprichos de los hombres, vendiendo su amistad y sus caricias.

Y lo que ella no tuvo, no quería que ésta lo tuviese.

Dado su estado de turbación, costó mucho el hacerle comprender que había desencarnado y hubo un tiempo en que se esforzaba por influenciarlo, procurando que sólo tuviese preocupaciones y odio por todo.

No fué difícil la adoctrinación de este espíritu obsesor. Espíritu en sufrimiento, y cansado de ese deambular por el espacio sin finalidad y sin esperanza, aceptó sin gran dificultad nuestras explicaciones y despertando a la vida del espacio, alejóse en compañía de su guía procurando obtener más conocimientos, tranquilidad y paz, que necesitaba para olvidar los amargos sufrimientos que la maldad de los hombres le había hecho pasar, reiniciando la eterna marcha del progreso y evolución de su espíritu. Ni la obsesada, ni el esposo, asistieron a este trabajo hecho al espíritu obsesor que era atraído por nuestros pensamientos e incorporado a los médiums en nuestras sesiones.

Algún tiempo después, disfrutando ya de la antigua felicidad que el espíritu obsesor le había hecho perder durante algunos meses, al ser interrogados por nosotros confirmaron ambos la existencia y pormenores de aquel hecho que habían juzgado como un hecho sin importancia y que habían olvidado completamente.

Hechos como éstos deben de servir de ejemplo a la ciencia médica y a los hombres, demostrándoles que esas conquistas pasajeras h e c h a s por la concupiscencia, pueden un día originar en su vida perturbaciones y disgustos que llegan hasta la tragedia...

No se hiere impunemente un corazón delicado y generoso y no se corta tampoco el ritmo de una vida que tiene un camino a seguir...

Para la ciencia médica es un ejemplo que le prueba la inseguridad del camino materialista que sigue, demostrándole el poco valor de sus recursos para solucionar casos como éste, que se le presentan a diario como una demostración de que existe una Ciencia y un Poder mayor que la ciencia que ha alcanzado a adquirir el hombre!

A todas las criaturas humanas le llega la hora para la comprensión y el conocimiento de las leyes que nos rigen con el mundo invisible, ésto es del Espiritismo...

LIBERTINO U OBSESADO

Ya no nos detenemos más en la contemplación de las tragedias que se desarrollan constantemente a nuestro lado. ¿Para qué? Espíritus que reencarnan, trayendo de otras existencias el arrastre de sus propias iniquidades, viviendo bajo el látigo de sus pasiones y arrastrando un sudario de sufrimientos de dolores, de penas que no son más que el reflejo de sus propias imperfecciones de sus malos sentimientos, manchas negras que pululan en sus actos y que los estigmatizan.

Pasan los años y los siglos y en ellos varias encarnaciones, que no bastan para apagar y borrar los charcos de sangre y lágrimas,, efectuados por ellos, que los hacen conocidos, castigándose así mismos por una justicia que no falla nunca.

¿Para qué detenernos ante las consecuencias de estas tragedias presentes?

Doce años de una labor constante y de investigaciones científicas y espíritas, son más que suficientes para que reconozcamos la realidad que se patentiza ante los ojos del mundo. Tragedias, hogares deshechos, penas, dolores, torturas, felicidades deshechas, sufrimientos de todos los días y de todos los instantes, ahogando a los seres humanos en un océano de lágrimas, de dudas y de incertidumbre...

¿Para qué detenernos ante esa caravana que en fila interminable, sufriente y cansada se va arrastrando por este desierto infinito, sufriendo los latigazos de tremendos vendavales que la fustigan y maltratan?

¿Para qué detenernos ante esa falange humana que arrastra el carro de sus pruebas y cuyas ruedas atascadas en el barro de su orgullo e incomprensión, retarda aún más su marcha, requiriéndoles mayores esfuerzos todavía?

¿Porqué detenernos ante ese ejército de deformes morales que se gozan en vivir en el error y la mentira, aceptando la mordaza impuesta a su raciocinio y a su razón por dogmas interesados que se apoyan en intereses materiales?

¿Porqué detenernos, si sabemos que de toda esa lucha, todas esas amarguras, todas esas torturas no representan nada más que el peso del madero —Karma— impuesto por sus propias imperfecciones?

¡Pobre Humanidad! Camina y camina todavía sangrándose los pies en las aristas cortantes de las piedras de la vanidad, punzándose con las espinas de la hipocre-

RECUERDE RENOVAR SU SUSCRIPCION PARA EL AÑO 1954, DE LA REVISTA LA IDEA

sía y de la desfachatez. Es ese el destino por ti fabricado, pero continúa tu marcha, pues innumerables enviados llegados en tu socorro, ya empezaron la tarea de allanar el camino y muy en breve podrás divisar la luz producida por las antorchas del Espiritismo, luz que iluminará tu camino, facilitando tu futura marcha hasta el término de tu jornada!

¡Oh, pobre Humanidad terrena!, no eres nada más que el judío errante del Universo, porque giras siempre en torno de ti misma, incapaz de levantar los ojos a lo alto en procura de nuevos horizontes, incapaz de buscar otros recursos para revigorizar tu corazón, imposibilitada de recibir, cual dádivas divinas, átomos de valor y de comprensión para una mayor felicidad y un mayor entendimiento.

Ante la perspectiva de volver junto a la caravana del sufrimiento terreno y la necesidad inexorable que tenemos de partir para ese mundo desconocido del más allá, buscamos estudiar en uno y otro habitante del espacio en procura de averiguar sus leyes a la vez que servir de intermediario entre los espíritus y los seres humanos que sufren, esforzándonos para que sus odios y venganzas sean trocados en mensajes de paz, de comprensión, de armonía, de arrepentimiento y de perdón.

(Continuará).

AVISO A LA COLECTIVIDAD ESPIRITA

COMISION DE DEFENSA Y PROPAGANDA DEL ESPIRITISMO DE LA CONFEDERACION ESPIRITISTA ARGENTINA

Bajo la denominación del epígrafe e integrada por los Hnos. Santiago A. Bossero, Héctor Centrón y Miguel Serio, en representación de la Mesa Directiva de la CEA, y de Rafael Vitali y Oscar Lavalle por el Consejo Federal, ha reiniciado sus actividades este organismo que tiene a su cargo las específicas funciones que su título le señala.

Dada la importancia que en los actuales momentos adquiere la difusión y la defensa de los postulados espíritas en la República Argentina, esta Comisión programó en primera instancia un gran acto a celebrarse el 29 de diciembre de 1953, en los salones de la CEA.

Fué solicitada además la colaboración, en esta campaña, de los representantes de todas las sociedades confederadas o no, como asimismo de los directores y representantes de las publicaciones espiritistas, y de las personas que no estuvieran asociadas a ninguna entidad que quieran contribuir al éxito de esta acción.

Uno de los propósitos de esta Comisión es el de llegar a constituir la CONCENTRACION ESPIRITISTA ARGENTINA EN DEFENSA DEL ESPIRITISMO, la cual estará compuesta de veinte miembros, representantes de las partes antedichas, es decir de cinco personas correspondientes a cada uno de los grupos adheridos mencionados. Con esta organización se llevarían a efecto una serie de actos periódicos, en la consideración de que en los actuales momentos el Espiritismo está siendo objeto de ataques reiterados por parte de diversos sectores interesados; ataques plagados de infundios y diatribas, que pretenden menoscabar la importancia que continuamente, en el seno de nuestra sociedad, está adquiriendo esta Ciencia del Alma.

Esta Comisión espera contar con el apoyo de todos los hermanos que amando al sublime ideal del Espiritismo, se sientan afectados en su fuero íntimo conviccional por estas salidas malintencionadas. Espera que sepan sumar sus esfuerzos para exponer con todo éxito la verdad que posee este ideal común que nos agrupa.

LA COMISION

MISION DEL ESPIRITISMO FRENTE AL MUNDO CONTEMPORANEO

(Continuación del número anterior).

Por HUMBERTO MARIOTTI

I. — LO QUE ESCRIBIO EL DOCTOR JUAN CARLOS MORENO

El Dr. Moreno escribe sobre Espiritismo con intenciones abiertamente sectarias. Para él toda la doctrina espiritista es cosa del demonio, de espíritus infernales que "pueblan el Infierno, los planetas (1) y el aire caliginoso". Sostiene también que la Antigüedad creía en los espíritus, los cuales eran consultados por medio de nigromantes y pitonisas, y que en la Edad Media todas aquellas personas de facultades mediúmnicas y supranormales eran condenadas a muerte "y quemados —dice— los libros de magia".

En efecto, terrible edad aquella cuando los tribunales eclesiásticos perseguían encarnizadamente toda manifestación de vida espiritual obtenida a través de las facultades psíquicas y mediúmnicas y que dieran señales del Más Allá. La hoguera concluía casi siempre con aquellos desdichados seres que, al ser calificados de brujos y hechiceros, eran condenados a perecer entre las llamas. Recordemos sino la inolvidable figura de *Juana de Arco,* que fué quemada viva por sus facultades psíquicas y mediúmnicas y por oír a través de ellas las *Voces* de amigos invisibles y de Seres Superiores que buscaban la liberación de Francia.

Si en la actualidad imperaran todavía los tribunales de la Santa Inquisición, cuántos médiums irían a la hoguera y cuántos espiritistas serían también quemados vivos por el vacuo argumento de preservar la fe. Pero felizmente Dios ha elevado a la persona humana hasta la comprensión de los pueblos modernos, donde la libertad de conciencia y de pensamiento, no obstante la oposición de sectarios y de enemigos del progreso, permiten sustentar nuevas ideas y nuevas visiones del conocimiento. Por eso *Camilo Flammarión* al referirse a las religiones intransigentes escribía lo siguiente: "Nadie puede negar que las formas religiosas sean útiles desde el punto de vista social, que enseñen principios de honradez, que sean piadosamente consoladoras de las miserias, de las injusticias y de los duelos. Pero ¿por qué ciertos creyentes se imaginan que no deben instruirse? ¿Por qué la *intolerancia religiosa* de ciertos sectarios prohibe y condena el libre examen y no admite que se pueda razonar nada más que como ellos? ¿Es que en el siglo XX se puede razonar con la misma mentalidad del año 1000? ¿Es que son necesarias dos religiones: una para los seres instruídos capaces de reflexionar, de discutir, y otra para el vulgo? Esta distinción ha parecido necesaria hasta hoy, pero ¿y ahora? ¿No es conveniente limpiar las escorias?". Y el poeta del cielo para completar su pensamiento agregada: "¿Acaso el clero del tiempo de *Juana de Arco* no hizo mal declarándola bruja, herética y haciendo perecer entre las llamas de una infamante hoguera a aquella virgen de diez y nueve años? ¿Galileo no fué condenado como herético, etc., etc.? ¿Por qué no admitir el progreso en las ideas?".

Ahora bien, si los doctores Angel M. Centeno y Juan Carlos Moreno reflexionaran sobre este pasaje de Flammarión, quizás mirarían con criterio más moderado al Espiritismo. Toda la aversión que por él sienten está inspirada, como es lógico, en las "palabras de la Iglesia Católica" que —dice el Dr. Moreno— "no son figuras retóricas". Pero nosotros creemos que se puede sustentar la religión católica y no por eso menospreciar tan acabadamente a las demás creencias. El gran filósofo católico *Jacques Maritain,* a quien admiramos por su fecundo y revolucionario pensamiento cristiano, no condena a las demás religiones, sino que habla de un "pluralismo de creencias o de religiones" en el seno de la comunidad humana, porque ve que todas ellas son modos de ir y de adorar a Dios. ¿Por qué nuestros contendores ideológicos no toman ejemplo de ese gran cristiano que es Maritain y se apartan un poco de la intransigencia de esas palabras que "no son figuras retóricas?".

El Espiritismo científico, filosófico y religioso, pese a todo lo que digan las autoridades eclesiásticas, jamás será paralizado por ningún poder humano, ni siquiera por el mismo Satanás, en caso de existir —esta "mona de Dios" — como dice el Dr. Moreno, y terrible Dios del mal, agregamos nosotros, que enfrenta el poder y el amor de la Providencia.

El Cristianismo, que es el más bello mensaje divino llegado del Más Allá, nos enseña el amor a nuestros enemigos. Sin embargo estos escritores que suponemos cristianos, atacan y no toleran nada de aquello que no sea católico. Y este procedimiento es poco piadoso y caritativo y es suponer en los demás nada más que ideas diabólicas. ¿Pero si el Diablo existe, no se manifiesta también para los cristianos? ¿Y no será por eso que ellos odian y se alejan de quienes no sustentan sus mismas ideas? Sin embargo, el mensaje del Cristianismo es amor a nuestros enemigos y perdón de las ofensas. Pero cuando nos situamos dentro de nuestra secta despreciando y condenando todo lo que no se someta a jerarquías y doctores, ¿no practicamos todo lo contrario de lo que el Cristianismo vino a enseñar a los hombres?

Si la Iglesia no negara el libre examen, quizás muchos hombres volverían a su se-

no, sobre todo en esta hora de agonía espiritual del mundo. Pero el hombre no ha de vislumbrar por su propia cuenta ningún nuevo horizonte teológico y filosófico. Resignadamente debe acatar sólo aquello que se le ofrece, aunque la conciencia se resistiera a aceptarlo. Sin embargo, ese movimiento que se conoce con el nombre de *Nueva Teología,* nacido en Francia y difundido en otros países europeos, está reclamando una revisión de los dogmas, destacando la necesidad de introducir en la teología otras concepciones que estén más de acuerdo con la nueva conciencia histórica de la humanidad. Suponemos que los doctores Angel M. Centeno y Juan Carlos Moreno conocerán las aspiraciones teológicas de la llamada *Nueva Teología,* la cual nos está demostrando que en el seno de la Iglesia existen espíritus renovadores que intentan una radical transformación teológica de la religión. Esos valientes teólogos que conducen la escuela de la *Nueva Teología* se han dado cuenta, juntamente con otros eminentes pensadores cristianos como *Nicolás Berdiaeff,* que la verdad divina se manifiesta gradativamente con el proceso histórico y no se enquista en fórmulas antiguas que están ya en desacuerdo con la ciencia, la filosofía y la revelación.

La *Nueva Teología,* que es una expresión revolucionaria de la Iglesia guiada por Dios, sabe de sobra que el Tomismo resulta ya insuficiente para interpretar al hombre de nuestro tiempo, sobre todo al *hombre marxista* que está reclamando un tipo de sociedad donde la lucha de clases haya desaparecido. Lástima que en esa aspiración lleve consigo la negación de Dios y del Espíritu inmortal. Por eso en el seno de la Iglesia han aparecido grandes espíritus que rebasan ya las prohibiciones eclesiásticas y los limitados horizontes de la HUMANI GENERIS. Nicolás Berdiaeff, miembro de la Iglesia Ortodoxa Rusa, niega ya la concepción del Infierno de acuerdo al antiguo concepto teológico. Para Berdiaeff no hay condenación eterna sino salvación para todos, lo cual, dice el gran filósofo ruso, está de acuerdo con el infinito amor de Dios (2).

Esta doctrina de Berdiaeff, cristiana y divina por cierto, y que converge con la doctrina de la evolución espiritual de las almas, es la misma que la sustentada por el Espiritismo y la Teosofía.

Dijimos ya que la manera que tiene el Dr. Moreno para juzgar al Espiritismo es la *forma vulgar,* manera que estamos viendo hasta en algunos sacerdotes. Pero esa *forma vulgar,* carente de valores teológicos y filosóficos, sólo sirve para impresionar a las masas que nunca han reflexionado sobre teología, filosofía ni nada que se refiera al profundo sentido espiritual de la existencia. Nosotros desearíamos que los doctores Centeno y Moreno apelaran a la *forma superior* de criticar el Espiritismo, esto es, a esa forma que entronque con la filosofía del Ser y con la alta teología de la Iglesia. Pero, es claro, eso les está prohibido a los referidos señores; para eso la Iglesia tiene doctores y teólogos, es decir profesionales de las ciencias divinas. (Oh, Señor, yo te pido que no me quites nunca el don de pensar en Ti mediante mi razón y acatar de Tu infinito amor y sabiduría todo lo que mi humilde entendimiento me permita).

Desearíamos que todos los contendores del Espiritismo se ubicaran en el plano metafísico que corresponde, ya que tratar sobre los problemas del alma y de su inmortalidad son cosas sumamente serias; por eso reclaman el mutuo respeto de todos los sectores religiosos y filosóficos. Pues en este terreno, lo único que se persigue es el de saber si hay una prueba directa y objetiva sobre la inmortalidad del ama, tarea esta que atañe a todos por igual y que ha de beneficiar además a todos los que buscan el sentido trascendente de la existencia.

El tema de la inmortalidad del hombre no debe estar limitado por el espíritu de secta. La búsqueda de nuestro ser espiritual y del mundo del Más Allá, es una necesidad del alma contemporánea, y negarle este derecho sería apartarla del terreno religioso y reducirla al campo del ateísmo y de la incredulidad. Por eso toda prueba que en la actualidad pudiera contrarrestar la profunda *crisis de lo sobrenatural,* que actualmente rigen tanto a la cultura como a la civilización, debiera ser acogida con beneplácito y alegría. Porque aquí la única cosa que está en juego es el hombre, el destino espiritual de la persona humana, que, sin una prueba objetiva y experimental de la inmortalidad del alma, desembocará en el suicidio y la desesperación.

Allan Kardec, que fué definido por el gran astrónomo francés *Camilo Flammarión* como el *sentido común encarnado,* a ese respecto decía lo siguiente: "Que los incrédulos nieguen las manifestaciones de las almas, se concibe, puesto que no creen en el alma; pero lo que es extraño es ver a aquellos cuyas creencias se apoyan sobre su existencia y su porvenir, *encarnizarse contra los medios de probar que existe, y esforzarse en demostrar que eso es imposible*".

Estas reflexiones de Kardec debieran ser analizadas tanto por el Magisterio de la Iglesia como por los doctores Angel M. Centeno y Juan Carlos Moreno. Porque si el Espiritismo es un medio experimental, para demostrar la existencia del alma, ello tendría que ser acogido con reconocimiento por todos aquellos que se opongan al materialismo y a la incredulidad. A este respecto Allan Kardec agregaba lo siguiente: "Parecería natural que los que tienen más interés en su existencia (el alma), debiesen acoger con alegría y como un beneficio de la Providencia, los medios de confundir a los negadores con pruebas irrefutables, puesto que éstos son los que niegan la religión. *Deplorar sin cesar la invasión de la incredulidad que diezma el redil de los fieles, y cuando el más poderoso medio de combatirla se presenta, lo rechazan con más obstinación que los mismos incrédulos,* pues cuando las pruebas rebosan hasta el punto de no dejar ninguna duda, se recurre como argumento supremo a la prohibición de ocuparse de ellas; y para justificarlas se aduce un artículo de Moisés en el cual nadie pen-

saba, y donde se quiere, a la fuerza, ver una aplicación que no existe. Se conceptúa tan feliz este descubrimiento, que no han sabido ver en él una justificación de la doctrina espiritista".

El Magisterio de la Iglesia, dejando las doctrinas filosóficas y religiosas espiritistas a un lado, debiera tener al Espiritismo como un método experimental con el cual probar la existencia del alma, tanto dentro del hombre como fuera de él. De este modo, los diversos tipos de materialismos que minan la espiritualidad humana, se verían en dificultades para negar toda realidad del Espíritu y del mundo sobrenatural. Porque negar las manifestaciones de ultratumba es apoyar el materialismo, el ateísmo y el escepticismo por igual. Es reforzar el espíritu nihilista de nuestro tiempo que fundamenta la vida del hombre en la breve duración de su cuerpo físico, no obstante la prédica constante de la Iglesia sobre la vida sobrenatural.

Sin embargo, la Iglesia niega y condena lo que sería su más poderoso aliado en un momento, como el actual, tan incrédulo de la historia. Pues al negar realidad al Espiritismo se niega a sí misma y se coloca, en este aspecto del alma, al lado de los negadores materialistas.

En este terreno de la inmortalidad del espíritu, tanto da que la negación sea católica como materialista; lo cierto es que en ambos sectores se niega una demostración palpable y objetiva que sirve para demostrar la naturaleza del alma inmortal.

Ahora bien, la absoluta negación de las relaciones de las almas con los hombres, hace suponer "que a esta cuestión se une un gran interés", pues de no ser así, no se insistiría tanto en esa negación. A este respecto Allan Kardec decía lo siguiente: "*Al ver esta cruzada de todos los cultos contra las manifestaciones del Espiritismo, se diría que les tienen miedo*". Pero agregamos nosotros, ¿por qué se teme a un hecho que sólo aparece para dar testimonio a favor de una necesidad moral, como lo es la inmortalidad del alma, intuída por el hombre en todos los períodos de su evolución y que es materia y preocupación de todas las religiones, sobre todo de la católica? ¿Por qué el Magisterio de la Iglesia no acoge con alegría el método espiritista, ya que con él podría contrarrestar el avance del materialismo que está minando a la misma Cristiandad?

Si los doctores Juan Carlos Moreno y Angel M. Centeno recordaran que Jesús el Divino Maestro para afirmar su santa doctrina tuvo que manifestarse después de su muerte hasta *once o doce veces* (3), podrían comprender que los hechos del Espiritismo comenzaron con esas mismas manifestaciones de Jesucristo y continuaron a través de los tiempos para confirmar la inmortalidad del alma, doctrina ésta tenazmente resistida, tanto por el espiritualista como por el materialista. Y con esto no queremos blasfemar, al equiparar las apariciones de Jesús con las que se observan en las experiencias espíritas. Es que la similitud entre las apariciones del Cristo y las del Espiritismo nos obligan a reconocer que la muerte no existe y que el alma no es destruída por ese tétrico fenómeno.

Por otro lado, debiera recordarse que en los hechos espíritas y metapsíquicos está siempre presente la imagen del hombre, el cual, dice la Biblia, fué "hecho a imagen y semejanza de Dios". Ahora bien, si el fenómeno espiritista fuera realmente demoníaco no se revelaría en él esa parte divina del hombre, es decir el rostro inmortal del hombre eterno. El Diablo, pese a todo lo que se diga en contra, no podría nunca imitar la imagen de una madre, de un hijo o de una esposa. La potencia divina de Dios cuida de su propia imagen, que es la que El grabó en sus hijos; por eso no permitirá jamás que se desfigure la imagen de las almas por la intervención del Demonio en los fenómenos espiritistas. Porque cuando la imagen divina del hombre se patentiza en las manifestaciones espiritistas, ello ocurre para testimoniar sobre la inmortalidad del alma y porque Dios en su infinita bondad descorre el velo del Más Allá para hacernos ver la imagen inmortal de nuestros seres queridos. Y sólo esto es el Espiritismo: una testificación viva y real del hombre desencarnado o fallecido. Una imagen de la inmortalidad que transfigura los rostros apagados y tristes por la duda.

(Continuará).

---

(1) Rara teoría ésta del Dr. Moreno, acerca de los planetas poblados de espíritus malignos. La Astronomía hasta el presente nunca habló de semejante cosa. Sin embargo, el autor del folleto «El Espiritismo» lanza esta antidivina opinión como una ofensa a la grandeza de Dios, sin darse cuenta que con ello afianza aún más la incredulidad y el ateísmo.

(2) Véase su notable obra: «*La destinación del hombre*».

(3) Nicolás M. Buil S. J. — «Vida de N. S. Jesucristo»: «Entre la resurrección y la ascensión, mencionan nueve apariciones los sagrados evangelistas. Cinco en Jerusalén o sus alrededores, el día de la Pascua; otra el día de la octava; dos posteriormente, en Galilea; y la postrera otra vez en Jerusalén el mismo día de la ascensión. San Pablo en sus cartas, menciona dos o tres más: Una a Santiago el mayor; otra a quinientos discípulos, si es que sea diferente de la del monte de Galilea a los apóstoles; y otra al propio apóstol San Pablo. *En total tenemos, pues numeradas once o doce apariciones*».

•

SOCIEDAD "TE PERDONO"

CIUDAD EVA PERON. — Con motivo de la finalización del año lectivo del incorporado del Instituto de Enseñanza Espírita que funciona en esta entidad, el día 14 de noviembre pasado se realizó un acto de fin de curso que fué completado con una clase por el profesor del Instituto de la CEA Hno. José Cáceres, especialmente invitado por su director Hno. Ricardo A. López, sobre el "Aura de la Salud y Evolución del Hombre a través de Aura". El disertante desarrolló su tema en forma clara y precisa que fué muy del agrado de los alumnos e invitados asistentes que premiaron su disertación con numerosos aplausos.

NUEVO AUTO DE FE

Cuando leemos el extracto del proceso que dió lugar al ya conocido caso que se conoce como el *Auto de fe en Barcelona,* pensamos con un tanto de alivio que nuestra era ha superado esos espectáculos dignos de la Edad Media. El documento decía:

"Este día nueve de octubre de mil ochocientos setenta y uno (1871), a las 10 y media de la mañana, en la explanada de la ciudad de Barcelona y lugar donde son ejecutados los criminales condenados a último suplicio, y por orden del obispo de esta diócesis, han sido quemados trescientos volúmenes y folletos sobre Espiritismo, a saber: "El Libro de los Espíritus", por Allan Kardec, etc., etc..."

Dijimos que creíamos que esa era había quedado atrás, como un borrón, un garrafal error de la civilización y aun más, error de aquellos que se dicen representantes de la autoridad moral suprema que fué el sublime maestro Jesús de Nazaret. Pero, desgraciadamente, no ha sido así, es de lamentar que todavía hoy, en nuestros días de avance civilizatorio, se vuelvan a repetir tales desmanes inicuos, inconcebibles para quienes tienen la obligación de ser tolerantes, lo obligación de amar a su prójimo como a sí mismos. Que deben cumplir el imperativo que señala la aquella premisa crística que dice: *Amáos los unos a los otros. No hagáis a otros lo que no quieráis que os hagan a vosotros mismos.* Esto es lo que han olvidado los protagonistas de un lamentable —nuestra ética espírita no nos permite calificarlo en la forma más grave que mereciera— hecho del que se hace eco el matutino de esta capital "La Nación", en su edición del miércoles 9 de diciembre, al consignar los actos conmemoratorios llevados a efecto el día anterior, con motivo de la celebración litúrgica de la Inmaculada Concepción. En uno de los párrafos de la crónica nos encontramos con la noticia que vamos a transcribir íntegra para ilustración de nuestros lectores.

EN LA PARROQUIA DE SANTA CLARA

Terminada la procesión de la Inmaculada Concepción en la parroquia de Santa Clara, de Flores Sur próximas las 20—, la concurrencia, invitada desde la víspera por medio de un automóvil con altavoces, se dirigió al terreno baldío frontero al templo —donde en breve se construirá la Escuela Parroquial de Varones— y allí se hizo una hoguera con un conjunto de publicaciones, entre revistas, folletos y libros considerados atentatorios de la fe y la moral.

Preguntado el párroco, presbítero Juan Stillo, por aquella actitud, que contó con su autorización, expresó que dichas publicaciones eran las que le habían hecho llegar sus feligreses, producto de una insistente campaña de difamación que atentaba además contra la doctrina de la Iglesia, llevada a cabo en los propios domicilios de los creyentes por comunistas, protestantes y espiritistas.

Hasta aquí la nota periodística. Huelgan los comentarios calificatorios. Por nuestra parte nos remitiremos a la comunicación medianímica que se dió espontáneamente en la Sociedad de París, el 19 de octubre de 1871, a raíz del *Auto de Fe de Barcelona,* ya que esta comunicación dice mucho más de lo que pudiéramos decir desde nuestra particular opinión.

"Hacía falta —expresaba la comunicación— que alguna cosa arrastrara de un golpe violento a ciertos espíritus encadenados, para que se decidieran a ocuparse de esta grande doctrina *que ha de regenerar al mundo.* Nada es inútilmente hecho en vuestra tierra, y *nosotros que inspiramos* el auto de fe de Barcelona, sabíamos bien que obrando así haríamos dar al Espiritismo un gran paso hacia adelante. Este hecho brutal, desconocido en los tiempos actuales, ha sido consumado al objeto de llamar la atención de los periodistas que permanecían indiferentes ante la agitación profunda que removía los pueblos y las sociedades espiritistas. Ellos dejaban decir y hacer, obstinándose en ser sordos y en responder con mutismo a los deseos de propaganda de los adeptos de esta idea; pero, con este hecho, de grado o por fuerza han tenido que hablar, unos afirmándolo y otros desmintiéndolo, y dando lugar con ello a una polémica que dará la vuelta al mundo y de la que sólo el Espiritismo sacará

ENTREGA DE DIPLOMAS

ACTO SOLEMNE DEL INSTITUTO DE ENSEÑANZA ESPIRITA DE LA CONFEDERACION ESPIRITISTA ARGENTINA

Una grata e inolvidable ceremonia fué, a pesar de la sencillez con que se la hubo organizado, la que se llevó a efecto el 15 de diciembre del pasado año por le *Instituto de Enseñanza Espírita* con motivo de la finalización del año lectivo y de la entrega —por primera vez luego de tres años de labor— de los diplomas a los alumnos egresados.

Ante una crecida cantidad de personas, comenzóse el acto con la ejecución del Himno Nacional Argentino, al cual siguió, en uso de la palabra, el director en ejercicio del Instituto, Hno. Natalio Ceccarini (h.), quien dijo las palabras adecuadas al caso, destacando la importancia que las circunstancias actuales poseían para el movimiento espírita argentino, ya que por primera vez en la historia del Espiritismo argentino se llegaba a una etapa cumbre como la que ese día se realizaba.

El profesor Humberto Mariotti, hace más tarde entrega de los diplomas a los egresados. Estos son: Sra. María E. de Zeberio y los Hnos. José Boba, Francisco Louzá, Ramón Casanovas, José Ciurca, Francisco De Arriba, Fernández Couto y José T. Zeberio.

En nombre de los alumnos hace uso de la palabra la Sra. de Zeberio, señalando la importancia de la especialización espírita, a la vez que expresaba su agradecimiento a los profesores por las útiles enseñanzas que les fueron impartidas. Como representación de ese agradecimiento, hacía entrega al director del Instituto de un hermoso pergamino recordatorio. Los alumnos Casanovas y Ciurca, dijeron también ellos unas palabras de circunstancias.

El profesor de Psicología Supranormal, Hno. Naúm Kreiman, habló más tarde de la importancia y el valor que el diploma poseía para el alumno egresado, que puede sintetizarse en un afán siempre creciente, que ha de apoderarse de ellos, de saber y saber cada vez más, pues el saber, para ser valedero, debe servir para que el hombre en función de tal y como espíritu, mejore y dignifique su condición humana.

El Hno. Manio Rinaldini, llegado ese mismo día de su viaje al extranjero, dirigió la palabra al auditorio imponiéndolo de la sorpresa y placer que había recibido en el Congreso de La Habana, cuando se le hiciera saber el beneplácito que había encontrado entre los congresistas, el conocimiento de la existencia en la Argentina de un Instituto de Enseñanza Espírita, cosa que se recomendó como ejemplo, a todas las entidades afiliadas al mismo.

Conquista la CEA con ésto un éxito y un compromiso de trascendencia, pues se ha dado cumbre a un loable propósito de superación, a la vez que se ha puesto ya en marcha a un nuevo tipo de *espiritistas*: el especializado, el cual ha de dar a nuestro movimiento caracteres no logrados en épocas pretéritas.

ASAMBLEA GENERAL ORDINARIA DE LA F. A. de M. E.

La Federación Argentina de Mujeres Espíritas, dió curso el 29 de noviembre pasado a su asamblea ordinaria anual, dando comienzo a la misma con la entonación del Himno de la Inmortalidad, coreado por toda la concurrencia.

Luego de dichas las oportunas palabras de apertura por la presidenta del organismo, Sra. María Elena P. de Nieva, la secretaria del mismo, Sra. Elvia M. de Borjas, lee la memoria del ejercicio pasado, la cual es aprobada sin objeción. La Sra. Ema Martínez, en su carácter de tesorera, da lectura al balance, que arrojó las siguientes cifras: entradas, $ 11.656,50; salidas, $ 8.832,78; quedando un superávit de pesos 2.823,72. Las diversas secretarías informan de sus actuaciones y más tarde se escuchó la autorizada palabra de la Dra. Julieta Sivone, quien pronunció una medular conferencia, donde se anunciaba la aproximación de una era de espiritualidad en el planeta.

Finalizando la reunión, se procedió a la elección de los miembros que cubrirían el puesto de los elementos salientes. La asamblea decidió confirmar, por aclamación, a las hermanas que en la actualidad constituyen la mesa directiva.

Luego de un interesante cambio de palabras y exhortaciones al trabajo y a la unión, se dió por finalizado el acto de la fecha.

•

CURSO CONFERENCIA

Prosiguiendo con su labor de extender sus cursos de Biología Humana hasta el seno de las entidades espíritas, el correligionario Oscar Lavalle, profesor de dichas clases en el Instituto de Enseñanza Espírita, se hizo presente en la sede de la sociedad "Luz y Amor", de la calle Pampa 4320, el 14 de noviembre del pasado año.

El auditorio atento siguió con mucho interés la exposición del orador, dando vivas muestras de aprobación por lo que les tocara escuchar.

provecho. Véase por qué hoy la retaguardia de la inquisición ha hecho su último auto de fe: por que nosotros lo hemos querido."

Un Espíritu.

Si la historia se repite en nuestros días, será porque los mismos factores incidirán sobre tales causas. Agradezcamos entonces este ataque a la cultura. De aquellas cenizas ha de surgir un nueva Ave Fénix con un brillante mensaje espiritual.

XXII ASAMBLEA REGIONAL DEL SUD

REALIZADA EN CIUDAD DE BAHIA BLANCA EL DIA 6 DE DICIEMBRE DE 1953

BAHIA BLANCA. — Una junta que ha de señalar un destacado jalón en la historia de las organizaciones del sud de la Provincia de Buenos Aires, fué la XXII en el orden en que se vienen desarrollando, por la resolución de trascendencia que en ella tomó este cuerpo deliberativo. En efecto, de ella surgió la aprobación del Estatuto de la *Federación Espiritista Provincial,* que entra a regir desde ese día y ello fué logrado sin que se hubiera producido el menor rozamiento entre los asambleístas, a pesar de haberse discutido detenida y concienzudamente punto por punto la delicada carta que se estaba tratando.

Comienza el acto con la lectura del Orden del Día, efectuado por el secretario de la Comisión Organizadora, Hno. Noé Jordán, al que siguió en el uso de la palabra el presidente de la misma, Hno. Félix E. Santisteban, quien dijo las atinadas y exactas palabras de circunstancias, quedando con ello realizada la apertura del solemne acto. Se nombra acto seguido al presidente de la asamblea, cargo que recae como es norma en el representante de la CEA, en esta ocasión el Hno. César Bogo. Puesto éste en funciones, invita a los asambleístas a que den la nota espírita de fraternidad y comprensión, cual la que debe imperar en cada uno de los actos que al Espiritismo se refiera.

Nómbrase seguidamente a la Comisión de Poderes y a los secretarios de la junta, integrándolas a ambos con los Hnos. Noé Jordán y Alberto Salomón.

Siguiendo el orden del día tocóle al Hno. Juan E. Canelas, leer el informe aportado por la Comisión Organizadora de la XXI Asamblea, el que fué aprobado sin objeción.

El punto siguiente señalaba la lectura del acta anterior. Como ya se ha hecho costumbre en estas juntas, el texto de las mismas es remitido con anterioridad, para su esudio, a las sociedades adheridas. No habiendo objeciones se resuelve aprobarla unánimemente.

Se decide más adelante alterar el orden del día, por existir una ponencia que proponía el cambio de denominación a la Federación Espiritista Provincial que la asamblea anterior había aprobado, por el de Federación Regional de la Zona Sur. Dado a que una decisión favorable podría provocar confusiones cuando se tratara en definitiva el Estatuto, se decide anteponerla, mas es ésta rechazada, luego de su discusión.

Pásase más adelante a tratar el estudio del Anteproyecto confeccionado, cual lo encomendara la asamblea anterior, por los hermanos residentes en Mar del Plata. Como lo dijimos al iniciar la crónica, a pesar de lo complejo, arduo y comprometido que resulta elaborar una carta magna de tal naturaleza, con juicioso criterio, disciplina y la mayor armonía, se fueron dando cumbre a todos los requisitos que eran necesarios guardar en tales exigentes propósitos.

Terminado su estudio se resuelve fijar la primera sede de la entidad, que ha de ir trasladándose de localidad, a medida que las circunstancias lo permitan, la ciudad de Mar del Plata, y designado su secretario general el Hno. Raúl García, con el aplauso de todos los asambleístas. Los miembros restantes serán elegidos de una lista aprobada por los hermanos que tuvieron a su cargo la confección del Estatuto, además de tres miembros de localidades vecinas que debían integrar esa mesa, que la asamblea eligió en las personas de José Garmendia, de Necochea; Rafael Jurado (h.), de Balcarce y Alberto Cóppola, de Lobería.

La secretaría dió lectura más tarde a unas cartas y telegramas llegados a la junta, deseando a la misma felicidad en sus decisiones.

Pasábase a cuarto intermedio hasta la tarde con las palabras pronunciadas por el secretario de la Asamblea Hno. Noé Jordán, quien se expresó emocionado señalando el éxito logrado en lo que iba de lo discutido, con tanta serenidad y buen sentido de la disciplina.

Por la tarde, luego de un almuerzo que fuera servido en un restoránt céntrico, dábase curso a la prosecución del tratamiento del orden del día con el punto 8º, que señalaba la consideración de una ponencia que proponía la definición en cuanto al proceder que debía emplearse por las organizaciones espíritas, con los hermanos equivocados, y el mejor método para el acercamiento fraternal entre las sociedades

SOCIEDADES REPRESENTADAS Y SUS RESPECTIVAS DELEGACIONES CONCURRENTES

MAR DEL PLATA. — "Amalia D. Soler": Hno. Francisco Ballejo; "Espiritista Universal": Raúl García y Oscar D'Amario; "Allan Kardec": Miguel Barba e Isay Spector. — *Lobería.* "Hacia el Progreso": Pascual A. Fiadino y Abel Beanato; "La Luz del Porvenir": Margarita V. y Alberto Coppola, suplente: Héctor Gómez. — *Balcarce.* "Hacia la Verdad": Rafael Jurado (h.) y Juan E. Canelas. — *Bahía Blanca.* "Paz, Amor y Elevación": Egisto Mannucci y Alberto Salomón. — *Avellaneda.* "Ateneo Allan Kardec": Alfredo Vaghi. — *Tres Arroyos.* "Sociedad Espiritista Cultural": Oscar Tavarrozzi y Vicente Manchini. — *Necochea.* "Biblioteca Camilo Flammarión": Juan Cifuentes y Arturo Giordano. — *Coronel Pringles.* "Luz y Verdad": Valentín S. Baigorria y Juan V. Merlotti. — *Tandil.* "Sociedad de Estudios Psíquicos y Filosóficos": José M. Iciar.

espíritas. Luego de una concienzuda discusión del tema, árido de por sí, pues al calor de la discusión se fueron poniendo en evidencia problemas de muy difícil solución, se resolvió recomendar a las sociedades usar en la mejor forma de los preceptos espíritas para solucionar esos vitales problemas.

El punto 9º señalaba que se *recomendara* a las sociedades espíritas que no se omitiera en las chapas del frente de sus sedes sociales la palabra *espiritista*. Se resuelve dársele curso en el seno de todas las entidades dependientes de la Federación Espírita Provincial.

Un programa de visitas a todas las sociedades no confederadas, de los distintos puntos donde se asientan las entidades de este sector, era la ponencia siguiente, correspondiente al punto 10º. Se resuelve que la Federación consiga la lista de tales sociedades y las haga conocer a las filiales vecinas a las mismas, para que las visiten e inviten a plegarse al movimiento común.

La ponencia siguiente, punto 11º, propone la creación de comisiones de beneficencia y socorro dentro de las entidades espíritas. Se aprueba y aplaude tal proposición, que ya se realiza en muchas instituciones, mas se agrega la recomendación expresa que todo lo que se haga, se cumpla sin rotulaciones y sin usar a la misma como medio de propaganda del ideal que lo inspira.

Finalizados los puntos del orden del día, pasóse a predisponer las cosas para la actividad futura. En primer término resolvióse por aclamación designar a Coronel Pringles como sede de la próxima Asamblea. Se decide igualmente mantener la cuota de $ 25.— para la financiación de los actos. Se vota luego un aplauso para la Comisión Organizadora de la XXII Asamblea, por la buena disposición de todos los aprestos para la realización de tan magna reunión. Ya que la disposición de las asambleas, que son presididas por delegados de la CEA, crea la dificultad de la firma de las actas, ante la imposibilidad de ponerse en contacto con los presidentes que en ellas actuaron, se autoriza al presidente actual a que firme esos documentos.

Con la ejecución del Himno Nacional Argentino, que fuera entonado por toda la concurrencia y unas sencillas palabras de agradecimiento a los seres espirituales, que habían dado muestras de estar acompañando a los presentes, cosa que además se verificó por la facultad vidente de la señora Angela S. de Elías, que se prestó gustosa a tal comprobación, se daba por finalizado lo que resultó un acto inolvidable por la trascendencia de sus resoluciones y la armonía fraternista con que fueron encarados.

De allí se trasladaba la deleagción al local de la Sociedad Siria, donde se servía a las delegaciones un lunch de despedida.

XXV ANIVERSARIO DE PAZ, AMOR y ELEVACION

Por CESAR BOGO

BAHIA BLANCA. — Comenzó una brillante serie de festejos la entidad hermana "Paz, Amor y Elevación" el 4 del pasado diciembre, día de su fundación, extendiéndose la fiesta hasta los días subsiguientes: 5 y 6, siendo agregado a este último la realización de la XXII Asamblea del Sud, que aportó de esta forma un brillo inusitado a la recordación.

Hallándome en Bahía Blanca días antes de estas fechas, durante las cuales púsose en evidencia, en repetidas ocasiones, la bondad y cariño que en mi persona depositaban, la honda consideración que guardan para sus hermanos de ideal de todo el ámbito que representa la CEA, participé de un magnífico acto que acostumbran a realizar los miembros de la Agrupación Juvenil "Luis Arias", llevado a efecto el 1º de diciembre corrido. Esta reunión fué un digno prolegómeno de lo que después hube de presenciar.

Tocóle al joven Orlando Alonso hacer uso de la palabra en tal ocasión, para referirse a la personalidad de Oscar Wilde; haciendo poco después lo propio el joven Eduardo Salomón respecto a Giácomo Puccini. En ambos casos demostraron estos jóvenes una cultura y disposición especial, que permite esperar de ellos, así como de otros jóvenes más que allí actúan, valiosísimos aportes para la difusión espírita. Acto seguido el presidente de la agrupación, Hno. Aníbal Fernández, ocupaba la tribuna para referirse a la organización del joven espírita, reflejando de paso la forma práctica en que se encara dentro de la actividad de "Paz, Amor y Elevación" el referido problema. Nos ilustramos al respecto que en esa entidad no se enfoca sólo el caso de la juventud desde ese solo ángulo, sino que allí se organizan a los niños, adoctrinándolos adecuadamente, principiando de su tierna edad hasta que cumplen los quince años, época en que son habilitados para formar parte de la sección juvenil. Ambos se rigen bajo la égida y el nombre de su guía: "Luis Arias". Los niños, al igual que los jóvenes, tienen su comisión directiva propia, su libro de actas, biblioteca adecuada y están constituídos en organismo de tipo democrático, con todos los rigores del caso. Es así cómo cuando el niño pasa a las filas juveniles, lleva no sólo una conciencia doctrinal bien afinada, sino además un exacto sentido de la responsabilidad en cuanto a lo que se refiere a organización.

Aprovechando mi presencia, fuí invitado a decir algunas palabras en lo referente a la organización juvenil. Señalé entonces lo valioso, lo importante que resultaba la organización de los primeros pasos del hombre en la senda espírita, como allí se llevaba a cabo, comparándola con la que en otros ángulos se realiza.

EL 4 DE DICIEMBRE

El día exacto del aniversario, el 4 de diciembre, tuve oportunidad de comprobar

de visu hasta dónde la juventud de la entidad tiene una destacada personería. El acto del aniversario fué *organizado exclusivamente por la Agrupación Juvenil "Luis Arias"*, con un brillo y un éxito digno del mayor encomio.

Ante un salón rebosante de público, exornado con flores y frente a un tinglado levantado con todo buen gusto por los organizadores, se desarrolló un extenso y variado programa que se prolongó hasta las dos de la mañana del siguiente día. Oyóse en primer término una original glosa que evocaba la época memorada, la cual era dicha en forma alternada, a telón cerrado y con una sugerente iluminación, por los altoparlantes, por los jóvenes Angelita Santisteban y Eduardo Salomón. Luego un coro de señoritas, formando en el proscenio un alegórico cuadro, entonaba el Himno Nacional Argentino. Fueron luego Amalia Santisteban, Iris Comisso, Eduardo Tamburi, Delia Comisso, Lucía Elías, Amalia Salomón, un simpático coro de niños con sus guardapolvos blancos, Beatriz Comisso, Amalia Berdini, Marta Puccinelli, Marta Helling, Marta Mannucci y un coro de jóvenes; todos niños y jóvenes de las agrupaciones infantil y juvenil de la entidad, que matizaron alegremente la fiesta con recitados y canciones.

Por el altoparlante son citados acto continuo los Hnos. Félix A. Santisteban, Angelita S. de Elías, Alberto Salomón, Mariana de Santisteban, Rosa de Santisteban, Amalia de Salomón; miembros éstos que permanecen en la entidad desde su fundación. Aníbal Fernández, en nombre de los jóvenes, luego de pronunciar emotivas palabras respectivas, hace entrega a cada uno de un obsequio, representativo del agradecimiento de sus continuadores. Leyó luego Fernández la lista de los fundadores desaparecidos, a los que dedicó el homenaje de la recordación.

Inicióse a continuación una serie de discursos que fué iniciada por el presidente de la Juvenil, Hno. Aníbal Fernández; luego en el de la agrupación infantil habló su presidenta, la niña Isabel Rodríguez. La Sra. Angela S. de Elías, en nombre de la Agrupación de Mujeres "Amalia Bianco", de la entidad, hizo otro tanto, y por la Mesa Directiva, su secretario, Hno. Noé Jordán.

El Hno. Alberto Salomón leía más tarde una nota de felicitación enviada a la entidad por el Círculo de Estudios "Progreso Espírita" y del mismo tenor, enviada por la F.A. de M.E., era leída por la señora Amelia C. de Verdini.

Acto seguido se me invitó a hacer uso de la palabra, circunstancia que aproveché para señalar la necesidad de que la colectividad espírita se aboque a reivindicar el buen nombre de aquel espíritu que fuera D. Francisco Sierra, de la inicua explotación de que era objeto por parte de tantos especuladores de la credulidad humana, los cuales hacen escudo de su nombre para mercar con él, en perjuicio de la salud y de la credulidad humana.

Terminó el acto, que se fué desarrollando dentro de un marco fraternalmente espírita, con unas interesantes comunicaciones medianímicas, que no sólo aportaron las felicitaciones y serias reflexiones de los seres espaciales, sino también la nota festiva y risueña, que estuvo a cargo de un muy apreciado espíritu llamado "Panchito", que entre bromas y veras, hizo pasar un rato de amable solaz al atento auditorio.

HOMENAJE A LAS DELEGACIONES

Con el fin de homenajear a las delegaciones que se hicieron presentes el día sábado 5, se organizó un acto de conferencias en las que intervinieron primeramente el Hno. Aníbal Fernández, refiriéndose al problema de la juventud espírita, a la vez que en nombre de la entidad daba la bienvenida a los visitantes. Luego el joven Emilio Fernández habló sobre el tema "Una juventud en marcha", desplegándolo como el símbolo que caracteriza de la juventud de la casa. La Srta. Angela Santisteban desarrolló el tema "La acción femenina en el movimiento espírita" con muy atinados conceptos. El joven Omar P. Santisteban encaraba luego el problema "Necesidad de una cultura social en las sociedades espíritas", con un hondo sentido de comprensión. Finalmente fué cerrado el acto con una conferencia a mi cargo que versaba sobre el tema de la fraternidad.

CLAUSURA DE LOS ACTOS

En el salón de la Sociedad Siria, luego de la realización de la XXII Asamblea del Sud, de la que se hace eco la crónica en lugar aparte, se dió cumbre a todos los actos de festejos con un lunch que se vió favorecido por una numerosísima concurrencia integrada por los delegados de la junta y asociados y amigos de la entidad organizadora.

Dentro de un marco de amabilísima camaradería, fué desarrollándose una magnífica fiesta que tuvo un corolario inolvidable para quienes tuvieron la dicha de participar en ella. En efecto, primero los integrantes del grupo infantil obsequiaron, a cada uno de los delegados, con estampas que reflejaban vistas panorámicas de Bahía Blanca. Las integrantes de la agrupación de mujeres obsequiaron a las damas que habían concurrido a participar del acto desde otras localidades, con sendos obsequios artísticos. Los niños hacían entrega, en nombre de su grupo, a la Sra. Margarita V. de Cóppola, representante de Lobería, de unos libros de cuentos infantiles que servirían de base a una biblioteca infantil para el grupo respectivo, que se pensaba formar en la entidad que integra la hermana. Por último un grupo de señoritas de la Juvenil me hacía entrega de un objeto de arte de bronce y ónix, como recuerdo de ese magnífico acto.

Arreciaron entonces las palabras emocionadas de muchos delegados, quienes no podían dejar pasar el hecho para felicitar a la entidad organizadora, por la disposición de las cosas en la concreción de tan extraordinario acontecimiento, que contó —es necesario destacarlo— no sólo con una perfecta organización en todos los órdenes, sino también con la sinceridad, bondad y cariño que estos hermanos locales saben volcar a raudales, al punto que hiciera

LABOR ET AMOR FRATERNUS PRO SPIRITU

El Rumor de la Colmena

FEDERACION ARGENTINA DE MUJERES ESPIRITAS DE LA CEA

CONVERSEMOS...

FELIZ AÑO NUEVO

Al repetir la alborozada fórmula de estos primeros días del año, no queremos caer en una frase de circunstancias, ni de parabienes fáciles. Este Año Nuevo nos toma, como los anteriores, en un mundo divido por la incomprensión y el egoísmo.

Esta circunstancia le quita a la frase gozosa su campanilleo de plata, su repique de fiesta y, sin querer, empaña nuestros sentimientos, porque sabemos que todos somos, en cierta medida responsables de esta situación.

Por eso, nuestro mensaje de este año, más que un voto de ventura personal para nuestras compañeras, es un llamado a la meditación.

Hay festividades que debieran destinarse a la meditación más que al bullicio y ésta, por ser una fecha especial, un jalón en el camino, es una de ellas. Debiera ser la ocasión para el balance anual de nuestras vidas. Sabemos que se cosecha lo que se siembra. ¿Qué hemos hecho para que éste sea realmente un año nuevo, distinto de los anteriores?

Para la gente superficial, Año Nuevo es una ecuación que esconde, en su incógnita, sorpresas, vuelcos de fortuna, cambios que provienen de factores externos. Pero para los seres profundos no hay Año Nuevo sin vida nueva. Y ésto no depende de un vuelco de la fortuna, sino de nuestra diligencia personal. Mientras no se renueve nuestra vida interior y esta vida se refleje en nuestra vida colectiva, *Feliz Año nuevo* será una frase de contenido mágico que todo lo cifra en golpe de suerte o fuerzas externas.

He aquí un programa para el año nuevo al alcance de nuestras posibilidades inmediatas: mejorar al mundo en nosotros mismos. Sabemos que los hábitos son el índice por el cual puede medirse, la calidad de las personas. Que cada cual se analice sincera e imparcialmente y decida *mejorarse,* adquiriendo un nuevo hábito bueno y eliminando un hábito negativo. Y así el año 1954 no será un año más, sino un eslabón positivo en nuestra evolución personal.

•

NOTICIARIO

EL TE DE CAMARADERIA

Se hace necesario dejar constancia del beneplácito causado en nuestra Colmena por el éxito logrado en el *té de camaradería* que se llevará a cabo el 15 de noviembre ppdo. Tanto las "abejitas" como los hermanos del otro sexo, contribuyeron espiritual y materialmente en forma eficaz, a que fuera aquella una inolvidable fiesta de confraternidad espírita.

VISITA SOCIEDADES

En este último tiempo, muchas fueron las visitas que se llevaron a cabo al seno de varias sociedades vinculadas a nuestro movimiento.

—PROGRESO ESPIRITA. — 29 de noviembre. Adhiriendo al acto de clausura de actividades del Núcleo Isabel Peña de Córdoba, de esta entidad, concurrió un gran número de "abejas" pertenecientes a la F. A. de M. E.

—ESPIRITISTA RACIONALISTA. — 6 de diciembre. En homenaje de Pancho Sierra y del aniversario de la entidad, concurrieron a ésta en representación de la F. A. de M. E. las señoras de Borjas, Bogo, Remigia Bianco y Aguirre.

—LUZ Y VIDA, de San Fernando. — 12 de diciembre. Concurrieron las señoras de Borjas y de Ferrero a esta entidad, al acto que en el día se llevaba allí a efecto.

—ESPIRITISTA RACIONALISTA. — 13 de diciembre. Al té de camaradería que se efectuó dicho día, hicieron acto de presen-

---

decir al Hno. Raúl García, de Mar del Plata, cuando hizo uso de la palabra: "En esta ocasión habéis sabido hacer honor al nombre que lleváis, pues nos habéis dado *Paz* espiritual, nos habéis brindado *Amor* y nos habéis mostrado vuestra palmaria *Elevación*".

Diciembre de 1953.

ACTIVIDADES DEL ATENEO

INFLUENCIAS DEL ARTE EN LA EVOLUCION ESPIRITUAL DE LA HUMANIDAD

REUNION DEL 19 DE NOVIEMBRE, A CARGO DE LA Sra. BRUNA CARLA

Esta sesión del Ateneo estuvo a cargo de la distinguida cantante, Sra. Bruna Carla, quien se mostró en una agradable faceta de su interesante personalidad, al aportar con su experiencia personal y su aguda inteligencia a una medular develación de los secretos del arte, aquellos que ponen al artista en lo netamente espiritual.

Presentada elocuentemente por la secretaria del Ateneo, Sra. Ethi Ghilbert, comenzó la oradora señalando el interés despertado entre los artistas, músicos, poetas, filósofos y hombres de ciencia por el fenómeno de la influencia que posee el arte sobre la humanidad. Establece para ello una diferenciación entre el hecho artístico —susceptible de análisis— y la obra de arte en sí, que no lo es, pues ésta se va adentrándose en lo mejor de nuestro ser, desinteresadamente y sin necesidad de explicaciones. "El idealismo —dice la señora Carla más adelante— parece hoy día difícil de entender. Bajo su forma platónica está ligado a una concepción metafísica, que difícilmente pueden aceptar los espíritus modernos de nuestra era de tanto materialismo".

Tomó más adelante al arte como manifestado "junto a las primeras emociones del ser humano", para transportarlo a lo que puede ser su patria": Grecia. La libertad y la audacia greca, desde Homero en el siglo VI (a. c.), hizo el prodigio de darle jerarquía con la culminación del Olimpo, a toda la inmensa proyección del arte. En este punto la expositora va haciendo una sutil discriminación de las épocas o períodos que fué sufriendo el arte en sus sucesivas y marcadas evoluciones. Señaló asimismo como "ese río de civilización que parte de Grecia se extiende por el mundo entero, metiéndose en las arterias de los demás pueblos".

Incursionó después la Sra. Carla por el confuso momento de la Edad Media con sus conflictos paganos y cristianos, destacando de ello la refulgente personalidad del Dante, digno expositor de las fuerzas divinas. Fueron luego desfilando a través de la flúida expresión de la disertante las bellezas y virtudes de las artes en sus manifestaciones escultóricas, pictóricas, musicales, teatrales, con un agudo sentido crítico que mostraron una preparación y una cultura digna de la reputación que a la oradora destaca.

En la exposición musical y como homenaje a los preclaros líderes a quienes iba recordando la Sra. Carla, fueron escuchados fonoeléctricamente —con toda unción por el auditorio— trozos selectos de Bach, Beethoven y Chopin.

Entra más adelante la expositora a ejemplificar con apuntes tomados del anecdotario universal, los estados en que actúan los grandes artistas frente al influjo de la inspiración. Así fueron Chopin, Sara Bernard, María Felicidad Malibran, por no extenderse aún más en la nómina, que en sus actuaciones sufrían verdaderos influjos que no podían ser referidos a estados naturales, comunes. Había en ellos una exacta representación de lo que en nuestro ámbito doctrinario se conoce como mediumnidad.

A propósito dijo la oradora: "En un futuro no lejano será el Espiritismo el moralizador de los hombres y ejercerá una gran influencia en las artes...". "El advenimiento del Espiritismo cambiará el arte purificándolo". "El espíritu en la vida terrestre —agregaba— no puede actuar sin la materia y la materia sin la fuerza de aquél; pero las fuerzas de la materia son fugaces y limitadas, mientras que las del espíritu son perennes en la órbita universal. Por eso el integralismo artístico, debe obedecer a la más señalada preeminencia espiritual. En el espíritu está el único manantial de la obra de arte, porque es divino, porque es eterno".

Con acertadas definiciones que ubican al

---

cia las señoras de Borjas, de Ferrero y Remigia de Bianco.

VISITAS AL INTERIOR

—La sociedad "Amor y Constancia", de Trenel, fué visitada y saludada en nombre de la F. A. de M. E. por la Secretaria de Relaciones del Interior, Sra. María I. R. de Incerti, en una reciente gira que a ésa realizara.

—La vicepresidenta de la F. A. de M. E., Sra. Clara P. de Acuña, en un reciente viaje efectuado a la provincia Eva Perón, visitó y dejó los saludos de la Colmena a las sociedades locales "Esperanza del Porvenir" y "La Luz de la Pampa".

SALUDO A PAZ, AMOR Y ELEVACION

Con motivo de cumplirse el XXV aniversario de esta entidad de Bahía Blanca, aprovechóse la visita que nuestro correligionario Hno. César Bogo realizara a ésa, para enviar a la Agrupación de Mujeres Amalia Bianco de la entidad sus saludos fraternos, para que los haga a su vez extensivos a la Mesa Directiva de la institución, felicitándolos por el fausto de la fecha.

ASAMBLEA ANUAL

Como ya se notifica en la sección respectiva, el 30 de noviembre ppdo., se llevó a efecto la Asamblea Anual Ordinaria de la F. A. de M. E.

Luego de ser tratados los diversos puntos del orden del día se resolvió por aclamación que los miembros salientes de la Mesa Directiva continuaran en la misma forma en el ejercicio de sus funciones.

arte en un sitial preponderante en el quehacer del Espiritismo, supo la oradora redondear una pieza oratoria de gran significado para el movimiento y en especial para la labor que a sí se asignó el Ateneo con su creación.

De esa forma lo entendió el auditorio que premió con prolongados y justicieros aplausos la labor de la Sra. Carla, promoviendo a continuación un interesantísimo cambio de expresiones entre los asistentes que puso un broche de oro a la sesión de ese día.

•

UNA PAGINA INEDITA DEL BUDA

SESION ATENEISTA DEL 3 DE DICIEMBRE, A CARGO DEL PROFESOR CARLOS BROCCO

Con un tono ameno y un singular sentido del relato histórico, el profesor Carlos Brocco fué desarrollando una original presentación de la patriarcal personalidad del Gautama Buda, tomando de su particular estudio y experiencia, pasajes salientes y hechos que dieron renombre universal y hasta carácter divino a su figura, para componer una exposición de relieves extraordinarios. Sin pretender hacer proselitismo —tal como lo manifestara el orador— fué destacando las v i r t u d e s que exornan a sus enseñanzas de bien, de amor, de ejercicio de la vida interior, para la conquista del nirvana superior, en superativo afán.

Con un rico juego de anécdotas y la ayuda del aparato de proyecciones luminosas, por el cual hizo desfilar diversas muestras del arte universal dedicado a tan egregia entidad, compuso el Sr. Brocco una muy amena e interesante disertación, que destacó con caracteres particulares a la tertulia de la fecha.

A cargo del Hno. Humberto Mariotti estuvo la presentación del orador, quien con adecuadas expresiones supo hallar particulares concomitancias entre lo dejado como herencia doctrinal por el Buda y la doctrina espírita. En suma, fué ésta una amable tertulia de la que el público asistente pudo sacar interesantes conclusiones filosóficas.

EXPOSICION DE "PSIKE CROMIAS"

REALIZADA EN LOS SALONES DE LA C EA POR LA DISTINGUIDA PSICOMETRA Srta. ILM A MAGGI

ACTO DE INAUGURACION

Con el auspicio del Ateneo, se inauguró el 7 de diciembre del pasado año una exposición de 26 cuadros, con la magnífica expresión artística que su autora —la señorita Ilma Maggi— ha denominado "Psike Cromía".

En el acto inaugural, ante un crecido número de personas, decía las palabras de apertura la vicepresidenta del organismo, Sra. María Elena P. de Nieva, a quien siguió en el uso de la palabra la Sra. María R. de González Ríos, la que dijo, entre otras muy interesantes cosas:

"El artista es como una ventana abierta a un mundo presentido pero ignorado, misterioso y eterno; nos sitúa el alma frente a la inmensidad del Cosmos y nos objetiva toda una subjetividad que participa del divino Puente entre lo real y lo eterno, entre lo finito y lo infinito; es desde el momento de la creación: dolor y gozo del alumbramiento, portavoz del *Mensaje,* heraldo de la idea, recreador de la creación misma". "Para nosotros los espiritistas el artista es un médium y el arte un mensaje del mundo espiritual. Por eso agudizamos al máximo la emoción estética frente a la obra artística y vemos aún más allá, pues captamos la esencia, confundiéndonos en un momento dado con la obra y su creación".

"El Ateneo se complace y se honra hoy presentando las obras de la Srta. Maggi, y sabemos que ella sentirá en nosotros el calor de la perfecta comprensión. No juzgaremos su obra, penetraremos en su esencia y allí fundamentaremos la crítica y será ésta auténtica y sincera, pues estará basada en un conocimiento intuitivo y certero de la obra y de su creadora".

CONFERENCIA DE LA SEÑORITA ILMA MAGGI

La exposición que continuó abierta, con el aporte de crecida asistencia de público, fué matizada el 10 de diciembre, como se anunciada, con una conferencia que estuvo a cargo de la expositora: Srta. Ilma Maggi, sobre el tema "Psike Cromía-Visión Etérea".

A cargo del Hno. César Bogo estuvo la presentación de la oradora, quien lo hizo con adecuadas palabras referentes a la personalidad de la oradora y a las finalidades del Ateneo en dicha exposición.

Con esta charla, según comenzara diciendo la oradora, rompía el silencio que guardara durante varios años; silencio que dedicara a vivir su soledad y recogimiento en busca de nuevos motivos con que decir, en distinto tono, sus mensajes de espiritualidad, los que atesora su alma dotada de la sutil facultad de calar en las honduras imponderables del más allá.

Relató que alguien le había dicho que la exposición de sus cuadros en la calle Florida había sido una verdadera audacia, por la revolución pictórica qu representaban. Mas ella hubo de contestarle: "Audacia, no. Cuando se abraza un Ideal, por *eso mismo* se ha formado en nosotros una Fuerza tiránica que insiste, empuja, que no da tregua ni descanso. ¡Adelante!, parece decir. ¡Adelante! Qué importa si el camino es arduo, si después la incertidumbre, desesperanza y algún aplastamiento, la obra *ha florecido con la armonía hecha gracia".*

Decía luego la Srta. Maggi que el artista debe alcanzar un plano de armonía con las

fuerzas del más allá, colocándose en un etéreo punto de éxtasis. Aportó para ello ejemplos que se dieron, entre otros, con Schiller y Corot.

Más adelante describía, con palabra llana, la emoción que experimentara el ver que sus cuadros eran acogidos con cariño, sentidos y admirados por mucha gente, entre los que se hallaban profanos y entendidos, atraídos por la subyugante expresión de misterio que se presentaba ante sus ojos.

Recordaba la Srta. Maggi que desde niña percibía colores cambiantes cuando escuchaba determinados trozos de música. Asoció aquellas percepciones a las que luego la llevaran a volcar en la tela su última expansión espiritual. Expansión que naciera como al acaso, al hallarse frente a unos pinceles, colores y papel, olvidados sobre su mesa por su hermano.

En qué estado concebía y realizaba sus cuadros, explicaba luego con las siguientes palabras: "Antes que nada debo *sentir el deseo de pintar;* después debo preparar todo buscando en mí el punto equivalente por una especie de éxtasis: una poesía que recuerde, una música que sienta en mi interior, hasta que percibo como una corriente eléctrica que del cerebro va a la mano, entonces me pongo a la expectativa..., el momento está por llegar. Silencio absoluto dentro de mí, alrededor mío, los sentidos se atenúan, no percibo nada de terreno, me *envuelven* vibraciones de luz fosforescentes que me brindan el estado de éxtasis, de creación. ¿Cuánto dura? No sé. Cuando termino el cuadro me siento muy cansada, pero muy feliz, pongo la frase explicativa debajo y lo miro. A veces capto poco o nada. Quizás esté en un estado de aturdimiento todavía, mas luego experimento la gran emoción de ver lo que nunca había pensado pintar".

Con unas bonitas conclusiones filosóficas dió término la gentil oradora a un acto que dejó impreso, indeleblemente, en el numeroso auditorio que la escuchaba atento, las armonías sublimes que se desprendieran de su voz y las cadencias espirituales que la hicieran vibrar.

CONFERENCIA DE LA SEÑORA LILY KELLY

Siguiendo el ciclo de conferencias anunciado, con el cual se iba matizando la Exposición de las P"sike Cromías", el 12 de diciembre ocupaba el estrado ateneísta, la Sra. Lily Kelly, para enfocar el tema preparado, cual era: "El arte conquista una nueva dimensión".

Presentada la oradora por el Hno. miembro del Ateneo, D. Hugo L. Nale, comenzó ésta señalando cómo la exposición que se estaba llevando a efecto respondía a los esenciales propósitos del Ateneo, señalados ya en su magnífico *Manifiesto* que definía como norte el lema: "El alma en busca de la sabiduría".

"Que el arte se renueva, lo indican distintos cultores que en la actualidad vienen bregando por dar a éste una nueva tónica —agregaba la oradora—. Expresando que aquí mismo en Buenos Aires, había tenido oportunidad de ver expresiones de tal naturaleza en los artistas: Alejandro Hidalgo, Xul Solar, Blanquita Cejas y Una Stela entre otros, al que se agregan los de la señorita Maggi. Se apresuró la señora Kelly a aclarar que esta actividad no significaba en modo alguno ruptura con el pasado, mas sí continuación de experiencias, un nuevo modo de expresar el misterioso mundo que alcanza a percibir el artista dotado.

El nuevo concepto del hombre, que la *ciencia del espíritu* brinda al artista, confiérele un nuevo ángulo de percepción, pudiendo con ello —afirmaba la expositora— introducir un evangelio del amor, que sustituya al evangelio del terror.

Muy atinadas y jugosas definiciones respectivas al arte, fueron desfilando por la fluída expresión de la señora Kelly, las cuales no pueden ser seguidas en su maravillosa extensión por la crónica. Más por la adecuada concomitancia que supo buscarle con los últimos descubrimientos y empleos de la ciencia que hacían de manera que la concepción del mundo de las formas y de las esencias debía sufrir transformaciones importantísimas, que la honda percepción del artista puede captar con singular adecuación.

Refiriéndose a los trabajos de la señorita Maggi, a quien tituló de original *colorista*, agregaba la oradora: "Cada color tiene una vibración particular, su largo de onda, que denuncia características propias. El blanco tiene la vibración más alta porque resume todos los colores. A medida que desciende la frecuencia se descompone en diversos colores. Cuanto más elevada la vibración más vibrante es el colorido y el matiz. Cuanto más bajo, más obscura y betuminosa.

"Ilma Maggi ha realizado buceos en zonas profundas del ser. Ha penetrado en esas cámaras ocultas del alma donde los pensamientos, los sentimientos, las aspiraciones generan torbellinos de vibraciones que se expresan en colores y actitudes en el plano físico, y se condensan en idiosincrasias y carácter. "¡Y quien dice carácter dice destino!".

"Estos trabajos de Ilma Maggi lo comprueban porque los pensamientos y sentimientos que se mantienen a cierta altura, se crean ambientes densos, pesados, caliginosos, como lo vemos en varios de los cuadros expuestos".

Un nutrido público que escuchó la palabra autorizada de la señora Kelly, aplaudió y felicitó justicieramente a ésta al finalizar tan brillante exposición.

(*Continuará en el próximo número*).

PICNIC DE CONFRATERNIZACION

Los integrantes de la sociedad hermana "Luz y Vida", de la Capital, llevaron a cabo, el 6 de diciembre pasado, un picnic, con el propósito de reunir a sus asociados y amigos en una fiesta campestre de camaradería.

Como ya es de rigor en estos acontecereres, los organizadores obtuvieron el mayor de los éxitos en cuanto a organización, camaradería y buen aprovechamiento de las bondades de la naturaleza.

MOVIMIENTO Espírita NACIONAL Y EXTRANJERO

VIAJEROS

Procedentes de Nueva York, a donde se hubieron trasladado después de intervenir en los actos del III Congreso de la CEPA, regresaban a nuestro país el día 15 del pasado diciembre, los Hnos. Manio Rinaldini, Luis Travesaro y su distinguida esposa.

•

CRUZADA DE LOS MILITANTES ESPIRITISTAS DE NATAL

NATAL. Río Grande del Sud, Brasil. — Es interesante destacar en nuestras páginas la existencia de lo que en la Argentina pareciera un hecho irrealizable. Nos referimos a la entidad del epígrafe, fundada el 9 de octubre de 1949 y que tiene su sede propia en Praça Augusto Leite 628, de Natal.

Esta entidad mantiene un organismo denominado Juventud Espírita "Auta de Souza", con un aula de Evangelio para los niños; una escuela: "Mayor Viana de Carvalho", reconocida por el Gobierno del Estado, destinada a la alfabetización gratuita de los niños, jóvenes y adultos; la Escuela Espiritualista "El Precursor", que funciona semanalmente en la Casa de Detención de Natal, con autorización del Jefe Mayor de Policía. Y una comisión de acción social que se titula "Lins de Vasconcelos". Como puede apreciarse es toda una actividad de gran impulso que llevan a cabo militares de toda gradación.

En una proclama distribuída por estos espiritistas hermanos, leemos: *"Las Cruzadas"*. Las cruzadas surgidas en el Viejo Mundo, en los siglos XII y XIII, fueron organizadas con el objeto de combatir a los infieles. Llevaron a Oriente y al continente Europeo las guerras de destrucción al grito de "Dios lo quiere".

"En el siglo actual, vienen surgiendo por todas las ciudades del Brasil, apoyadas y dirigidas por los militares de tierra, mar y aire, las Cruzadas de los Militares Espíritas, con la misión de: combatir el analfabetismo, educar e instruir a los niños y a los jóvenes, tornándolos útiles a la humanidad; moralizar a la juventud; reeducar y esclarecer a los más viejos; amparar a la infancia y a la vejez desvalida; desparramar por todos los sectores de nuestro amado país el Evangelio del Cristo en *Espíritu* y *Verdad*, a fin de que el Brasil sea de hecho la "Patria del Evangelio, Corazón del Mundo".

Su mesa directiva por el período 1953/54, quedó constituída por los siguientes miembros: Presidente, teniente 1º F. Soares de Melo (ejército); vicepresidente, sargento 1º L. Pereira (marina); secretario, mayor A. Cordeiro de Paula (policía militar); tesorero, sargento 1º A. Alves Ribeiro (ejército); bibliotecario, sargento 1º L. F. de Moura (aviación); director de Instrucción y Asistencia Social, sargento 1º S. A. de Macedo (retirado).

INAUGURACION DE UNA CHAPA

En un acto de trascendencia, realizado el 22 de noviembre pasado, los integrantes de la sociedad "Amor y Ciencia", descubrieron en el frente de su edificio social una chapa de bronce con los títulos que los designa como entidad espírita.

Luego de las palabras del presidente de la entidad, hizo lo propio el Hno. Felipe Gallegos quien se expresó en nombre del Consejo Federal. Más tarde se servía un lunch que puso el broche final a una amablea fiesta de camaradería.

•

ULTIMAS ACTIVIDADES DE LA XXI ASAMBLEA DEL SUD

BALCARCE. — Coronando el plan que le tocara cumplir a la Comisión organizadora de la XXI Asamblea Regional del Sud, en lo que respecta al intercambio de oradores entre las organizaciones componentes de este sector, el 6 de octubre pasado visitaba la sociedad "Hacia el Porvenir", de Necochea, una delegación de Mar del Plata integrada por los Hnos. Liberato Cioffi, Hugo Paolicchi y Raúl García. Luego de abierto el acto por el Hno. José Garmendia, de la entidad local, y de unas breves palabras de Cioffi y Paolicchi, el Hno. García se refirió al tema: "La labor de los espiritistas en la hora actual".

Con un almuerzo de camaradería en la casa del Hno. Miguel Yalungo y un vermouth en la del Hno. Juan Cifuentes, se agasajó a los visitantes, dando así digno corolario a esa fiesta fraternal.

•

UNA SIMPATICA FIESTA DE CONFRATERNIDAD ESPIRITA

En una muy concurrida y amable reunión que se llevó a efecto el pasado 22 de noviembre, la sociedad hermana "La Fraternidad", sirvió a sus asociados y amigos representantes de las entidades afines, un té de confraternización, que contaba además del motivo expresado en su denominación, el de recaudar fondos para cooperar con la comisión de propaganda de la Confederación Espiritista Argentina, en su campaña actual de difusión en que se halla empeñada.

Una serie de números artísticos fueron matizando la fiesta con sus cantos, sus ejecuciones y sus recitados, todos muy festejados y rubricados con el sano aplauso, pero por sobre todo ello privó un amplio espíritu de familiaridad que se trascendía en la armonía, la alegría radiante y permanentemente expresada de los presentes, que supieron demostrar, en todo momento, el agradable momento de grata expansión en el que habían participado.

Una numerosa delegación de la CEA, entre los que se contaban miembros de su mesa directiva y del Consejo Federal, así

como la representación de las más diversas sociedades espíritas que acompañaron al asociado de la entidad en esta auténtica muestra de solidaridad con los propósitos generales del Ideal, hicieron el marco de un acto que perdurará en la memoria de los que a él asistieron, como una fiesta donde además de hallarse la forma de dar un momento de solaz a nuestras cotidianas preocupaciones, supo unirse un exacto sentido práctico en un propósito de bien, cual el que enunciamos.

•

SOCIEDAD "LUZ Y VERDAD"

CORONEL PRINGLES. — Esta activa y progresista sociedad, como es habitual, con motivo de la finalización de un período más de trabajos, organizó en esa ciudad una serie de actos a los que fueron invitados especialmente los miembros de la Confederación, Hnos. Valentín S. Cerrutti, José Cerezuela y profesor José Cáceres. Los actos comenzaron el sábado 28 con un almuerzo en honor de las autoridades, delegados e invitados. A las 16 horas en el cine Splendid, miembros de la Agrupación Juvenil e Infantil recitaron algunas poesías, que fueron seguidas por la representación de la obrita breve, en verso, del poeta Hno. Cerrutti "El Diálogo de los Difuntos". A continuación hizo uso de la palabra el presidente de la entidad Hno. Valentín S. Baigorria, quien se refirió a la labor desarrollada por la entidad en el año de labor que finalizó, haciendo de paso algunas consideraciones sobre la marcha del Espiritismo local. Cerrando el acto el Hno. Cáceres, con una conferencia con proyecciones luminosas sobre experiencias de fotografías trascendentales y materializaciones de hombres de ciencia de renombre mundial. Todos los actuantes así como también el animador del acto, secretario de la entidad, Hno. D'Amico, fueron muy aplaudidos por el numeroso público asistente. El día domingo 29 todos los componentes nombrados se trasladaron en delegación artístico cultural a la filial que posee esta sociedad en Indio Rico, adonde en el amplio salón del Club Atlético y Social de esa localidad, cedido gentilmente por sus autoridades, se repitió el acto realizado el día anterior ante un gran público y asociados de esa localidad, con el mismo éxito. Posteriormente en la estancia del Sr. Rot, fué servido un almuerzo criollo a los delegados y conjunto artístico, que contó con la asistencia de los numerosos socios. Organizado ésta por la Comisión de la filial fué espléndidamente servido y luego en medio de la animación y camaradería general, culminó con un animado baile familiar. De vuelta la delegación a Coronel Pringles, el Hno. Cáceres hizo por la red local de altoparlantes una amplia disertación a la población local, como "Un Mensaje Fraternal del Espiritismo a la población de Coronel Pringles". Es de consignar también que los delegados asistieron a dos reuniones medianímicas, que con carácter especial se organizaron con motivo de su estada en ésa.

ACTO PUBLICO TEATRAL EN FRATERNIDAD UNIVERSAL

Con la puesta en escena de un drama, original del Sr. Jesús S. Graneros y representado por el elenco teatral de la sociedad "Luz del Porvenir", la Agrupación Fraternidad Universal, llevó a cabo un interesante festival artístico con el fin de recaudar fondos para la impresión de un libro que se piensa editar, en los que se asienten los elevados propósitos que animan a sus organizadores. En nombre del C. F. de la CEA concurrió el Hno. Felipe Gallegos.

•

HOMENAJES A D. FRANCISCO SIERRA

Con el propósito de recordar a aquella preclara personalidad espírita que se conociera como Pancho Sierra, lleváronse a efecto dos actos de singular relieve. Uno en la sociedad "Espiritista Racionalista" y otro en "Luz y Verdad", de José Ingenieros. Ambos se cumplieron el 6 de diciembre transcurrido.

En la primera de ellas dictó una conferencia el Hno. Juan Borsella y se expusieron además una serie de palabras evocativas, pronunciadas por varios hermanos de la entidad y representantes del Consejo Federal y de la F.A. de M.E. En "Luz y Verdad", el Hno. Humberto Mariotti dictó una medular conferencia sobre la figura evocada, realizándose acto continuo una sesión medianímica. El Consejo Federal y la F.A. de M.E. estuvo también representada en tal acontecimiento.

•

GIRA A SANTA ROSA

Pcia. EVA PERON. — Nuestro correligionario, Hno. Hugo L. Nale, visitó recientemente a las sociedades locales "Luz de la Pampa" y "La Esperanza del Porvenir". Los días 12 y 13 del pasado noviembre estuvo en la sociedad "La Esperanza del Porvenir", donde se realizó el primero una reunión doctrinaria, en la que el Hno. Nale expuso la obra de la CEA, señalando la gran actividad que actualmente se lleva a cabo en la difusión del Espiritismo, por medio de actos públicos y distribución de literatura adecuada.

El día 13 asistió a una reunión experimental, donde le fué dable presenciar muy buenos trabajos mediúmnicos de incorporación.

El 17 del mismo mes, concurrió a la sociedad "Luz de la Pampa", decana de la localidad, donde en presencia de numerosos asociados expuso la conveniencia de organizar los cursos de capacitación, tal como se viene efectuando en la mayor parte de las sociedades espíritas del país, para una mayor comprensión del Ideal. A continuación respondió a numerosas preguntas que le fueron formuladas respecto de las actividades federativas.

Era el propósito del Hno. Nale visitar la sociedad "Caridad Cristiana", de Lonquimay, vecina a las anteriores, mas por el Hno. Eladio Santiago, de dicha institución, se enteró de que allí se hallaban suspendidas las actividades por que los Hnos. Dionisio y Florentina Martín no se hallaban bien de salud.

DE LOS ARTICULOS PUBLICADOS SON RESPONSABLES SUS AUTORES

No se devuelven los originales, ni se mantiene correspondencia sobre los mismos

PRECIOS DE SUSCRIPCION

Año	$	16.—
Semestre	„	8.—..
Número suelto	„	1.60

EXTERIOR

Año	$	18.—

Las renovaciones deberán hacerse antes de finalizar diciembre de cada año. Solicitud de Inscripción en el Fichero de Cultos del M. de R. Ext. Nº 150.104.

TABLERO DE SOCIEDADES

Sociedad SENDERO DE LUZ
(Adherida a la C.E.A.)
Sesiones: Miércoles de Estudio, a las 21 hs.
Sábados Mediumnímicas, a las 18 hs.
Tres Arroyos 2455 - Bs. Aires
Comp. de Ins. Fichero de Cultos N.º 95

Asociación Espírita LUZ Y VIDA
(Adherida a la C.E.A.)
Sesiones: Martes, a las 15, y miércoles y viernes, a las 21 hs. Visitas: martes y miércoles.
Independencia 3488 - Buenos Aires
Comp. de Ins. Fichero de Cultos N.º 37

Sociedad "LA FRATERNIDAD"
(Adherida a la C.E.A.)
Fundada por Antonio Ugarte en 1880
Donado 1124 - Buenos Aires
Comp. de Ins. Fichero de Cultos N.º 142

Sociedad "LA HUMILDAD"
(Adherida a la C.E.A.)
Sesiones a las 17 horas. 1er. Sábado y 3er. Miércoles, lectura comentada; Sábados y Miércoles restantes, sesiones mediumnímicas.
Av. 17 de Octubre 9552 - Buenos Aires
Solic. Ins. Fichero Cultos 150.213

Sociedad Espiritista EVOLUCION
(Adherida a la C.E.A.)
GALEOTTI 1345 - 1349
Barrio Gral. J. B. Bustos (ex Barrio Firpo), Córdoba
Comp. de Ins. Fichero de Cultos N.º 247

Sociedad Espiritista AMALIA DOMINGO SOLER
(Adherida a la C.E.A.)
Insc. en el Fichero de Cultos N.º 237
Chacabuco 5078 - Mar del Plata

Sociedad LUZ, JUSTICIA Y CARIDAD
(Adherida a la C.E.A.)
1er. sábado de mes, conferencia a las 16 horas.
4º y 5º miércoles, a las 20, lectura comentada.
2º domingo, **a las 16** hs., reuniones culturales.
Zelada 4460 - Buenos Aires
Comp. de Ins. Fichero de Cultos N.º 306

Sociedad Espiritista JUANA DE ARCO
(Adherida a la CEA)
Sesiones: Miércoles a las 20.30 hs. Domingo lectura comentada, a las 17 hs. Lunes y jueves: sesiones medianímicas y de orientación.
Pasaje Irigoyen 1978 **Rosario**

Círculo de Estudios PROGRESO ESPIRITA
(Adherida a la C.E.A.)
Bca. "Francisco Barranquero"
Charlone 950 - Buenos Aires
Comp. de Ins. Fichero de Cultos N.º 249

Sociedad ALLAN KARDEC
(Adherida a la C.E.A.)
Reuniones: Sábados de 17 a 19 horas.
Jueves, sesión de estudio de 17 a 19 hs.
Saavedra 1186 - Buenos Aires
Solic. Ins. Fichero Cultos 150.316

CIRCULO "P S Y K E"
De Estudios Filosóficos y Metapsíquicos
(Adherida a la C.E.A.)
Av. Corrientes 4533 - Buenos Aires
Solic. Ins. Fichero Cultos 150.098

Sociedad PAZ, AMOR Y ELEVACION
Afiliada a la C. E. A.
Undiano 18 - Bahía Blanca
Comp. de Ins. Fichero de Cultos N.º 356

Centro "ALLAN KARDEC"
Adherido a la C. E. A.
Alvarado 3535 - Mar del Plata
Comp. de Ins. Fichero de Cultos N.º 65

Biblioteca MANUEL GONZALEZ SORIANO
(Adherida a la C.E.A.)
Lunes a viernes, de 19 a 21 horas.
"Sociedad Espiritista Racionalista".
Sesiones experiment.: Sábado, 20 a 22
Pavón 2957 - Buenos Aires
Comp. de Ins. Fichero de Cultos N.º 398

Sociedad ESPIRITISMO VERDADERO
(Adherida a la C.E.A.)
Güemes Nº 615, Rafaela. F. C. N. G. S. M.
(Prov. de Santa Fe)
Comp. de Ins. Fichero de Cultos N.º 68

Sociedad Espiritista "EVOLUCION"
Días de sesiones: Sábados de 16 a 19 hs.
Se admiten visitantes
RAMON L. FALCON 2327, 2º piso, depto. 6

NO SON ESPIRITISTAS

los que lucran, engañan o explotan en nombre del Espiritismo; los que se ocupan de cartomancia, sortilegios, adivinación o curanderismo, para embaucar a sus semejantes. Todo aquel que mixtifica o se atribuye falsas facultades metapsíquicas, en cuyo fondo está el absurdo, el fanatismo o el interés. Nadie que obre así es espiritista, aunque diga serlo.

Por el daño que causan a la doctrina y a la verdadera mendiumnidad, es que consignamos nuestra desaprobación contra todas esas prácticas.

Sociedad "LUZ Y VIDA"
(Adherida a la C.E.A.)
Sesiones: Miércoles de 15.30 a 17
Jueves, de 20.30 a 22
Sarmiento 1460 - S. Fernando
Solic. Ins. Fichero Cultos 151.122

CENTROS DE INVESTIGACIONES PSIQUICAS
Entidad Espírita
Comp. de Insc. Fichero de Cultos N.º 437
Olazábal 668 - Mar del Plata - F. N. G. R.

Sociedad JOAQUIN MORA
(Adherida a la C.E.A.)
Sesiones: Sábados y Domingos, 16 horas
Cervantes 1708
Comp. de Ins. Fichero de Cultos Nº 290

Centro "BENJAMIN FRANKLIN"
Fundado en el año 1913
(Adherida a la C.E.A.)
Reuniones: Martes, Comisión Directiva; Jueves, Exclusivo para socios; Sábados, Estudios Doctrinarios, a las 21.15 hs.
Paraguay 4728 - Capital
Com. de Ins. Fichero de Cultos N.º 295.

Soc. "EL LUCERO DE LA MAÑANA"
(Adherida a la C.E.A.)
Jueves: Sesiones mediumnímicas, a las 18.30 hs. Sábados: Sesiones doctrinarias, a las 19, para visitantes.
E. Del Campo 744 - Avellaneda
Comp. de Ins. Fichero de Cultos N.º 307

Sociedad VERDADERO ESPIRITISMO
(Adherida a la C.E.A.)
4 de Enero 2551 - Santa Fe, F. N. G. B. M.
Comp. de Ins. Fichero de Cultos N.º 64

Sociedad FELIPE SENILLOSA
(Adherida a la C.E.A.)
Pinto 358 - Pergamino - F. N. G. B. M.
Comp. de Ins. Fichero de Cultos N.º 56

Sociedad HACIA EL PROGRESO
(Adherida a la C.E.A.)
Lobería - F. N. G. R.
Solic. Ins. Fichero Cultos 150.768

Asociación "ADELANTE"
(Adherida a la C.E.A.)
Estudio - Cultura Psíquica. Agrup. de Damas "Amalia D. Soler"
Av. San Martín 5250 - Buenos Aires
Comp. de Ins. Fichero de Cultos N.º 70

Centro Espiritista "IDEALISMO"
(Adherido a la CEA)
Días de sesiones: Miércoles a las 21 hs. Sábados a las 17.15 horas.
Acha 2345 **Depto. 1º**
Comp. de Ins. Fichero de Cultos Nº 74

Sociedad "LUZ DE LA PAMPA"
(Adherida a la CEA)
Sesiones de estudio: Martes de 20.30 a 22.30.
Coronel Gil 64 **Santa Rosa**
Pcia. Eva Perón, FNDFS
Comp. de Insc. Fichero de Cultos N.º 232

Sociedad Espiritista "LA LUZ DEL PORVENIR"
(Adherido a la CEA)
Sesiones doctrinarias: domingos de 15.30 a 17 horas.
Francia 44 **Lobería, F.N.G. R.**
Comp. de Ins. Fichero de Cultos Nº 265

Sociedad HACIA LA VERDAD
(Adherida a la C.E.A.)
Calle 19 Nº 847 - Balcarce - F. N. G. R.
Solic. Ins. Fichero Cultos 150.553

Sociedad ESPIRITISTA UNIVERSAL
(Adherida a la C.E.A.)
Biblioteca "Antonio Barberán"
Sesiones Mediumnímicas: Sábados, 16 hs.
Ing. G. Marconi 1345 - M. del Plata - F. N. G. R.
Comp. de Ins. Fichero de Cultos N.º 55

Sociedad Espiritista "ELEVACION"
(Adherida a la C.E.A.)
Secciones doctrinarias: Miércoles a las 17 hs.
Mediumnímicas: Miércoles a las 18.30 hs.
Comp. Ins. Fichero de Cultos N.º 242
Emilio Lamarca 2355 - Capital

Centro "FELIX ARRIGONI"
(Adherida a la C.E.A.)
Biblioteca: Dr. Luis Echeverría. Sesiones: Miércoles, a las 20.45. Se admiten visitantes. Lunes y Viernes, a las 20.45, para socios solamente.
Humboldt 842 - Bs. Aires
Comp. de Ins. Fichero de Cultos N.º 32

Sociedad "TE PERDONO"
(Adherida a la C.E.A.)
Sesiones de Estudio: Miércoles, a las 21 hs.
Calle 11 Nº 1532 - La Plata
Comp. de Ins. Fichero de Cultos N.º 81

Centro "PERSEVERANCIA"
(Adherida a la C.E.A.)
Sesiones doctrinarias, Sábados a las 18.30 horas. - Se admiten visitantes
Berón de Astrada 5753 - Tablada - F. N. D. F. S.
Solic. Ins. Fichero Cultos 150.402

Sociedad Espírita "LUZ Y VERDAD
(Aherida a la C. E. A.)
Fundada el 6 de octubre de 1946
Sesiones de desarrollo mediúmnico: sábados 17 horas. - Sesión de mediumnidad parlante: sábados 20 horas. - Conferencias culturales y doctrinarias: último domingo de cada mes.
Calle 2 Nº 1560 - C. Correo 28
CORONEL PRINGLES (B. A.), F.N.G.R.
Comp. de Ins. Fichero de Cultos Nº 276

Sociedad "LUZ Y VERDAD"
(Adherida a la CEA)
Sesiones: Lunes a las 14.30 hs. - Miércoles y sábados a las 18.30 hs.
Escuela Espírita: Sábados a las 17 hs.
Belgrano 282 **José Ingenieros**
Comp. de Insc. Fichero de Cultos N.º 2

ATENEO DE PROPAGANDA ESPIRITISTA "ALLAN KARDEC"
(Adherido a la CEA)
Pláticas doctrinales y conferencias los 1º y 3er. domingos de mes, a las 18 hs.
Lemos 113 **Avellaneda**
Altura Avda. Mitre 2050

Sociedad Espiritista "EL TRIANGULO"
Sesiones medianímicas: Sábados a las 18 hs. Miércoles a las 19 horas.
Lemos 113 **Avellaneda**

Sociedad "LA HERMANDAD"
(Adherida a la CEA)
Sesiones: Jueves y Sábados, a las 20.30 hs. Sábados se admiten visitantes.
Muñoz 279 **Ciudadela, F.N.D.F.S.**

ACABA DE APARECER

DEL FRAUDE EN EL ESPIRITISMO EXPERIMENTAL

Por el Dr. ANTONIO FREIRE

$ 6.- m/n.

Un libro que es un verdadero asesor de todo director de sesiones medianímicas.

Pida su ejemplar
LOS CEIBOS 97 - EL PALOMAR
F. N. G. S. M.

H. L. NALE
MARTILLERO PUBLICO
Terrenos - Casas - Campos
Propiedad Horizontal (Ley 13.512)
Loteo y fraccionamiento de campos
Proyecto de construcciones - Sucesiones
ESCRITORIOS:
En Bs. Aires: JOSE BONIFACIO 765
T. E. 60-9028
En Eva Perón (Prov. de Bs. Aires)
Calle 64 - Nº 713 - T. E. Rocha 5806

MAQUINAS DE AFEITAR EN ESTUCHES - EQUIPOS PARA REGALOS Y VIAJES
BROCHAS - BOQUILLAS
CREACIONES ALOS INDUSTRIA ARGENTINA DISTINCION
VENTA POR MAYOR
Distribuídores:
LEONELLI HNOS. y CIA.
LUGONES 1571 — T. E. 51-6420

ESTABLECIMIENTO INDUSTRIAL COMERCIAL Y TEXTIL "SOMOS ARGENTINOS"
CREACIONES "MARY"
Fábrica Argentina de Polleras y Anexo
Telas Nacionales y Extranjeras legítimas
ANDRES BERTOLO
CENTENERA 1881 T. E. 91-7846

CONFITERIA "CONGRESO"
MASAS FINAS — HELADOS
— Y POSTRES —
RIVADAVIA 1651 — T. E. 38-6973
Buenos Aires

TORNERIA
"REVOLVER"
Se hacen todos trabajos a precisión en bronce y acero
B A B
ESTADOS UNIDOS 1886 - T. E.26-3492

FELIPE P. LARRIPA
Estación de Servicio Automotor
T. E. 118 y 047
Calle 21 - Nº 536
BALCARCE — F. C. N. G. Roca

Dr. Juan Carlos Pérez Jáuregui
A B O G A D O
Estudio: RIVADAVIA 409 - 6º P.
Esc. 606 - T. E. 33-5749
Consulta gratis a los lectores de la Revista "LA IDEA".

VICENTE STEVANO
Muebles, Radios, Máquinas de Coser, Heladeras, Bicicletas, etc. Peletería, Sastrería, Bonetería y Anexos.
Joyería y Cocinas Económicas
SAN JUAN 2811 T. E. 46-0324

COCHERIA *LA SUD AMERICANA*
Hijos de DOMINGO MAROTTA
Garay 3717 - 19 T. E. 61-2415 y 5068

ASESORIA JURIDICA DE LA C. E. A.

A CARGO DEL DR. OSCAR D. VICCHI

Los socios de las Sociedades Confederadas que necesiten ser asesoradas en asuntos de carácter jurídico, previa justificación de su carácter de tal, deberán retirar de la Secretaría de la C. E. A. la tarjeta para ser atendidos. Lo mismo las Sociedades Confederadas que precisaran realizar consultas.

COLABORE CON NUESTROS AVISADORES

ARTICULOS PARA REGALOS

CASA "COCA"

Lencería — Fajas a medida

Fco. LACROZE 2447 **76 - 2178**

ANTONIO CILLO

EMPRESA DE OBRAS

Técnico en construcciones

ORO 3058-60 **T. E. 71-8340**

TALLER DE ARMADO - AJUSTE Y REPARACIONES DE RADIOS

Instalaciones y reparaciones eléctricas

Se atiende a domicilio

NICOLAS MAZURA

GALICIA 2647 - Cap. — T. E. 58-1618

Dr. SALVADOR BARENBOIM

MEDICO - HOMEOPATIA

Martes, jueves y viernes, 16 a 19 hs.

12 DE OCTUBRE 121 - Dto. 2

Avellaneda **T. E. 22-6255**

TALLER DE ELECTRICIDAD DEL AUTOMOVIL

— B A T E R I A S —

FANCISCO NEMEC

Av. Angel Gallardo 910 — T. E. 60-2484

Estudio Jurídico - Contable

BALANCES - CONTABILIDADES

Legislación Impositiva y del Trabajo

Contadores Públicos Nacionales

Director: N. KREIMAN

Pedir hora

Fta. Pte. SARMIENTO 892 - 59-3459

SERVICIOS DE LUNCHS

Casamientos - Compromisos - Fiestas Sociales

JOSE PEIRO

Escritorio: Congreso 4731

T. E. 51-4920 - 9280

Establecimiento Metalúrgico Industrial y Comercial

"SOMOS ARGENTINOS"

Fábrica Argentina de Cuchillos

ACERO ALTEZA

ANDRES BERTOLO

Cuchillos Nacionales: Inoxidables, "Somos Argentinos", Zateal, Biselados. Extranjeros: Inoxidables, F l u s hing, Fantasía, Cincelado, Francés y Checoslovaco.. - Sr. Comerciante: Solicite al corredor lista de precios

CENTENERA 1881 **T. E. 61-7846**

MARTA M. PICCALUGA

QUIROPODISTA - PEDICURA

Diplomada en la Primera Escuela Argentina de Quiropodia - Matr. Nº 70

Atiende a domicilio - Damas solamente

ECHEVERRIA 4635 - T. E. 51-2777

SASTRERIA

MORETA y NUÑEZ

CANNING 3145 **BUENOS AIRES**

T. E. 71 - Palermo 3523

OPTICO, TECNICO DIPLOMADO

J. MONTEAGUDO

Taller de Precisión

Precios para comerciantes y comisionistas

LIMA 1899 esq. Pedro Echagüe 1105

T. E. 26 - 6996

TINTORERIA "LA FAVORITA"

— de —

JURADO HNOS.

URIBURU 730

BALCARCE

CLASES DE PIANO Y SOLFEO

ELISABETH CAFFARO

Rivadavia 2631 **Dep. C.**

CHOCOLATERIA y BAR

"LAS ESMERALDAS"

CORRIENTES 3564 - T. E. 86-1763

TALLER DE AUTOMOVILES

Chapista — Pintura Duco

Se hacen Fundas y Tapizados

B. J. S A L M E R O N

Loria 2091 - T. E. 61-8857 - Bs. Aires

CEMENTERIO UNIVERSAL

— de —

LUIS TRAVESARO

Desarmadero de Coches y Camiones usados. — Venta de Repuestos nuevos y usados

SAN' MARTIN 2550 — ROSARIO

T. E. 80826 y 83094

ADQUIERA UN TORNITO PARA MADERA Y PLASTICO POR $ 45

Correspondencia

AVELINO CONDUTTI

COLONIA POPULAR

Provincia Pte. Perón

Dr. OSCAR D. VICCHI

ABOGADO

Atiende todos los días hábiles: 17 a 18.

LAVALLE 1312 (6º p B. - 38-1655

COLABORE CON NUESTROS AVISADORES

Revista LA IDEA
Administración:
S. de Bustamante 463
Buenos Aires

. Registro Nacional .
Propiedad Intelectual
Nº 436025

Comprobante de Inscripción en el Fichero de Cultos del M. de R. Ext. y Culto, Nº. 406

Correo Argentino Sucursal 13 Medrano

TARIFA REDUCIDA

Concesión Nº 732

NOVEDADES

ZANIAH. — Guía para el Estudio del Conocimiento Esotétrico	$	12.—
SRISIVANANDA. — Kundaliny Yoga	„	36.—
BESANT. — Nociones de Teosofía	„	14.—
„ — Las Siete Grandes Religiones	„	16.—
„ — El Cristianismo Esotétrico o Misterios Menores	„	16.—
JALIL GIBRAN. — Lágrima y Sonrisa	„	25.—
„ „ — El Loco	„	25.—
„ „ — El Profeta	„	25.—
„ „ — Jesús el Hijo del Hombre	„	27.—
JINARAJADASA. — La Nueva Humanidad de la Intuición	„	14.—
„ — El Arte y las Emociones	„	12.—
„ — La Visión Divina	„	4.50
„ — Fundamentos de Teosofía	„	25.—
CAMSOR. — Sintonizando el Infinito	„	15.—
BAILEY. — Telepatía	„	20.—

P E D I D O S A:

EDITORIAL KIER, S. R. L. **T. E. 41 - 0507** **BUENOS AIRES**

JUANA DE ARCO MEDIUM

Por LEON DENIS

¿Qué fué Juana de Arco? ¿De dónde provenían las "voces" que escuchaba y que la guiaron en su misión de liberar a Francia de los ingleses?

Santa y visionaria, según unos; histérica y alucinada, conforme al parecer de otros, el autor de esta biografía magistral deja a un lado esas dos explicaciones para probar —mediante los documentos de los procesos de condena y de rehabilitación— que la Doncella de Orleáns era un "médium de Dios", facultado para comunicarse con el mundo espiritual, con los poderes invisibles del Más Allá.

En un hermoso ejemplar, con la fotografía de Juana de Arco en colores ..... $ 25.-

Pedidos: E D I T O R I A L V I C T O R H U G O

JOSE M. MORENO 426, T. E. 63-7118 - Buenos Aires - República Argentina

NOTABLE SELECCION DE OBRAS FAMOSAS SOBRE TEOSOFIA, ROSACRUCIANISMO, MASONERIA, ANTROPOSOFIA, ESPIRITISMO, Etc. Etc., ofrece

EDITORIAL "VIA LUCIS" - JOSE SOCIN SABORIDO

Rivadavia Nº 1649 **38-Mayo 1666**

Burgos C. de - Retorno. Experiencias metapsíquicas	$	10.—
Crawford - La realidad de los fenómenos psíquicos	$	15.—
DEE J. - Indagación espiritista sobre el sexo en los espíritus	$	3.50
Flammarión - La Muerte y su Misterio. Antes de la Muerte. Alrededor de la Muerte. Después de la muerte. 3 tomos	$	60.—
Garret - Telepatía. En busca de la facultad perdida	$	15.—
Lodge Sir Oliver. Raimundo o la Vida y la Muerte	$	15.—
Muñoz - Avisos de Justicia	$	15.—
Osty E. - Una facultad de conocimiento supranormal	$	15.—
Rebaudi - Vida de Jesús dictada por él mismo	$	20.—
Rey Luis - Errores del Espiritismo	$	10.—
Schmerson - Submundo	$	10.—
Thadra Neru - El Misterio de los Sueños	$	10.—

PIDA CATALOGO GENERAL GRATIS

Tall. Gráf. «AMERICA» URIBURU 518 — Quilmes