Año XXX JUNIO 1953 Nº. 349

La Idea

Fundada el 1º de Octubre de 1923

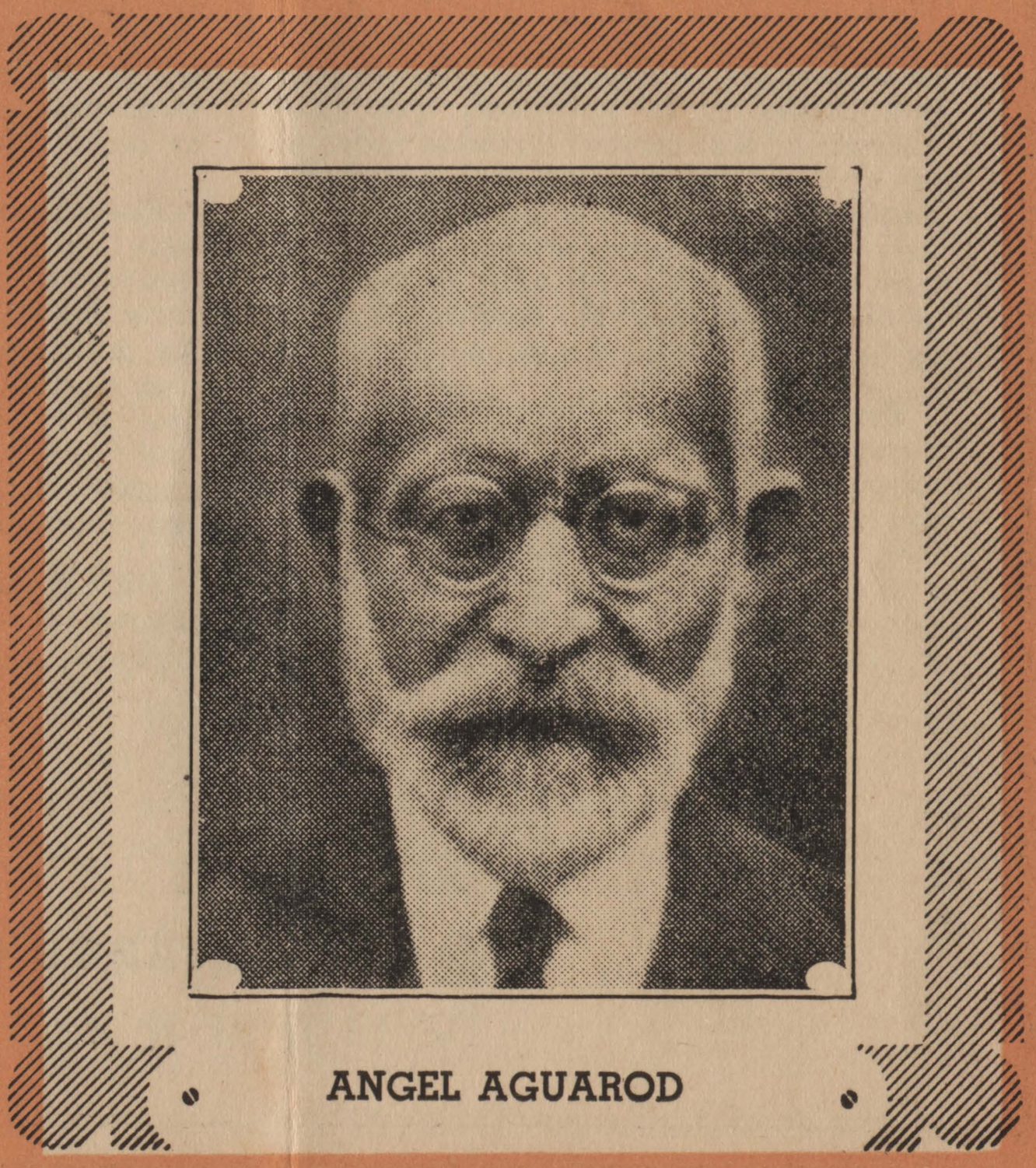

ANGEL AGUAROD

Sumario:

EDITORIAL

Albores de una Paz Ansiada

JOSE M. GARMENDIA

Kardec en 1953

ESTELA DE PAZ

No te Vayas Amor...!

NATALIO CECCARINI (h.)

Angel Aguarod

ETHI GHILBERT

Amalia Domingo Soler en el Periodismo y Letras Españoles

P. WILSON

Percy Hichcock

Comentarios - Noticias Nacionales y del Exterior · Información Oficial, etc.

Organo de la Confederación Espiritista Argentina

EL INSTITUTO DE ENSEÑANZA ESPIRITA DE LA CEA

Imparte las enseñanzas y conocimientos que concurren a esclarecer la inteligencia y enriquecer el corazón.

Concurrir a las clases es prestar un beneficio innegable a la mayor y mejor divulgación de nuestro ideal.

El Espiritismo, es vasto e inagotable en su triple aspecto, debemos por ello, como un deber ineludible, prepararnos para saber trasmitirlo a nuestros semejantes, en toda la profunda grandeza de su contenido.

Corresponde recordar a quienes militan en nuestro movimiento y en especial a los socios de las sociedades confederadas, aquellos a quienes sus actividades se lo permiten, que concurran a las clases dictadas porque es una de las formas más recomendables tanto para compenetrarse de la importancia que reviste el Espiritismo, como para infundir en las personas interesadas la confianza y la seriedad a que se ha hecho acreedor.

Este llamamiento va dirigido a las personas de ambos sexos; la edad no es obstáculo para enterarse de aspectos ilustrativos que, por varias razones, no lo pueden adquirir en sus respectivas sociedades y que contribuyen poderosamente a informarse más a fondo del mensaje de nueva vida de que es portador el Espiritismo. Si no pueden o no desean inscribirse, pueden asistir en calidad de oyentes a los cursos que más les interesan, cuyo programa pueden consultarlo en la secretaría de la C.E.A.

Entendemos que lo que cuenta y vale es no dejarse ganar ni por la indiferencia ni por el desgano; y asistir a los cursos es una de las maneras de cultivarse, tan indispensable en una doctrina como la que sustentamos que nos advierte en todos los tonos que somos los artífices de nuestro destino. La apatía es uno de los peores enemigos de nuestro progreso.

Dignifiquemos y enaltezcamos el Espiritismo por el amor, el estudio y el trabajo.

PIDA INFORMES EN LA
SECRETARIA DE LA CEA
S. de BUSTAMANTE 463
DE 18 A 21 HORAS



Las obras viven en el corazón de quien las alienta

Amalia Domingo Soler

BIBLIOTECA PUBLICA DE LA C. E. A.

Abierta al público todos los días hábiles, de 16 a 20 horas. Entrada libre y gratuita. Libros de Espiritismo, Teosofía, Diccionarios, Libros de Consulta, etc. Revistas y folletos en varios idiomas.

LA IDEA

Organo de la Confederación Espiritista Argentina

Registro Nacional de la Propiedad Intelectual Nº. 388 251

Redacción: S. de Bustamante 463
T. E. 86-5314 —— Buenos Aires

Año XXX — **JUNIO 1953** — **Nº. 349**

CUERPO DE REDACCION

Director: CESAR BOGO
Subdirector: ELIAS TOKER

Secretarios de Redacción
JOSE CACERES
VALENTIN S. CERUTTI

Administrador
LUIS TRAVESARO

Subadministrador
VICENTE BIANCO

Editorial

ALBORES DE UNA PAZ ANSIADA

CUALQUIERA sea el resultado de los sondeos entre los países en cuyas manos está el desencadenar una nueva guerra, o bien hallar la manera de establecer una paz duradera, reveló en forma incontestable, que la sola idea de que pueda realizarse un intento serio para buscar un real entendimiento, ha provocado una sensación tan marcada de alivio, que es digna de señalarse como el síntoma de mayor esperanza que desde hace muchos años ha presentado el panorama mundial.

Tenemos que aceptar, todavía, que no se trata más que de un síntoma leve, pero promisor; pues la enorme tensión que reinaba en todas las esferas internacionales y en los corazones de sus habitantes, acusando a cada instante relámpagos de tormenta inminente, ha recibido la caricia de una brisa esperanzada, brisa que simboliza el íntimo afán de cada persona; y ella ha reforzado ese unánime deseo, enraizado en lo más hondo de las entrañas de todos los hombres, de que se ponga fin a la guerra de una vez por todas, que se halle la fórmula que una, estreche, confunda en activa y viviente comunidad de países, animados por altos propósitos, a los distintos continentes. La tarea no es fácil y aquellos que deben afrontar tan gigantesca empresa, necesitan contar con una atmósfera favorable, que no puede ser otra que la que, de hecho, en vigorosa y creciente forma, parta de la mayoría de los componentes de la familia humana.

El gran problema a zanjar es el de la libertad, en sus múltiples aspectos, pero no le es posible admitir al sector que todo lo considera como concepción de la vida, del hombre y del mundo, fruto de un ciego evolucionismo mecanicista, que cada persona debe disfrutar de derechos que contradicen esos principios, pese a que tales fundamentos considerados definitivos, hoy han cambiado radicalmente de estructura y configuración, en virtud de conquistas hechas por hombres que precisamente son quienes con mayor ahinco han indagado en el secreto de lo puramente físico, concreto, material.

A su turno los representantes del otro sector que sustentan como principio fundamental la libertad trascendente, con todos sus riesgos, excesos y sublimidades, no puede dejar de reconocer que, no obstante buscarlos en la realidad del espíritu y en el reconocimiento de Dios, propiciando el cultivo de los altos valores de la persona, falta aún mucho para que esta persona disponga de los medios y de las oportunidades, tomada en su conjunto, que le permitan su desenvolvimiento integral, no obstante

el gigantesco paso que en este sentido ha sido dado en los dos últimos siglos de impresionantes conquistas e invenciones.

Quiere decir todo esto, que las circunstancias han acondicionado un clima y un sinnúmero de acontecimientos que, con un esfuerzo real y decisivo se puede evitar lo que constituiría la derrota de todas las conquistas más valiosas, obtenidas con tanto sacrificio en todos los campos, desde los más lejanos tiempos, y el hundimiento de todo lo que se estima grande y perdurable.

La amarga experiencia de las dos últimas contiendas mundiales, ha contribuído en no poca medida a robustecer el criterio, actualmente tan extendido, de que es muchísimo más lo que se pierde que lo que se gana con las mismas. Las guerras, en verdad, laceran la esencia luminosa de nuestra naturaleza espiritual. De aquí que la multiplicación de los mensajes de unión, de comprensión transmitidos a los componentes de la variada familia humana desde lo invisible, insistan en apresurar el advenimiento de este hecho capital, necesidad imprescindible para transitar con éxito por otras rutas de mayor progreso.

Desde este punto de vista, débese reconocer que en alguna porción han contribuído, independientemente de la enorme sorpresa de la física, a preparar un ambiente propicio para que el ser humano despierte a su verdadera condición y a la gravedad de cuanto acontece en la hora actual, las numerosas pruebas testimoniadas por autorizados y valientes investigadores, desde hace casi un siglo en los medios de los países más avanzados de Occidente, todas las cuales apuntan, indefectiblemente a esa realidad, de lo que en la última instancia somos: ESPIRITUS, *tal como se viene sosteniendo desde gran lejanía en el tiempo, y que tanto hace correr tinta en la hora que vivimos. Espíritus sí, imperecederos, conscientes, responsables, supervivientes a todo tipo de muerte, y que en la sucesión de vidas, encarnamos la historia, la verdadera. Que sin nuestro existir y repetido vivir, sin la actuación a fondo en cada existencia, jugándose entera, no podría haber historia, cuyos hechos, horrores y grandezas, quedan grabadas en la más profundas páginas de nuestra esencia espiritual y no en la estructura celular, que por una hipotética transmisión biológica, se legarían unas a otras las generaciones; ni menos lo que denominan el espíritu objetivo, que en su pasividad inconsciente, jamás podría dar cuenta de las tremendas angustias y de las legítimas y lacerantes aspiraciones que continuamente hacen aparición, cual repentinos fogonazos, en la conciencia de pueblos como de individuos.*

Es de esta manera como con todo sentido pudo decirse que toda crisis, cualquiera que sea su categoría, es en su más honda entraña, de índole moral, pero con tenaz alusión al espíritu trascendente y responsable, con toda la secuela de sus implicaciones.

Si la paz se avecina, si se la lograra, los pueblos dispondrían como en ninguna otra etapa de la historia, de la tan deseada oportunidad de cultivar de modo duradero, los altos valores del espíritu, es decir, de la vida terrena que el hombre y sólo él encarna en todas sus formas y contingencias, aun cuando poco advierta el modo como está vinculado a la vida universal, a la transterrena.

Oportunidad de tan elevado rango, se halla respaldada por lo que constituye el signo saliente de estos momentos, la elevación de los niveles de la vida material en todos los países, la liberación de las necesidades imperiosas del diario subsistir de las garars de la miseria; titánica labor que comportarán uno de los motivos de acercamiento vital entre las naciones, para confundirse luego en empresas de perfiles mundiales, a fin de alcanzar mejoras y distintos tipos de ordenamientos en los que afianzarán los cultivos de los más altos valores, razón de ser del hombre.

Necesariamente, para satisfacer el ejercicio e intensificación de prác-

Apóstol del Espiritismo

ANGEL AGUAROD

por NATALIO CECCARINI (h.).

Tres países — España, Argentina y Brasil — fueron el escenario terrestre por donde Angel Aguarod, verdadero apóstol del Espiritismo, cumpliera su fecunda existencia, encendiendo la lámpara de la fe y el amor en las almas anhelantes de Luz y de Paz.

Servidor abnegado de la causa del Espiritismo, tomado éste como un nuevo Evangelio redentor del hombre aun sumido en el error y en el pecado, lo aceptó como auténtica Revelación de los Espíritus, y encargado de completar la obra de Jesús en el planeta. Para Aguarod, el Espiritismo no era otra cosa que el Cristianismo redivido por la acción del "mundo invisible", que solícito acudía en auxilio de la sociedad humana, a fin de despertarla en el conocimiento de las verdades eternas, de conducirla por la senda de la comprensión y fraternidad. Tan así fué su criterio que norteó toda su rica, amorosa y apostólica existencia, ya que Jesús preside esa actividad espiritual, guía a todas las entidades celestes que ejecutan el plan de la Divinidad. Aguarod afirmaba que bajo la dirección del Maestro, los Espíritus elevados tienen la misión de transmitir a los hombres, por medio de instrumentos humanos —los médiums —, los esplendentes rayos de la Verdad Suprema.

Y a fe cierta, la trayectoria trazada por el humilde idealista español, coronada gloriosamente en el Brasil Espírita, es todavía un vivo ejemplo para cuantos hoy nutrimos idénticas ideas y pretendemos servirlas con altura y abnegación.

Angel Aguarod encarnó en un modesto hogar el 2 de octubre de 1860; en Villa Ayerbe, provincia de Huesca, España. Fueron sus padres don Juan Aguarod y doña Juana Torrero, católicos de religión. Naturalmente, la primera educación de Angel, fué católica, a cargo de un tío materno que era cura párroco en la población de Novales, de esa misma provincia.

Contaba 11 años de edad, y Angel salió de su pueblo natal, radicándose en la activa Barcelona. Aquí, en la populosa y adelantada capital catalana, se opera el desarrollo mental en sentido progresivo, en el contacto con las ideas revolucionarias y universales de la que Barcelona era hervidero. Su espíritu abierto ya al pensamiento renovador y combativo lo enrola en las luchas obreras y al cumplir sus 17 años, se le ve ocupando el cargo de secretario general y delegado de la misma ante el "Centro Federativo de las Sociedades Obreras", de Barcelona.

Su primer trato con las ideas espiritistas ocurre en 1879, en esa misma Barcelona, que diez años antes había presenciado el Auto de Fe sobre los libros de Allan Kardec, pero sólo recién en 1880, al cumplir sus veinte años, es

---

ticas de tan noble condición, se requiere un esquema de la vida y de todo lo existente, que armonice con esas exigencias.

Los ingredientes, los materiales del esquema general para una recuperación de este cariz, que lo sea en sentido mundial e integral, están listos; y los han hecho llegar los integrantes de ese mundo invisible, que se consideran a su vez, parte indivisible del mundo humano, quienes si hoy están allí, en ese "más allá", justamente a donde iremos a actuar los que hoy estamos en este "aquí terreno", no por ello, aleccionados por las experiencias a que han estado sometidos, son insensibles a los reclamos de los más delicados sentimientos de ayuda, de colaboración, de creciente interés por el magno despertar de las naciones unidas en lazos de amor espiritual, y cuando más conscientes, más puros e indestructibles, resueltos a unir voluntades para colaborar en este movimiento de superación, de acercamiento de uno y otro mundo.

Si la paz llega a ser un hecho, quedará consagrada la efectiva vinculación de ambos modos del existir, que posee consecuencias de incalculable alcance en el derrotero de perfeccionamiento al que estamos todos destinados.

cuando su alma se conmueve por las trascendencias sociales y universalistas del Espiritismo, y se consagra íntegramente a su estudio, y más luego, a su servicio. Los primeros pasos de Angel Aguarod en el movimiento espírita de España, fueron dados en la Sociedad "La Cosmopolita", entidad formada en su totalidad por elementos genuinamente recionalistas y de tendencias liberales y ecuménicas.

De allí pasa a formar parte del memorable "Centro Barcelonés de Estudios Psicológicos", del que fuera uno de sus fundadores, así como lo fué también de la "Unión Espiritista Kardeciana", y de los Centros "Sócrates" y "Amor y Ciencia". Conjuntamente con don Jacinto Marata, asistió como delegado de la "Unión Espírita Kardeciana", a los Congresos Espírita y Espiritualista, celebrados en París, en 1900, concurriendo igualmente más tarde, como representante de algunas sociedades españolas al "Congreso Internacional del Libre Pensamiento".

Se puede afirmar — según un biógrafo suyo— que hasta 1905, fecha en que Aguarod se traslada a la Argentina, que no hubo un acto importante de propaganda espírita en España, en el cual no tomase parte, y en muchísimos de ellos, junto a otros dos grandes de la Idea Espiritista allí, Amalia Domingo y Soler y Miguel Vives y Vives.

Aquí, entre nosotros, a partir de ese año de 1905, Angel Aguarod, continúa con redoblado tesón y abnegado espíritu de lucha su ininterrumpido hacer en pro de las ideas que hablan de inmortalidad y de una reforma moral del hombre, sobre principios eminentementes cristianos, Su bregar fecundo en el movimiento, su inagotable pluma henchida de pasión y conocimientos, su palabra siempre encendida de evangélico verbo, está registrado en los anales del Espiritismo en la Argentina. Escribió incansablemente en las revistas "Constancia" y "La Fraternidad"; fué uno de los más destacados oradores del cuadro de conferencitas de "Constancia", en los años de 1905-19, junto con Cosme Mariño, Manuel Caro, Balbino J. Casco, Manuel Frascara, Alfonso Vasci, Ovidio Rebaudi, Pedro Serié y muchos otros más.

Fundó en Argentina el "Centro Amor y Ciencia" y "Liga Espírita Kardeciana de Propaganda", institución esta última que presidió. Dirigió la desaparecida revista "El Espiritismo", que fundó como órgano oficial de la Liga. Recorrió varias oportunidades el interior de la República, dictando conferencias y auxiliando a la fundación de centros y sociedades espíritas.

Regresó a España, donde permaneció breve tiempo y en 1915 retornó a América del Sud, fijando su residencia en Porto Alegre (Brasil), donde trabajó hasta sus últimos días.

Apenas se radica en el país hermano, comienza a actuar decididamente. Forma parte de varias sociedades y entra a colaborar en las revistas "Eternidad" (órgano de la Soc. "Días da Cruz") y "Allan Kardec", dirigiendo esta última hasta su desaparición.

Formado en las luchas obreras y consciente de la eficacia que para el triunfo de las ideas y aspiraciones tiene la unión de las fuerzas; imbuído de un verdadero espíritu federativo, como nexo y rumbo de todo movimiento sano y organizado, bregó intensamente por la unión de los espíritus de Río Grande del Sur, haciendo perdurable campaña que fué coronada con éxito el 17 de febrero de 1921. En esa fecha se constituye la Federación Espírita de Río Grande del Sur y su primer presidente fué Aguarod.

Como delegado luego de la misma, formó parte del Consejo Federal de la Federación Espírita Brasileña, que quedó constituído en Río de Janeiro el 3 de octubre de 1926.

En Porto Alegre, fundó en 1921 el Grupo "Paz" y el 1922, la Sociedad "Paz y Amor", desempeñando la presidencia hasta su desencarnación, ocurrida el 13 de noviembre de 1932, a la edad de 72 años.

—oOo—

Angel Aguarod como publicista y escritor dejó una obra vasta y extraordinaria. A su espíritu combativo y prédica cristiana, se sumaban virtudes de organizador. Así fundó centros y órganos periodísticos, dirigió revistas e instituciones. La nómina es larga, pero recordamos las siguientes realizaciones:

Fundó y dirigió en Buenos Aires, desde 1905 a 1912, la revista "El Espiritismo"; en Barcelona dirigió "Nueva Era" y "La Unión Espiritista"; en Alcoy "Fraternidad"; en Badalona, "La Antorcha del Progreso"; en Porto Alegre, "Eternidad", "Allan Kardec" y "Boletín de la Federación del Estado de Río Grande del Sur". Colaboró casi perma-

nentemente en las revistas "Constancia", "La Fraternidad", "Luz y Unión", "La Luz del Porvenir", "Reformador", "Luz y Vida" y "Rosendo".

Escribió los libros "Los Mensajes del Abuelo Pablo", "Orientado hacia las Cumbres"; "Del Maestro al Discípulo", "Confidencias Espirituales", "Grandes y Pequeños Problemas a la luz de la Nueva Revelación", "Voces del Más Allá".

Aguarod manifestaba que sus obras no les pertenecían, pues creía poseer facultad intuitiva, por cuyo medio, supuso siempre, las mismas les fueron dictadas por los Espíritus.

—oOo—

De origen humilde como se dijo al principio, forjado en las luchas sindicales, fué un verdadero autodidacta. Se formó a si mismo, nutriéndose con el manantial de enseñanzas que constituyen los mensajes depositados por el mundo invisible en la mente y en el corazón de los hombres.

Fué un convencido por ello, de la enorme como decisiva influencia que el Espiritismo ha de ejercer en los destinos de la humanidad, y fijaba su actuación en el plano social en los siguientes siete puntos:

1) *El Espiritismo no puede ser partido político, ni constituir un credo religioso, ni formar un sistema social exclusivo; porque no está en su naturaleza singularizarse en una forma especial, en tales sentidos, desde que llama a su seno a toda criatura humana, cualesquiera que sean sus opiniones o creencias, su color, raza, nacionalidad y grado de cultura y moralidad;*

2) *El Espiritismo, patrocinando el perfeccionamiento individual, como base del perfeccionamiento colectivo, sienta los fundamentos de un método perfecto para llegar a la solución segura y sin lucha de todos los problemas y cuestiones de cualquier orden que se plantean o juzgan en el escenario social;*

3) *El Espiritismo estimulando el cultivo integral del espíritu, en su desenvolvimiento, facilita enormemente el desarrollo, progreso y elevación de las artes, de las ciencias y de todas las cualidades del espíritu, llenando una necesidad de las almas encarnadas;*

4) *El Espiritismo no siendo una religión, pero sí la Religión, ligará un día a todas las criaturas racionales en un solo sentimiento puro de adoración a la Causa Suprema, no permitiendo que los individuos se consideren adversarios y menos enemigos por efecto de las diferencias existentes entre ellos, en la manera de prestar culto a la dignidad;*

5) *El Espiritismo llevando la convicción a todos los seres de que sólo practicando el bien podrán ascender en la escala de la perfección y que de ellos y sólo de ellos depende su propio progreso, sentará los jalones de un nuevo plan de trabajos perfeccionistas, que manteniendo a todos los seres en la acción consciente y provechosa, harán éstos efectiva la armonía social y la fraternidad práctica;*

6) *El Espiritismo, con la demostración de la necesidad de la tolerancia y del respeto mutuo y reconociendo la legitimidad de todos los credos, suavizará las asperezas que existen actualmente, que impiden reconocer la razón de ser de los credos ajenos, a los cuales se les niegan frecuentemente, la beligerancia por los partidarios de los demás; y*

Especial para LA IDEA

7) *El Espiritismo, siendo el depositario de todas las verdades distribuídas en los innumerables credos y confesiones existentes, siendo el Verbo que a todos debe unir, conseguirá hacer efectiva en la tierra, la doctrina predicada por el Redentor que determinará la era nueva del Reinado de Jesucristo, con su prometido descenso para inaugurarlos* (1).

Posiblemente, hay conceptos en estos siete puntos que pueden ser objeto de consideración, rectificación o ampliación, pero ello no obsta, para reconocer en el pensamiento de Aguarod, su certeza plena, en la influencia revolucionaria que la Verdad Espiritista ha de ejercer en los destinos de la sociedad planetaria, promoviendo en ella una reforma moral de profundas consecuencias mentales y espirituales. Y en cuanto, a ese ideal, de que la humanidad futura será regida por Jesús, quien descenderá para inaugurar su reinado, en toda la obra, en toda la acción, en todo el pensamiento de Aguarod, es firme convicción de que *"el Espiritismo es el complemento del Cristianismo verdadero; su desenvolvimiento está presidido por el mismo Cristo, colaborando en su instauración los mismos grandes Espíritus*

RECORTES DOCTRINARIOS

De los textos de Allan Kardec



A LOS QUE NO CREEN O DUDAN

El Espiritismo se dirige a aquellos que no creen o que dudan y no a quienes tienen una fe y ésta les basta; no pide a nadie que renuncie a sus creencias para adoptar las nuestras, y en ello es consecuente con los principios de tolerancia y libertad de conciencia que profesa. Por tal motivo no podríamos aprobar las tentativas de ciertas personas por convertir a nuestras ideas a la clerecía de cualquier comunión. Repetimos, pues, a todos los espiritistas: Acoged diligentemente a los hombres de buena voluntad; dad luz a quienes la buscan, porque con los que ya creen no tendréis buen éxito. No violentéis la fe de ninguno, ni la de los religiosos ni la de los laicos, pues depositaríais simiente en un campo árido; poned la luz en evidencia, para que la miren aquellos que quieran verla; mostrad los frutos del árbol y dadlos a gustar a los que tienen hambre y no a los que dicen estar ahitos.

Revue Spirite-1863, pág. 367.

CASI DE ACTUALIDAD

Una verdadera cruzada se lleva a cabo hoy contra el Espiritismo, conforme se nos había anunciado; de diversas partes nos señalan en escritos, discursos y aun con actos de violencia e intolerancia. Pues bien, todos los espiritistas deben regocijarse de ello, porque constituye prueba evidente de que el Espiritismo no es una quimera. ¿Se haría tanto alboroto por una mosca que vuele?

Lo que excita en especial esta gran cólera es la prodigiosa rapidez con que se propaga la nueva idea, a despecho de cuanto se hace para detenerla.

Revue Spirite-1863, pág. 69.

EL PORVENIR HUMANO

La doctrina espiritista modifica por entero la manera de encarar el porvenir. La vida futura ha dejado de ser una hipótesis para convertirse en una realidad. El estado de las almas después de la muerte no constituye tampoco un sistema supuesto, sino el resultado de observaciones. El velo ha sido levantado y el mundo invisible se nos presenta en toda su realidad. No lo han descubierto los hombres por el esfuerzo de una concepción ingeniosa, sino los mismos habitantes de ese mundo, que vienen a describirnos su situación. Así, los hallamos en él en todos los grados de la escala espiritual, en todas las fases de la felicidad o el infortunio; asistimos a las peripecias todas de la vida ultraterrena. En ella reside, para los espiritistas, la causa de la calma con que afrontan la muerte, de la serenidad de sus últimos instantes en la Tierra. Porque les sostiene **no ya la esperanza**, sino la certidumbre. Saben que la vida futura es la continuación de la presente en mejores condiciones, y la esperan con la misma confianza con que se aguarda la salida del sol tras una noche de tormenta. Los motivos de esta confianza radican en los hechos de que ellos mismos son testigos y en el acuerdo de tales hechos con la lógica y la justicia, con la bondad de Dios y las aspiraciones íntimas del hombre.

Revue Spirite-1865, pág. 41.

PENSANDOLO BIEN...

Hermano espiritista:

Cuando hayas realizado una acción brillante y de mérito, y se te dé por colocarte en actitud de "personaje", piensa en que detrás de aquella acción brillante y de mérito está el mundo espiritual que te apoya y provee. No exageres entonces tu personalidad, no sea que los seres espaciales te retiren su colaboración y te encuentres frente a lo que tú crees que puedes hacer por tí mismo, como un mal payaso en la cuerda floja.

C. B. BALBIANI

que intervinieron en la grande epopeya del Cristianismo del Cristo" (2).

Angel Aguarod es un auténtico apóstol del Espiritismo; su vida fué lección venerable de un corazón bondadoso y de un entrañable amor a la Causa; su pensamiento, es rector todavía en muchos aspectos de la interpretación doctrinaria. Recordarle con gratitud y procurar seguirle en la senda de las grandes realizaciones, es tener siempre presente el grande ejemplo de su alma y de su vida.

(1) y (2) *Grandes y pequeños problemas considerados a la luz de la Revelación Espírita*, por Angel Aguarod. Editorial "Luz y Vida", Bs. Aires (1931).

KARDEC EN 1953

Kardec! Le veo grande, mucho más grande por lo que ha sabido callar que por lo que ha llegado a decir.

Amalia Domingo Soler

Cuando aquel día 2 de abril de 1869, Camilo Flammarión pronunciara sobre la tumba de Allan Kardec aquel discurso memorable que habría de ocupar una hermosa página en la historia del Espiritismo, no se creyó tal vez que la magna obra de aquel "sentido común encarnado" que acaba de cumplir una trayectoria luminosa, había de perdurar inamovible a casi cien años de distancia, proyectando su luz inextinguible en el mundo de las ideas.

Es que no sólo lo obra kardeciana ha subsistido, superando dificultades creadas casi siempre por un clima de indiferencia y de oposición hacia las corrientes renovadoras, sino que su obra ampliada, tonificada por la experiencia universal, ha ido escalando posiciones en el pensamiento moderno esclareciendo la mentalidad humana como un legado divino que se agrandaba con tonalidades nuevas frente a todo lo que representaba la incomprensión, la ignorancia y el fanatismo religioso que siempre trabajaron para socavar las ideas más puras y los conceptos más sublimes. Es que allí, en esas páginas brillantes del maestro campea un racionalismo mayúsculo de *superhombre,* existe lo que se *ve* y lo que se *adivina,* y es así que sus conceptos, su orientación doctrinaria, su envergadura filosófica que encuadraron en forma perfecta en 1860, fué de actualidad a principios de siglo y es en 1953, el camino insustituible para todos los que aspiran al advenimiento de un mundo mejor. Casi un siglo que surgió ante la expectativa del pensamiento su obra síntesis: "El libro de los Espíritus" y es lógico reconocer que muchos de nuestros centros o sociedades no han sabido valorar aún su elevada jerarquía filosófica. Hace tiempo que uno de nuestros escritores afirmaba: "Kardec fué un ingeniero admirable que tendió un sólido puente entre la Iglesia de ayer y el templo del porvenir". Así, es aunque para ello debió recoger los materiales dispersos sembrados por doquier y que eran en gran parte los fenómenos espirituales que hablaban de un más allá, y con ellos secundado con el análisis más minucioso y la observación más desapasionada y sereno fruto de su espíritu superior, levantó este nuevo templo sin dogmas, ritos ni sacerdotes donde se proclama la investigación y el libre examen como solo derecho inalienable, donde en vez de la letra que mata está el espíritu que vivifica y "no se le dice al hombre cree, sino que se le invita al estudio". Esta es la elocuente fisonomía de la escuela kardeciana.

Si examinamos así sea en forma ligera uno solo de sus libros, contemplamos admirados el rol importante de cada uno de ellos. Tomemos por ejemplo el Libro de los Médiums y nos hallamos

Especial para LA IDEA

por JOSE M. GARMENDIA.

con un guía magnífico en toda la gama de la experimentación medianimíca. Medianamente interpretado es "penicilina" contra el fanatismo obsesionante que a veces contagia los núcleos mejor intencionados actuando como fuerza disolvente y negativa para aclarar hechos o verdades, entre quienes no conocen nada y entre quienes "saben" mucho. Si nuestras prácticas espirituales obedecen a las directivas de este libro maestro, nuestro balance experimental estaría superado ampliamente y los mensajes de ultratumba cuando son refrendados por nombres ilustres entrarían en la categoría de "rechazar diez verdades antes que admitir un error".

Y ¿qué decir de las otras creaciones del maestro? El uno ejemplo de la Justicia Divina. donde el Cielo de las religiones se esfuma y el Infierno con toda su fantasmagoría se bate en retirada, todo ello ante la lógica irrefutable del autor. El mito de las llamas lo tienen en sí los espíritus endurecidos o criminales como Jacobo Latour y el Cielo lo llevan en su fuero interno las almas buenas como la condesa Paula.

Se dirá que todo ello es muy conocido, pero siento la necesidad de recordar estos puntos y así encontramos aquel es-

PERCY HICHCOCK

PRESIDENTE DE LA FEDERACION ESPIRITISTA INTERNACIONAL

Ha abandonado el plano terreno, asiento de su tesón y amor a la causa espírita, que lo animara en esta última vestidura terrena, el Sr. Percy Hichcock, actual presidente de la Federación Espiritista Internacional, el 15 de abril del corriente año.

La premura de la compaginación del material de este número, sorprendida a último momento por la noticia, llegada con gran retraso, no nos permiten hacer en esta oportunidad una crónica más detallada de esta insigne personalidad, cosa que haremos más adelante; por hoy, en homenaje a tan insigne personalidad, remitiremos a nuestros lectores a la oración netamente espírita que le dedicara un compañero suyo de actividad, el Dr. Percy Wilson, presidente de la "Unión Nacional Espiritualista", quien nos da un reflejo de las cualidades que destacaban a ese nuevo viajero por los mundos del "más allá".

Dice así la nota que apareciera en el periódico "Psychic News":



PERCY HICHCOCK Presidente de la Federación Internacional Espiritista.

TRIBUTO A PERCY HICHCOCK

Desde que P. Hichcock dejara la Iglesia Anglicana, el problema de la muerte significó para él, algo más que el final de la vida.

Ahora pasa a reunirse con sus amigos: el Revdo. Vale Owen y Sir Conan Doyle, y con otros compañeros con quienes pudo convencerse de la realidad de la supervivencia y ponerse al servicio de la vida humana, en nombre del Espíritu.

Aun cuando fué para mí un privilegio proponerlo en el congreso de 1951, en Estocolmo, como presidente de la Federación Internacional, y que trabajamos juntos en el Consejo Espírita o Espiritualista para una acción común, no esperé que tan pronto le tocara ingresar en ese próximo más allá.

Durante muchos años fué uno de mis más apreciados amigos. Reíamos y bromeábamos en medio de los más hondos problemas, y era un maestro en interpretar el viejo testamento en inglés.

Gran orador de rasgos personales. Nada de academismos. Se formó solo y tenía un modo propio de ver la vida. Cuando yo era joven, acostumbraba decir que una parábola era un relato terrestre que terminaba en el cielo; y en este sentido consideraba a mi amigo Hichcock como uno de los más hábiles constructores de parábolas.

No cabe duda que después de la muerte de Ernesto Oaten, era el más efectivo de los oradores de nuestro movimiento. La M. S. A. de la que era vicepresidente por muchos años y la I. S. F. de la que también era presidente, pierden a uno de sus grandes consejeros.

Hasta pronto...
P. WILSON.

---

pléndido Evangelio, código de amor y fraternidad, alta escuela de racionalismo en el intercambio entre dos mundos, dilucidación de las enseñanzas morales de Jesús. Y el Génesis? obra explicativa de las consecuencias y aplicaciones del Espiritismo y que llegando a las descripciones del Universo finaliza con los milagros del Cristo explicados al calor de ese razonamiento inigualado que trasmite a sus páginas la savia del Cristianismo.

Y bien, en otro próximo artículo continuaremos el tema que lo creemos de perfecta actualidad, ya que exhumar las verdades y conocimientos que León Hipólito Denizar Rivail estampara en sus libros, puede ser tarea de colaboración para la cultura y revalorización hacia la obra kardeciana.

Necochea, mayo de 1953.

ATENEO ESPIRITA DE LETRAS Y ARTES DE LA CEA

Todos los JUEVES, a las 19 *horas, el ATENEO efectúa, en los salones de la Central espírita, sus*

TERTULIAS LITERARIAS

en donde se trata de demostrar, a correligionarios y a todo hombre estudioso, que el Espiritismo posee una nueva Estética, con la cual se podrá revolucionar todo el antiguo espíritu de la literatura y el arte.

Resumen Especial para "LA IDEA"

AMALIA DOMINGO SOLER EN EL PERIODISMO Y LAS LETRAS ESPAÑOLES



Estudio Crítico Literario de

ETHI GHILBERT

Publicamos a continuación un muy extractado resumen de la conferencia pronunciada por nuestra compañera de tareas, la Sra. Ethi Ghilbert, en el acto conmemorativo dedicado a la poetisa, escritora y periodista Amalia D. Soler, que comentamos en lugar aparte.

El presente trabajo, que lamentamos no poder publicarlo —por su extensión— en nuestras columnas, ha sido solicitado para verterlo al libro, pues posee todo el valor que significa un auténtico y real enfoque de la vigorosa personalidad que representó Amalia en su paso por la tierra. No encara este trabajo sólo, como se hace comúnmente, a la poetisa sublime, a la dulce cantora del amor, sino que, ha sido logrado por la autora un encuadre desde un perfil que corresponde a la periodista ágil, severa, dinámica, la de la pluma del rasgo seguro, destacándose sobre un fondo tumultuoso, el de la convulsionada —moral e intelectualmente— España de su época, lo cual hace aún más gigantesca la figura epopéyica de aquel gran espíritu que cumplió la proeza de su obra, aprisionada en una débil ánfora de barro humano. — N. de la R.

Inició la Sra. de Ghilbert su disertación diciendo que la sola evocación del nombre de Amalia era suficiente para reunir a los espíritus iberoamericanos, en una común elevación de pensamiento, con el cual rendir tributo de admiración a ese ser de luz "al que no pudo opacar —dijo— la modesta materia con que se revistió en su última encarnación en nuestro planeta".

Recalcó después, que "todo es significativo y hermosamente simbólico en los episodios de la vida de Amalia", pero que lo esencial para las mujeres espíritas era el hecho de que ese espíritu tan altamente evolucionado eligiera, para encarnar en él, un débil cuerpo femenino, como para demostrar hasta dónde puede alcanzar una mujer la fama y los merecimientos como tal.

Este ejemplo de fortaleza moral, fué glosado por la disertante insistiendo en su significado directo para servir de estímulo a las mujeres espíritas.

Destacó enseguida el rasgo interesante de cuál fué el arma de que se valió Amalia para llevar a cabo su magnífica tarea: *el periodismo,* "porque Amalia —dijo— por encima de sus dulzuras líricas, por encima de su fluidez y elegancia en el manejo de la prosa castellana, fué eximia y vigorosa periodista. Periodista de vocación, en el neto sentido del oficio".

Y a continuación siguió un estudio detallado de las obras del espíritu evocado, para demostrar que en todas ellas fué antes periodista que literata, pues tal afirmación surge del examen comparativo de cuanto ella escribió.

Al referirse a los vastos conocimientos adquiridos por la gran escritora, la disertante dijo: "Y es que en ella se evidenciaba la hermosa definición que dió Platón del estudio": "*Aprender es recordar*". "Esos amplios y profundos estudios desarrollaron en ella la rara facultad de la síntesis, que le permitía encerrar en unas pocas palabras, al parecer sencillas y fáciles, los más complicados y abstractos conceptos".

"No hablaremos de su vida, que todos los espiritistas iberoamericanos conocen, sino de su calidad como escritora y periodista, y para ello trataremos de colocarla en el justo lugar que pudo corresponderle en el ambiente literario, periodístico y político de su época".

Imposible resulta en esta breve crónica, seguir en detalle el estudio que hizo la oradora del ambiente español, de los sucesos políticos que facilitaron la iniciación pública de Amalia y de los escritores que fueron sus contemporáneos.

Paso a paso fué ésta indicando qué acontecimientos históricos influyeron en la vida y en la formación intelectual de Amalia, en su adolescencia, su juventud y su ancianidad. Quedó así la figura de la heroína ubicada en el cuadro cronológico que correspondió a su actuación, en forma tal, que su verdadera personalidad se destacó, iluminada por la nueva luz que sobre ella arroja este nuevo estudio comparativo que la valora, no solamente como escritora y periodista espírita, sino como luchadora social e intelectual, digna de figurar entre los más destacados escritores de su era.

Con la autorizada definición de un gran crítico literario contemporáneo —Guiller-

PAGINA *para y de la* JUVENTUD

A CARGO DE LA AGRUPACION JUVENIL

"MANUEL S. PORTEIRO", DE LA C.E.A.

INTENSIFICAR MANIFESTACIONES ARTISTICAS Y CULTURALES

El arte en su acción creadora, interpretando el verdadero sentir del mismo, debe cumplir una función humanística, no sometiéndose a ningún credo, raza o religión; teniendo su autonomía y el sentido espiritual de captar la belleza y profundidad de lo sublime, en ruta hacia lo sempiterno

El artista fiel a su conciencia, debe apelar a la indubitable inspiración que generan los augustos efluvios del plano superior, donde el ser recibe la diáfana corriente de las alturas, que lo ayude y provoque en su sensibilidad, la genial intuición que rinda creación y fe. Un arte que obedezca los impulsos del espíritu, que traspase las fronteras limitadas de los sentidos sensoriares, entrará en una comunión de éxtasis y de amor que le ofrecerá la visión de la verdad, de la belleza y de lo perenne.

Porque cuando el artista va en camino a *Dios,* siente como esteta el hálito vital de una fuerza que lo posesiona y le comunica vida, percibe la vibración sutil y espontánea del mundo invisible que lo inspira y lo fortifica, que le enseña los misterios de la vida y la sabiduría próvida que otorga al alma, en augusto salmo las maravillas del mundo suprasensible.

Las artes representan una forma y un sentimiento superior que vienen de *Dios* al hombre con mensajes que expresan cómo el Supremo Hacedor piensa, siente y quiere. El Espiritismo, como ideal de avanzada, puesto al servicio de la Verdad y de la Justicia, encaminándose hacia el bien por el bien mismo, cumple con su designio moral en la expansión de su monumental doctrina, que abarca en su conjunto toda relación concreta y subjetiva que concatena al hombre con el mundo en forma integral y progresiva, al estudiar y analizar la íntima vinculación entre el espíritu y la materia. El arte es una de esas grandes exteriorizaciones en la cual la Ciencia Espírita entronca en su contenido medular; como actividad racional en el desenvolvimiento estético del individuo.

La labor artística influye notablemente en el desarrollo y evolución de la civilización, propendiendo a una superación constante, gravitando enormemente en las esferas más sutiles del pensamiento. El Espiritismo debe bregar intensamente por la propagación y difusión de un arte que muestre las cualidades y atributos del espíritu, anunlando las representaciones estéticas ambiguas y triviales.

El Ateneo Espírita de Letras y Artes de la CEA, está luchando fervorosamente, con un amplio sentido dialéctico, tratando de vencer aquellos procedimientos que conspiran contra la realidad del espíritu y su inmortalidad, enarbolando un solo estandarte: el del amor, en aras de un solo triunfo: la verdad. En la CEA, sus organismos internos tratan de brindar al adepto espírita y al público en general, manifestaciones artísticas, cinematográficas y culturales, actos que agraden no sólo a los sentidos sino que lleguen a los estratos profundos del sentimiento porque todo quehacer artístico concita la atención, orien-

---

mo Díaz Plaja — y la mención biográfica que a nuestra Amalia dedica el Diccionario Universal de Espasa Calpe, quedó finalmente delineada la verdadera personalidad de la figura evocada.

Cada una de las circunstancias decisivas de su vida como periodista y escritora, cada una de sus características como poetisa, así como la modalidad y calidad de su prosa, de sus versos y de su estilo literario, fueron estudiados detalladamente y expuestos exhaustivamente por la Sra. Ghilbert en este "Estudio Crítico y Literario" de la obra de Amalia. Con la mención siempre, del episodio histórico correlativo, quedaba explicado en cada oportunidad el cómo y el porqué pudo Amalia hacer y decir lo que hizo y dijo en la España católica y obscurantista, dominada por el clero, aprovechando las luminosas grietas producidas por las revoluciones liberales, por las que España recibió y Amalia asimiló, los vientos vivificantes de las libertades políticas y religiosas. ¡Efímero respiro, suficiente empero, para el surgimiento y afianzamiento espiritual y literario de Amalia!

Finalizó su conferencia la disertante destacando la importancia de "La Luz del Porvenir", como órgano periodístico dirigido y escrito por mujeres, informando que sólo dos tentativas semejantes se hicieron en el mundo, después de la primera guerra mundial. También en nuestro país se quiso lanzar a la calle un diario femenino de esas características, sin lograrse. Desde luego que no se trataba de publicaciones espíritas.

"¡Queda en pie, hermanas, esta hermosa aspiración! ¡Dios quiera que Amalia y nuestras hermanas del espacio nos den fuerzas para realizarla nosotros! ¡Algún día!...". Con estas palabras que encierran un magnífico llamado dirigido por la oradora a las abejas de la Colmena Espírita, y una esperanza que merece ser alcanzada, dió término a la disertación que recibió los honores de una estruendosa ovación, con la que premió tan interesante pieza literaria el numeroso público presente. Hiciéronle llegar luego, muchos de los emocionados asistentes, sus calurosas y sinceras felicitaciones, ya que la Sra. de Ghilbert brindó esa tarde una agradable promesa para la literatura que se refiere a esa gran mujer española, por el sentido tan particular con que ella lo hizo.

ta y abre nuevas perspectivas de sensación y comprensión. Pues el elemento que asiste a una actividad estética, razona y observa, extrayendo la síntesis racional que proporciona a su estado afectivo el ensanchamiento de su conciencia.

En todas las sociedades espíritas deben realizarse con mayor asiduidad espectáculos artísticos y culturales, con elementos acordes con la tónica doctrinal. El teatro es una de esas manifestaciones estéticas que cumplen con tal misión específica. El cinematógrafo posee también altas cualidades, poniendo al alcance del público situaciones y estados de apreciación de buenas o malas costumbres de convivencia social. A pesar de haber films que conspiran contra los principios de la moral, pueden éstos brindar enseñanzas fructíferas. Hay además películas de carácter educativo, sobrias, que están dotadas de un alto valor artístico y cultural y otras que hasta nos presentan fenómenos supranormales, relacionados íntimamente con la Ciencia Espírita. Conjuntamente con los actos artísticos, deben dictarse conferencias alusivas, asociadas a la doctrina espírita. Una intensificación general y conjunta de tales actividades, acrecentará en gran forma el sentido orientador de la manifestación estética espírita, provocando en el espíritu una felicidad interna que comulgue con el ansia infinita de paz y de amor que emana del *Padre Eterno.*

La Juventud Espírita tiene que ayudar con su labor y entusiasmo a la estructuración y organización de los espectáculos artísticos, porque en los jóvenes está el anhelo renovador que hará claudicar a las heterogéneas fórmulas del arte vacuo, dando paso al advenimiento de una Estética espiritualizada que denote el progreso y la evolución de las ideas morales, que encarna con fuerza, en esa avasalladora y dinámica energía que representa el Espiritismo.

Todo joven que actúe en los organismos espiritistas, tiene el deber de colaborar en ellos y ayudar con su esfuerzo a dar un impulso vital a todas esas actividades que demanden voluntad, sacrificio e idoneidad para tal fin.

Las programaciones constantes de actos artísticos, cinematográficos y culturales, tendrán resultados satisfactorios y positivos, como hasta ahora lo vienen obteniendo la *"Comisión de Amigos de la Agrupación Juvenil Manuel S. Porteiro"* y otras sociedades espíritas.

En la juventud activa y creadora está la mayor responsabilidad para enfrentar tales actividades. Intensificar actos artísticos y culturales es la consigna del momento, en beneficio de la cultura y del espíritu. Procurar dar lo mejor de nuestras esperanzas y aspiraciones en holocausto de tales propósitos loables debe estar en el ánimo de las juventudes provistas de virtud y voluntad en beneficio de la sociedad y el mundo.

ARPAS ETERNAS — $ 20.— 1 TOMO

Pedidos a JUAN BORSELLA

DOBLAS 1930 **CAPITAL**

Como dijo...

LA ORACION

La oración debe ser una expansión íntima del alma hasta Dios, una conversación solitaria, una meditación siempre útil y a menudo fecunda. Es el refugio por excelencia de los afligidos, de los corazones martirizados. En las horas de tribulación, de desgarramiento interior y de desesperación, ¿quién no ha encontrado en la oración la calma y el reconfortamiento, o, por lo menos, una suavización de sus males? Un diálogo misterioso se establece entre el alma sufriente y la potencia evocada. El alma expone sus angustias y sus desfallecimientos; implora socorro, apoyo, indulgencia. Y entonces, en el santuario de la conciencia, una voz secreta responde, la voz de Aquel del cual provienen toda fuerza para las luchas de este mundo, todo bálsamo para nuestras heridas, toda luz para nuestras incertidumbres. Y esta voz consuela, anima y persuade; hace descender hasta nosotros el valor, la sumisión y la resignación estoica. Nos sentimos menos tristes y menos abrumados; un rayo de sol divino entra en nuestra alma y hace florecer en ella la esperanza.

LEON DENIS.

INSTITUTO DE ENSEÑANZA ESPIRITA DE LA CEA

HORARIO DE LOS CURSOS

PRIMER AÑO

MARTES

19.15: Astronomía y Cosmogonía.
Dicta: Manio Rinaldini.

20.15: Ciencias Biológicas.
Dicta: Oscar Lavalle.

VIERNES

20: Introducción al Espiritismo.
Dicta: Natalio Ceccarini.

SEGUNDO AÑO

MARTES

19.15: Introducción a la Filosofía.
Dicta: Norberto Rodríguez Bustamante
20.15: Teoría de las Mediumnidades.
Dicta: Manio Rinaldini.

VIERNES

19.15: Religiones Comparadas.
Dicta: José Cáceres.

20.15: Psicología.
Dicta: Naúm Kreiman.

TERCER AÑO

19.15: Psicología Supranormal.
Dicta: Humberto Mariotti.

☆ LEIMOS y COMENTAMOS ☆

¿QUE NECESITA EL ESPIRITISMO?

(*Traducido del portugués, de una publicación hecha en "A Nova Era", de França, Estado de San Pablo, Brasil, de febrero de* 1953, *por ETHI GHILBERT*).

En los centros doctrinarios: De amigos del bien y de la verdad, que sepan ejemplificar la comprensión y la buena voluntad para el resurgimiento de todos, a través de la elevación de cada uno.

En la ciencia: De investigadores y estudiosos, que unan el raciocinio y el sentimiento, elevando el corazón al nivel de la inteligencia.

En la política: De legisladores y administradores dignos, que no menosprecien el sacrificio personal, y que estén habilitados para crear más altos moldes de carácter en la mente del pueblo.

En la prensa: De periodistas humanos, constructores del bien y adversarios del escándalo, libres de la influencia financiera y al servicio del bien general.

En el magisterio: De profesores abnegados, que puedan plasmar en el alma de la infancia y de la juventud las líneas eternas del ideal superior.

En los hogares: De padres y madres consagrados a la misión que asumieron de hijos y hermanos que se auxilien recíprocamente, como testimonio leal de comunión fraterna.

En las organizaciones de trabajo: De colaboradores que se honren con el cumplimiento del deber, dedicados al progreso y al perfeccionamiento, para la justa exaltación de la dignidad del servicio.

En el campo: De colaboradores de la naturaleza, de amigos sinceros del suelo, de las plantas y de los animales que, sembrando y recolectando alegremente, se hagan intérpretes de los Propósitos Divinos.

En el arte: De traductores fieles de la bondad y de la belleza, que auxilien al pensamiento a escalar las más altas cimas de la vida.

En la mediumnidad, en la plegaria y en la propaganda: De corazones animosos y confiados, conscientes de sus responsabilidades, y fieles a sus compromisos con el Infinito Bien, que se expresen con los actos más que con las palabras, plenamente entregados a la ejecución de las buenas obras, a fin de que el Reino del Señor se establezca, en definitiva, sobre la tierra, asegurando la felicidad de los hombres para siempre.

De la entidad espírita
ANDRE LUIZ
Recibida por el médium
FRANCISCO CANDIDO XAVIER

UNA ENCUESTA DEL INSTITUTO METAPSIQUICO DE PARIS

(*Traducido de la revista de París "Survie", de septiembre-octubre* 1952, *y comentado por ETHI GHILBERT*).

Rompiendo con las tradiciones seguidas hasta ahora, el Instituto Metapsíquico Internacional abre una encuesta en un encuadramiento mucho más amplio que aquel en el que actuaba desde su fundación, y que era casi exclusivamente experimental.

Esta encuesta se basa en el ocultismo bajo diversas formas. Veinticinco preguntas se han propuesto al público, y entre ellas:

—¿Cree usted en los fantasmas?

—¿Ha visto alguno? ¿O escuchado?

—¿Ha percibido usted ruidos misteriosos?

—¿Ha observado usted desplazamientos de objetos sin contacto?

—¿Ha probado usted hacer mover las mesas?

Esta posición del Instituto Metapsíquico ante cuestiones que conciernen a nuestras ciencias o a las ciencias que trabajan para fines análogos, nos muestra la preocupación de objetividad de los organizadores de la encuesta y la amplitud de mira de los dirigentes.

DOS CONFERENCIAS

EN DEFENSA DE LA CIENCIA ESPIRITA

La Confederación Espiritista Argentina ha editado el folleto que contiene las conferencias pronunciadas por los Hnos. Manio Rinaldi y Humberto Mariotti, en el acto público que se llevara a efecto el 4 *de diciembre del pasado año, en los salones de la CEA, en defensa de nuestra doctrina.*

Un ejemplar de 24 *páginas, con buena presentación tipográfica.*

Precio $ 1.—

Solícitelo en su sociedad, o a la Confederación Espiritista Argentina.

Sánchez de Bustamante 463

T. E. 86 - 6314

Especial para LA IDEA

Selección POÉTICA



No te Vayas Amor...!

(Invocación al Cristo).

¡No te vayas Amor aunque a la Tierra
Inundada la veas de maldad,
De venganzas, de crímenes, de odio
Como nunca lo vieras en verdad!...

¡No te vayas Amor aunque los hombres
Blasfemen como necios contra Ti!...
¿Saben ellos acaso lo que dicen
Sumergidos en loco frenesí?

¡No te vayas Amor porque la Tierra
Convertida se encuentra en lodazal,
Donde no hallas un solo huertecillo
De frescura, de amores y de paz!

Es verdad que los hombres te olvidaron
Y al dios oro llevaron al altar;
Y rompieron las cuerdas de tus arpas
que arrojaron con furia al muladar!...

¡Es verdad que de Ti tan sólo queda
Flotando en el espacio tu cendal,
Tejido con las ansias del que busca
Entre tantas tinieblas, claridad!...

¡No te vayas Amor! aunque tus fuentes
El hombre de esta Tierra envenenó
De lascivia, traiciones y venganzas,
De cuanto mal para su mal sembró!

¡Es verdad que las madres olvidaron
Su misión de guardianas del pudor,
Y sonrientes dan paso a la avalancha
Que arrasará su huertecillo en flor!...

¡Es verdad que las vírgenes perdieron
El pudor, su defensa natural
Y arrojaron al fango la diadema
Tejida con capullos de azahar!...

¡Es cierto que los jóvenes se hundieron
En la búsqueda incauta del placer,
Y apagaron la luz de los ideales
Y extinguieron la antorcha de su fe!...

¡Es verdad que es un caos esta Tierra
Y un fantasma la humana dignidad,
Y es un mito el honor del hombre justo
Y se viste de harapos la lealtad!...

¡Es cierto que los hombres han
[manchado
De lodo y sangre hasta el sagrado altar,
Donde se ungen las almas consagradas
A decir a los hombres la verdad!...

¡Es muy cierto que triunfa la mentira
Y de gloria se cubre el impostor!
¡Es verdad que se ultraja a la inocencia
Y el crimen se reviste de esplendor!...

¡No te vayas Amor!... ¡Oh no te vayas
Aunque todo este horror sea verdad!...
¿Qué sería del triste peregrino
Que buscándote siempre... siempre va?

¡No te vayas Amor aunque las fieras
Hayan hecho de todo un lodazal,
Que acaso quedará entre la jauría
Algún pájaro azul para cantar!...

¡No te vayas Amor aunque los cielos
Tiñan de sangre su sereno azul,
Que algún mártir habrá que te reclame
Aunque sea clavado en una cruz!...

¡No te vayas Amor aunque tus arpas
Estén mudas, colgadas de un sauzal!...
¡No te vayas!... que siempre alguna
[mano
A escondidas sus cuerdas pulsará!...

¿Dónde su luz encenderá el viajero,
Dónde su ánfora de agua llenará?...
¿Qué dulce estrella alumbrará su paso,
Quién sus gotas de llanto secará?...

¿Qué fresca brisa soplará en su vida,
Qué llama suave encenderá su hogar?...
¡Si te escondes Amor, le das la muerte,
Y es la vida una muerte si te vas!...

¡No te vayas Amor y dejes sola
A tu dulce elegida, la Virtud,
Arrastrando a lo largo del camino
El peso de su angustia y de su cruz!...

Vive soñando que contigo alienta,
Se siente fuerte si te siente a Ti...
¡Va corriendo sobre ásperos guijarros
Cual si fueran las flores de un jardín!

¡No te vayas Amor!... ¡Oh no te vayas
De esta tierra cargada de dolor!...
Espera un día más, que acaso en ése
Florecerá lo que sembraste... ¡Amor!...

Estela de Paz

LABOR ET AMOR FRATERNUS PRO SPIRITU

El Rumor de la Colmena

FEDERACION ARGENTINA DE MUJERES ESPIRITAS DE LA CEA

CONVERSEMOS...

EL HILO INVISIBLE

Como a las perlas de un collar maravilloso que debe dar vueltas y vueltas al mundo hasta cubrirlo todo, un hilo invisible une por el corazón a todas las mujeres espíritas que han comprendido ya las profundas verdades de nuestra doctrina y conocen su propia naturaleza espiritual, que las eleva por sobre las debilidades de la carne.

"¡Un hilo invisible nos une!", era uno de los conceptos predilectos de Pepita, la inolvidable propulsora del movimiento espírita femenino unificado en nuestro país. Ella misma, con su acción inteligente, con su energía y su tesón, contribuyó a crear y a afianzar ese lazo de amor espiritual.

Y al irse nos legó a nosotras, las abejitas de su Colmena, el deber moral de la continuación de tan magnífica obra, destinada a encender luces en las conciencias femeninas, a aclarar su visión interior, y a orientar sus vidas en una línea de conducta moral y digna, acorde con el conocimiento de los altos fines a que aspiran las almas humanas iluminadas por el espiritismo.

¡Somos aún perlas dispersas de ese inmenso collar resplandeciente que debe cubrir de belleza y de amor el mundo entero!

¡Unámonos, hermanas abejitas! Nuestra misión en esta existencia es la de crear y difundir belleza espiritual y amor fraternal, y ambos dones fluyen, como de un manantial inagotable, de los postulados de nuestra doctrina, revelada por los seres espirituales y confirmada, día a día, por los más recientes descubrimientos de la ciencia!

¡Unámonos, hermanas abejitas! ¡Por encima de las pequeñas y mezquinas divergendas personales, por encima de nuestra propia comodidad, satisfacciones y conveniencias, están los altos fines de la obra en la que estamos todas empeñadas, y a la que debemos dedicarnos con entusiasmo, con lealtad, con sinceridad y con la grandeza de miras y la elevación de pensamientos que la magnitud de nuestra responsabilidad frente a todas nuestras hermanas nos exige!

•

Visita al Centro "Perseverancia"

Especialmente invitadas, se hicieron presentes en la institución del epígrafe, que realizaba un hermoso homenaje al espíritu de Amalia Domingo Soler, la Presidenta de la F. A. de M. E., Sra. María Elena P. de Nieva, y la secretaria general de la misma, Sra. Elvia M. de Borjas.

Invitadas a hacer uso de la palabra, se dirigió brevemente a la concurrencia la Sra. de Nieva; leyendo a continuación un conceptuoso trabajo alusivo a la fecha y a la homenajeada, la Sra. de Borjas, quien fué efusivamente felicitada por la belleza de los conceptos vertidos y la elocuencia mística de que hizo gala en todo momento.

También concurrieron, en representación de la CEA y de la Agrupación Juvenil los Sres. Hugo L. Nale y Julio Monteagudo.

Rectificación de Direcciones

El Correo nos ha devuelto numerosos sobres conteniendo los programas del homenaje a Amalia y también los del Ateneo, por ser incompleta o errónea la dirección de los mismos. Como ésa es la que figura en nuestros libros, rogamos a los interesados, o a las persona que puedan informarnos al respecto, nos hagan llegar por carta las direcciones exactas de las personas que consignamos a continuación:

María Aguar, Olga S. de Alarcón, Cándida Amat, Nemesia T. de Brignolo, Lidia E. Cacciavillani, Victoria R. A. de Cacciavillani, Celia F. de Canizzaro, Zenaida P. de Carasa, Caridad de Castelví, Dominga A. Clerc, Beatriz de Dicarlo, Encarnación J. Durán, Josefa de Féliz, Ernesta S. de García, Victoria de Gómez, Celina C. de Di Giulio, Juana G. de Lopaz, Isabel de Malpelli, Elvira P. de Muzillo, Italia Noseda, Ventura Núñez, María Palmieri, Asunción Pose, Carmen Rodríguez, María Rodríguez, Francisca C. de Simón, Encarnación D. V. de Torres, Julia Adela Zarlenga y Francisca de Zanalca.

Los Enjambres en Marcha

Al aparecer esta edición ya estará en plena y promisora marcha la organización de los Enjambres. Esto demanda un esfuerzo considerable para las abejitas que atienden la secretaría de la Colmena. ¿No habrá algunas hermanitas laboriosas que deseen colaborar? La forma práctica de hacerlo la combinaremos inicialmente por teléfono con las que nos llamen a la sede de la F. A. de M. E., en la CEA, de 16.30 a 17.30 horas, a T. E. 86-6314.

Hermosos Proyectos

Elaborados por las Abejitas de la C. D. de la F. A. de M. E.

La efervescencia de la Colmena y de sus Enjambres será fecunda este año, y la miel del amor colmará los panales en que se

HOMENAJE A LA "CANTORA DEL ESPIRITISMO" AMALIA DOMINGO SOLER

La Federación Argentina de Mujeres Espíritas, de la CEA, cumpliendo con lo que ya es para ese organismo un riguroso compromiso de reconocimiento, llevó a efecto en los salones de la Central, el 26 de abril pasado, un sentido y brillante homenaje al insigne espíritu de Dña. Amalia D. Soler.

Presidida la sala de actos por los cuadros de la homenajeada y la inolvidable Pepita —Dña. Josefina A. de Rinaldini—, hizo la presentación de circunstancias, que duró, en cada oportunidad, durante toda la reunión, poniendo en ello su fina sensibilidad y bien decir, la Sra. Elvia M. de Borjas, dando lugar a que la presidenta de la F. A. de M. E., Sra. María Elena P. de Nieva, hiciera la oficial apertura del acto. En resumidas y cálidas palabras dió cumbre a su cometido, diciendo entre otras similares expresiones: "En este aniversario, siempre propicio para renovar afectos, la F. A. de M. E., la colmena de rumorosas abejas, ofrece así al querido espíritu de Amalia el cúmulo de fraternales vibraciones emanadas de lo íntimo de nuestro ser, al conjuro de su recuerdo. Lleve esta comunión de pensamientos, algo más a su dilecto espíritu. Y ello sea la firme promesa de no desmayar en el camino trazado. Pues menguada sería la ofrenda, recordándola solamente para solaz y alegría, sin comprometer nuestras energías luchando por el ideal, que ella tanto amó y difundió; que fué su sostén y es el nuestro".

Acallados los aplausos con que se aprobaban las alentadoras palabras de la señora de Nieva, entonaba la concurrencia, acompañada al piano por el Hno. Carlos Posse, el "Himno de la Inmortalidad".

Actuaba más tarde la soprano Sra. Inés P. de Faillace, quien acompañada al piano por la profesora Sra. Herminia R. de Cogliati, cantaba "Ave María", de Schubert y "Spirate pur, spirate", de Donaudy.

Seguidamente, la Sra. Eloísa F. de Ferrero, leía un "Mensaje de amor", dedicado a la dulce memoria evocada, diciendo en un párrafo del mismo: "Su ternura convertida en poesía, es el amor en toda su pureza, porque Amalia es amor".

La excelente y expresiva recitadora, señora Luisa Vayá Díaz, repitió sus anteriores y muy bien recibidas interpretaciones líricas, recitando "Nocturno de la reencarnación", de Arturo Capdevilla; "Alas", de Salvador Sellés y "La Nascencia", de Luis Chamizo. La insistencia del aplauso y del reconocimiento, la obligó a reclamar, fuera de programa, con el mismo vigor interpretativo: "Sembrando", de Blanco Belmonte.

Luego de un breve intervalo, ocupó el proscenio la Srta. Ethel Lucía Roggero, quien ejecutó en el piano con gran maestría: "Cádiz", de Albéniz y "Danza Ritual del Fuego", de Falla. Esta intérprete tuvo a su vez que ejecutar un número más fuera de programa dada la aprobación conquistada entre el público presente.

Acto seguido, nuestra compañera de labor, la Sra. Ethi Ghilbert, presentó un brillante trabajo, de un tenor poco usual en la exposición espírita referente a la gran Amalia, que tenía el carácter de estudio crítico literario, titulado "Amalia Domingo Soler en el periodismo y las letras españolas". En lugar aparte transcribimos, por gentileza de la autora, los más destacados párrafos de la pieza aludida.

Una vibrante salva de aplausos coronó la labor, que a menudo era interrumpida por idénticas muestras de aprobación en su extensa y valiosa disertación.

A la Sra. Bruna Carla, la inapreciable amiga y consecuente colaboradora, le correspondió cerrar la lista de actuaciones, con un maravilloso concierto que contó con su depurada técnica lírica y su incomparable expresividad escénica. Acompañábala al piano, con su reconocida virtud profesional, la Sra. Herminia R. de Cogliati, con la cual se formó el afiatado conjunto armónico que en nuestro ambiente se ha podido apreciar en anteriores ocasiones. El programa estaba integrado por: "Jota"; "El tralá-lá y el punteado"; aria de la ópera "Mignon"; aria de la "Gioconda" y "Canción bohemia"; de Falla, Granados, A. Thomas, Ponchielli y Bizet respectivamente. Debido a la insistencia del aplauso y pedidos especiales, hubo de entonar la señora Carla dos números más de los anunciados.

Poco después, la sutil animadora del acto —Sra. de Borjas—, solicitó del auditorio una elevación de pensamientos de recuerdo y agradecimiento a la figura evocada en el día, cosa que se cumplió a los acordes del piano ejecutado gentilmente por la señorita Elisabeth Caffaro.

Cada asistente salía poco más tarde de la sala portando una de las tantas flores que de diversos conductos habían llegado a la fiesta, convirtiendo el frente de la sala en un minúsculo jardín. Dos potentes amplificadores, que se inauguraban ese día por la diligencia de las damas de la F. A. de M. E., transmitieron en los entreactos y al comenzar, música española, dando con todo ello un digno sello al día en que

---

configura y se asienta el dulce y nutritivo alimento, que es para las almas nuestro hermoso ideal Espírita!

Para afianzarlo y propagarlo, para aprender y enseñar a vivirlo, trabajan las abejitas en quienes sus hermanas depositan su confianza, deseando que las orienten, las aconsejen y las sostengan espiritualmente.

Hay que apresurarse pues, a organizar los Enjambres, ya que nuevos y magníficos proyectos esperan el momento de ser también llevados a la práctica!

— un 29 de abril, el de 1909 — pasaba el espíritu selecto de la "Cantora del Espiritismo" a retomar contacto con el mudno del "más allá".

•

GIRA A MAR DEL PLATA, BALCARCE Y LOBERIA

Nuestro compañero Hugo L. Nale, en sus funciones de secretario de Relaciones, por disposición de la Mesa Directiva de la CEA, visitó las sociedades confederadas "Allan Kardec", "Espiritista Universal", "Amalia D. Soler" y "Centro de Investigaciones Psíquicas", de Mar del Plata; la sociedad "Hacia la Verdad", de Balcarce; "Luz del Porvenir" y "Hacia el Progreso", de Lobería y a varios correligionarios: Hnos. Felipe Larripa, Antonia de Vázquez, Paolicci, Garzón, Hidalgo, Sorhanet y otros.

A su llegada a Mar del Plata, el día 6 de abril pasado, se llevó a cabo la primera reunión de la comisión de enlace de las cuatro sociedades marplatenses, tratándose entre otros asuntos el de la organización de las clases del Instituto de Enseñanza Espírita local. Luego de estudiar los diferentes detalles de su funcionamiento, se acordó realizar la primera clase simbólica del año, el lunes 13 de abril, en el local de la sociedad "Allan Kardec".

Asimismo nuestro compañero expresó el deseo de asistir a las sesiones experimentales de cada sociedad y ver los libros de la administración, de actas, de caja, fichero de socios y biblioteca.

El día 7 asistió a una sesión medianímica de la sociedad "Allan Kardec" y al finalizar ésta hizo una disertación doctrinal.

El día 8 concurrió a unos trabajos de videncia en la sociedad "Espiritista Universal", recomendándose a su término la asistencia a las clases del Instituto.

El día 9 se trasladaba el Hno. Nale a Balcarce, donde luego de ser deferentemente atendido por el Hno. Felipe Larripa, visitó la sociedad "Hacia la Verdad", concurriendo a una sesión medianímica e interesando luego a los dirigentes de la misma a preparar la organización de un Curso de Capacitación, quedando convenido que se enviaría al efecto, a la brevedad, los resúmenes del Instituto de la Central.

El día 10, debido a la gentileza del Hno. Larripa, fué trasladado en auto por éste, a Lobería donde eran esperados por los hermanos de ese sector, quienes habían sido avisados por teléfono de la visita. Una vez llegado, se le ofrecía un almuerzo de camaradería en la casa de la Sra. Scalerandi.

Por la tarde, luego de saludar al amigo Sorhanet, visitaba las sociedades locales: "La Luz del Porvenir" y "Hacia el Progreso". En esta última, por la noche, disertó nuestro camarada sobre la clasificación de los trabajos anímicos, de las manifestaciones del subconsciente, las leyes de los flúidos que intervienen en las mediumnidades y la conveniencia de organizar Cursos de Capacitación.

Trasladábase nuevamente, llevado en auto por el Hno. Larripa, a Mar del Plata, donde el Hno. Nale presenció una sesión medianímica en la sede de la sociedad "Amalia D. Soler", disertando más tarde sobre temas doctrinales, recomendando al final la necesidad de asistir a las clases del Instituto de Enseñanza Espírita. El presidente de la misma, Hno. Francisco Ballejo, luego de presentar al visitante y de encomiar sus bondades, inició un interesante intercambio de impresiones respecto del movimiento espírita en general y particularmente del que atañe a la región sureña.

Ese mismo día — 11 de abril —, por la noche asistía a una sesión medianímica del "Círculo de Investigaciones Psíquicas", donde le tocó escuchar una interesante exposición doctrinario espiritual.

El lunes 13 de abril, inaugurábanse simbólicamente, las clases del Instituto de Enseñanza Espírita, en el amplio salón de la sociedad "Allan Kardec". Abrió el acto un miembro de la comisión difusora de Mar del Plata, presentando al visitante, quien luego de expresar los saludos que en nombre de la CEA y del director de su Instituto era portador, dió por inauguradas las clases del referido organismo.

Dictó la primera clase inaugural, el Hno. Atilio Metz, presentando un medular trabajo que versaba sobre las leyes mentales y fluídicas del ser humano, acompañado de ilustraciones gráficas. El numeroso público que colmaba totalmente la sala, entre los que se contaban muchos adherentes de la sociedad local "Pancho Sierra", felicitó al orador, solicitando ampliara el tema en sucesivas clases.

El martes 14, dedicóse nuestro amigo a visitar varios hermanos, interesándolos en la consecución de una amplia colaboración en la tarea difusora idealista.

Por la tarde del mismo día, en el local del "Círculo de Investigaciones Psíquicas" se homenajeaba a nuestro camarada con un chocolate, donde se brindó por la armonía y el éxito de la labor espírita en Mar del Plata.

Desea dejar constancia nuestro amigo, antes de ser cerrada esta crónica, el esfuerzo que vienen realizando los miembros locales de la sociedad "Espiritista Universal", quienes están construyendo un gran salón para la realización de actos públicos, esfuerzo ponderable que pone de relieve el anhelo de afirmar el progreso y la trascendencia del movimiento espiritista. Otra muestra de la actividad desplegada en esa zona, fué la gran difusión de un afiche mural de 50 por 70 centímetros, cuya leyenda es digna de ser transcripta. Dice así:

1848 - 31 DE MAYO - 1953
DIA DEL ESPIRITISMO.

Lector que fijas tu atención en este afiche, ten presente que el *Espiritismo* no es una ideología y una religión más. Sus bases se fundamentan en la Esencia de la Verdad — Dios — que rige el Universo por medio de leyes inmutables y en la *inmortalidad del alma* como principio inteligente, activo y consciente que anima al ser humano.

Sociedades Espiritistas Confederadas del Sud de la Provincia de Buenos Aires

También pudo apreciar gran circulación de volantes de mano. Uno de la sociedad

de Lobería, titulado "Posición Espírita", respondiendo a una serie de ataques injustificados al ideal espiritista. Otro volante de inestimable valor de la sociedad "Hacia la Verdad", de Balcarce, titulado "A un materialista", que contiene la reproducción de la poesía del mismo título de Amalia D. Soler y varios volantes más de mano, que ponen en evidencia el gran dinamismo que anima a los adeptos de la zona visitada. Además, en Lobería, causóle muy buena impresión al visitante al ser enterado de las actividades que en la sociedad "La Luz del Porvenir" se llevan a efecto, como ser: Frecuentes y bien organizados festivales artísticos, conferencias y actividades conjuntas del sector femenino de la localidad, amén de las sesiones fenoménicas. Los domingos se dictan clases bajo la inspiración de la infatigable idealista, señora Margarita de Coppola.

Finalmente nos transmite el secretario de Relaciones, un cordial agradecimiento, por las atenciones recibidas, a los Hnos. Felipe Larripa, Sra. de Maranessi y Sra. de Scalerandi y a todos los demás correligionarios, que dispersaron al visitante una fraternal acogida.

•

LA VIDA DE ALLAN KARDEC EN EL CINE

SAN PABLO, Brasil. — Nos enteramos por el periódico espírita brasileño "Orientador", que la firma local especialista denominada "Costello Films S. A.", ha requerido al Departamento Nacional de Propaganda Industrial el registro de la patente para filmar la película que se titularía *La vida de Allan Kardec.*

No puede resultar de mayor resonancia el hecho de que se vuelque en el celuloide la trascendente vida del codificador espírita, pues lo que este espíritu representa en el mundo del saber humano aun permanece obscurecido o desconocido para muchísima gente, que habría de admirarlo en toda su grandeza en cuanto tuviera conocimiento de los aspectos sublimes que adornan su vida de estudioso, su alma pura y dotada del privilegio que le cumple al haber dado el Mensaje Espírita que hoy conocemos.

Es de desear que prospere esta iniciativa y se dé cumbre a tan bien sentido afán, especialmente como una señalación para la colectividad espírita del Brasil, de todo cuanto se trabaja en esa latitud por difundir los ideales que nos legara el gran sabio de Lyon.

•

CAMBIOS EN LA MESA DIRECTIVA

LOBERIA. — La Comisión Directiva de la sociedad "La Luz del Porvenir", nos solicita la inserción de ciertos cambios producidos en la misma, lo cual modifica la nómina que publicáramos en nuestro número de abril.

Por renuncia del Hno. Francisco Sorhanet, de su cargo de vicepresidente, ha sido reemplazado éste por la Sra. Rosa D. de Lamotta, que ocupaba el cargo de vocal. Para cubrir ese claro fué nombrada la Srta. Gregoria Marino.

Cruzada Pro-Disminución de enfermos

EL CONSUMO DE HORTALIZAS Y VERDURAS EVITARIA MUCHAS ENFERMEDADES

La Fundación Dr. Ianni, empeñada en una humanitaria cruzada titulada Pro-Disminución de enfermos, nos envía la presente colaboración tendiente a tal fin, que publicamos gustosos en beneficio de nuestros lectores. — N. de la R.

La Fundación Dr. Ianni, entidad creada para ayudar a conseguir Una Patria Sin Enfermos, informa a los numerosos lectores de LA IDEA lo siguiente:

1º — Con el consumo de más hortalizas y verduras, se evitarían muchas dolencias y, como resultado final, se conseguiría una notable disminución de enfermos.

2º — He aquí algunos ejemplos demostrativos: Con Acelga se evitaría el estreñimiento y sus consecuencias: dolores de cabeza, hemorroides, autointoxicaciones, mal humor, etc.

Con Achicoria, Escarola y Repollo, la desmineralización y sus consecuencias: dolores de cabeza, raquitismo, caries dentaria y ósea, tuberculosis, etc.

Con Ajo, la hipertensión (presión arterial alta) y sus consecuencias: mareos, hemorragias cerebrales, parálisis, etc.

Con Apio, Cebolla, Perejil y Berro, la retención de orina y sus resultados: edema (hinchazón), enfermedad del corazón, etc.

Con Arvejas, Porotos y Habas, la carencia de proteina, la debilidad general, el enflaquecimiento, el cansancio, etc.

Con Hinojo, las fermentaciones gastrointestinales: eructos, flatos, hinchazón de vientre, dilatación de estómago, etc., y sus habituales consecuencias, entre ellas: dolores de cabeza, malestar de corazón, etc.

Con Lechuga se contribuiría a evitar el insomnio, la nerviosidad, malhumor, irritabilidad, etc.

Con Papa, el artritismo, gota, reumatismos y algunas enfermedades de la piel y del aparato digestivo, enflaquecimiento, etc.

Con Perejil y Apio, los atrasos en las funciones periódicas propias de la mujer.

Con Remolacha, Tomates, Zanahoria y Espinaca, las faltas de vitaminas (avitaminosis) y sus múltiples y variadas consecuencias, entre ellas: raquitismo, algunas enfermedades de la vista, encías sangrantes, dientes flojos, anginas a repetición, etc.

Y así sucesivamente. No mencionamos más por falta de espacio.

3º — Se sobreentiende que si, a pesar de todo, se presentaran manifestaciones morbosas, es porque existen causales de mayor importancia, cuya solución exige que se consulte un médico.

4º — Quien quiera conocer detalles sobre siembra y cultivo de las hortalizas y verduras mencionadas y de otras más, pida el calendario "La Huerta de la Salud" a la Dirección de Cultura Sanitaria del Ministerio de Salud Pública de la Nación. Paseo Colón 255, 6º piso, Capital Federal. Se envía gratis.

LOS PLATOS VOLADORES

La espectativa y curiosidad creada frente a la incógnita que representan los platos voladores, *ha llegado a interesar a muchos espiritistas, principalmente en un particular enfoque que de ese problema se ha hecho desde diversos sectores, que dicen haber llegado a obtener comunicaciones medianímicas con revelaciones extraordinarias del mismo.*

Dada la importancia que este hecho reviste, por el interés que ha logrado suscitar en su favor, nos sentimos en la obligación de informar que hasta el momento no hemos encontrado, dentro de lo que al Espiritismo respecta, nada que nos permita asegurar que tal o cual versión es cierta o no. Nos hemos, por tanto, establecido un marcado compás de espera, que nos permita dar información la más exacta, la más veraz que en tal sentido pueda darse. Adoptamos este criterio para evitar el grave error que pudiera prevenir de una información apresurada o no lo suficientemente aseverada por la lógica y la buena discriminación.

•

CONFERENCIAS JUVENILES

Los jóvenes pertenecientes a la Asociación "Luz del Porvenir", entidad espírita, han organizado un movimiento expansivo de sus inquietudes que titularon: "Acción Juvenil Espírita", agregándole un lema que dice: "Un Estrado de y para la Juventud".

Para ello han preparado un programa de conferencias que tendrán efecto en la sede de la entidad, Monroe 4888, en días domingo, a las 10.30 horas, siendo éstas precedidas de una serie de films cortos y de las palabras alusivas pertinentes.

El primer acto estaba programado para el pasado 31 de mayo y corría a cargo de nuestro correligionario Nicolás Mazura, versando sobre el tema "Estudio, Aplicación y Propagandización de la Doctrina Espírita". El domingo 21 de junio, en las mismas condiciones, lo hará el joven Mauricio Edreira, exponiendo "Espiritismo: Ideario de Juventudes" y el 5 de julio lo hará el joven, presidente del grupo organizador, Hno. Carlos C. Lauri, quien enfocará el tema: "El Joven Espírita frente a la Historia".

•

53º ANIVERSARIO DE LA CEA

Con motivo de cumplirse el 14 de este mes de junio, el quincuagésimo tercer aniversario de la fundación de la CEA, los organismos rectores han resuelto efectuar ese día una sesión medianímica, en la que se contará con el concurso de médiums de las distintas entidades afiliadas.

Ha sido invitado especialmente al mismo, como homenaje a su labor medianímica, don Osvaldo Fidanza, que tuviera gran actuación en fenómenos físicos de trascendencia a principios de nuestro siglo.

RUFINO JUANCO

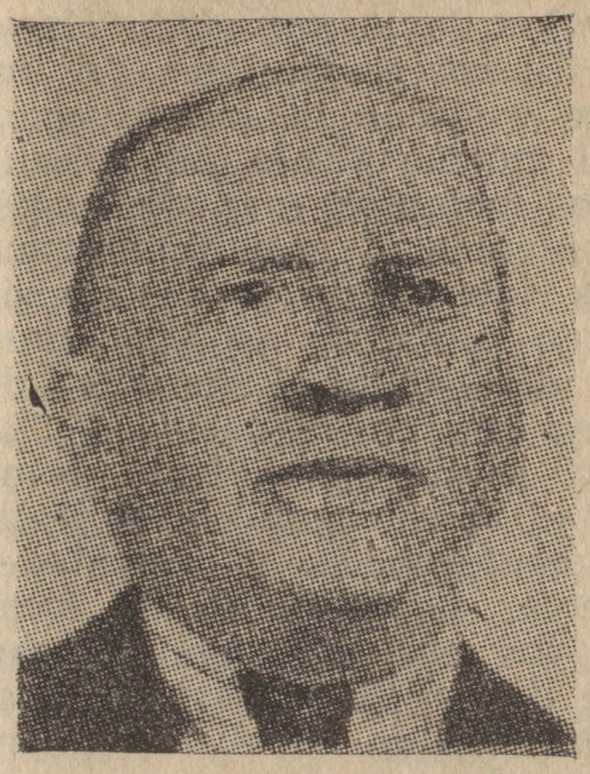

Ha perdido el movimiento federativo mexicano a un baluarte de esa específica actividad. El 7 de febrero pasado, a la edad de 78 años, dejaba nuestro mundo, donde bregara con denodado afán en pro de la expansión de las verdades espíritas, actuando no sólo en el ámbito de su tierra de adopción, pues era español de nacimiento, sino también en varios países vecinos, a los cuales concurriera a expresar su palabra elocuente y convencida.

Escritor de pluma fácil y desenvuelta, colaboraba en una innumerable cantidad de revistas idealistas de todo el mundo, abordando el problema espiritista desde sus más agudos ángulos.

Fué fundador, conjuntamente con sus correligionarios Pedro Alvarez y Gasca, Mauro Jiménez, Manuel Domínguez y otros, de la Central Espírita Mexicana, de la que fuera actualmente su digno presidente.

En ocasión de festejarse, el 16 de noviembre del pasado año, el 77º aniversario de su natalicio, en una Velada Literario Musical, tal vez presintiendo, o habiendo sido avisado de su próximo fin, que en menos de tres meses había de suceder, leyó ante el público allí existente el espitafio que debía ser colocado en su tumba, el cual dice:

Esta es la puerta de la azul morada,
Muchas veces cruzaste sus dinteles.
Alma, a un grano de polvo encadenada;
El cuerpo se convierte en polvo, en nada,
Con todas sus grandezas, sus laureles;
En tanto que, a la otra orilla,
El celeste marino suelta el remo,
Abandona la barquilla,
Y sigue alegre su camino.

En una elocuente oración pronunciada por su camarada Abraham Lozada, en el acto del sepelio, dijo éste entre otras muy vibrantes cosas: "No lloramos vuestra ausencia, no nos detendremos, no interrumpiremos vuestras nuevas alegrías de viajero espiritual, pero sí, llegado el instante de ponernos al habla con el pensamiento de nuestras meditaciones, esperamos, hermano nuestro, estéis con nosotros."

Nuestra sección biográfica se ocupará en breve de este hermano, destacando las prendas que le exornaban y que son muchas y de valor. Por hoy dejaremos expresado nuestro ferviente deseo de que el predio que habita en estos instantes —familiar a su concepción idealista—, lo sea en la realidad de todos sus instantes futuros, los cuales aprovechará, no lo dudamos, con toda la potencia de su experimentada actuación terrena en las cosas del espíritu.

CELEBRACION DE UNA REUNION ARTISTICO CINEMATOGRAFICA

Organizada por la Comisión de "Amigos de la Agrupación Juvenil Manuel S. Porteiro"

Nuevamente, y con el propósito de coadyuvar con los jóvenes en la tarea de conseguir fondos para la acción social que éstos desarrollan desde sus específicos ángulos, organizó la Comisión "Amigos de la Agrupación Juvenil "Manuel S. Porteiro", el 3 de mayo pasado, una reunión artístico cinematográfica.

En tal oportunidad, contándose con la desenvuelta y simpática animación del joven Julio Monteagudo, se dió comienzo a la fiesta con la intervención del joven Arnaldo Ciorciani, quien efectuó una serie muy interesante de trabajos de prestidigitación e ilusionismo. Siguióle en orden el bandoneonista Juan Alcides Menna, quien realizó ajustadas interpretaciones. Más tarde actuaba un conjunto de guitarra, bandoneón y piano, dirigidos por el ejecutante y compositor Salvador Lotito. Todos los actuantes gozaron del reconocido aplauso del numeroso auditorio que siguió con atención las agradables intervenciones.

Acto seguido se ponía en escena el juguete cómico: "Una audición de aficionados", en la que intervinieron con el beneplácito del auditorio, Alfonso y Oscar Leonelli y el pianista Carlos Posse. Con ello dábase fin a la primera parte del programa preparado.

Luego de un breve intervalo, cumplióse con un programa de películas integrado por "La heredera de la mina", con Buster Keaton y "Arco de Triunfo", con Charles Boyer e Ingrid Bergman.

Completóse con ello un agradable programa, donde los asistentes dejaron fehacientes pruebas de haber pasado una tarde de solaz y camaradería.

•

CONFERENCIA EN Cnel. PRINGLES

Nuestro correligionario, vicepresidente 1º de la CEA, Hno. Natalio Ceccarini (h.), concurrió el 4 de abril pasado a la localidad de Coronel Pringles, invitado especialmente por el Hno. Valentín S. Baigorria, en nombre de la entidad que preside: "Luz y Verdad". Acompañaba a Ceccarini el Hno. Mario Incerti, quien llevaba los saludos del Círculo de Estudios Progreso Espírita.

Apenas llegados los visitantes, fué invitado el Hno. Ceccarini a efectuar una disertación que fuera propalada por la red de altoparlantes diseminados por las principales arterias de la localidad. En tal oportunidad pudo difundir nuestro camarada las verdades espíritas a un gran sector que en forma numerosa paseaba por las avenidas centrales.

En la sala del gran cine Splendid pronunciaba al día siguiente el Hno. Ceccarini una conferencia que versó sobre Espiritismo y Medicina, siendo escuchado por una nutrida asistencia.

Fueron los visitantes rodeados de grandes atenciones por parte de los hermanos de Pringles, siendo invitados a concurrir a una sesión medianímica, la cual fué dirigida, por deferencia de los locales, por nuestro camarada Mario Incerti.

CONFERENCIA DE LILY KELLY

Habló ante los directores de sesiones medianímicas y de médiums.

Como se anunciara oportunamente, y ante los insistentes requerimientos de los muchos interesados en escuchar su amena y autorizada palabra, tuvo lugar el 29 de abril pasado, a las 21 horas, en el local de la CEA, la disertación a que nos referimos en el epígrafe.

En efecto, la Srta. Kelly había ofrecido dedicar una sesión especial a los directores de sesiones y médiums argentinos, para interiorizarlos de algunas experiencias y modalidades especiales de los trabajos que se realizan en los centros de México y de Norteamérica, y en los que ella tuviera personal intervención.

La inclemencia del tiempo puso a prueba el interés de los concurrentes, que fueron numerosos, pese a la circunstancia apuntada. Transcurrió la velada en un ambiente tenso de espectativa, que se vió en todo momento justificada por las importantes revelaciones y relevantes enseñanzas de la oradora. No reproduciremos aquí sus palabras, ya que ella misma lo hace, aparecen en nuestras columnas. Mencionaremos sin embargo, las conclusiones a que arribaron, de común acuerdo los presentes y la Srta. Kelly, refiriéndose a la *urgente necesidad de desarrollar en los médiums argentinos, no solamente sus facultades como tales, sino también su intelectualidad y cultura general.*

Son, estas últimas, condiciones importantísimas para lograr comunicaciones con seres de elevada espiritualidad y evolución, así como para obtener perfectos y extraordinarios resultados, que sólo son posibles mediante vehículos muy refinados.

Con su habitual gentileza, la Srta. Kelly pidió se le interrogara sobre los puntos que ofrecieran alguna duda o necesitaran ampliación o aclaración, suscitándose así un amable cambio de impresiones e información.

Y como el interés que despierta la palabra de la Srta. Kelly es inagotable, le fueron hechas numerosas invitaciones para concurrir a las instituciones espíritas porteñas, prometiendo ella hacer lo posible por satisfacer a cuantos pudiera.

•

CONMEMORACION DEL DIA DEL "LIBRO ESPIRITA"

LLEVADA A CABO EN EL CIRCULO DE ESTUDIOS "PROGRESO ESPIRITA"

El 18 de abril pasado, día designado para festejar la aparición de "El Libro de los Espíritus", conmemorando el 96º aniversario de su aparición, en la sede de la entidad del epígrafe se efectuó una fiesta que tuvo relieves destacados.

Con la presencia de numeroso público, entre los que se encontraban representantes de todos los organismos de la CEA, comenzó la reunión con las palabras de apertura del Hno. Mario Incerti, quien expuso el motivo principal del acto, cual era el de comentar tres partes del libro de Kardec

mencionado, a saber: Mundo espiritista, Leyes morales y Esperanzas y consuelos, cada una de las cuales estuvieron a cargo de los Hnos. César Bogo, Alfonso Leonelli y Natalio Ceccarini (h.), respectivamente. Intercalóse a estas actuaciones unas grabaciones fonoeléctricas selectas y recitados a cargo de la Srta. Clelia Cerutti y el señor Luis Giménez, así como la brillante actuación del número "Tres Guitarras Argentinas", de gran actuación en radiotelefonía y que dirige el correligionario Sr. Guillermo Neira.

A continuación se efectuó un sorteo gratuito de libros entre los asistentes, cerrando la magnífica fiesta la simpática y calurosa palabra del secretario de Relaciones de la CEA, Hno. Hugo L. Nale, quien dirigió su saludo en nombre de la central.

Presentó a los actuantes la Hna. María I. R. de Incerti.

•

EL HUMORISMO ENCARADO DESDE EL PUNTO DE VISTA ESPIRITA

Cuando desde una tribuna ateneísta que se distingue por la alta calidad de los oradores que la han ocupado, un escritor y periodista espírita del prestigio del Hno. César Bogo se aboca al estudio de un tema de la originalidad y la importancia del anunciado, no interesa tanto la cantidad de las personas que la rodean, sino su capacidad de comprensión para disfrutar plenamente el selectísimo alimento espiritual que desde allí se les brinda.

Nos sugiere esta observación el hecho de que, si bien fué relativamente numeroso el público asistente a la sesión inaugural del Ateneo, era de esperar, dados el interés del tema a tratar y la popularidad del disertante, que los oyentes colmaran la sala, en respuesta al considerable esfuerzo que allí se realiza.

Quienes tuvimos el privilegio de escuchar al Hno. Bogo los días 7 y 14 de mayo ppdo., asistimos al desarrollo gradual y armonioso, demostrativo de profunda y oportuna erudición, de uno de los temas más interesantes y, como ya lo dijimos, originales, que hayan sido estudiados en los momentos actuales del Espiritismo.

En diez enunciados, cinco para cada una de las dos "charlas" que exigió el tema, subdividió el orador el estudio detallado que hizo del humorismo, encarado desde el punto de vista espírita.

Trataremos de realizar la proeza de resumir en las pocas líneas de esta crónica toda la densidad de los conceptos y la profusión de los ejemplos que caracterizaron este notabilísimo trabajo.

En el sabroso prólogo dijo el orador que, puesto que el humorismo era un arma usada tan insistentemente en contra de nuestros ideales, debíamos conocer sus resortes para usarla en nuestro favor, sin salir, claro está, de las normas éticas que la doctrina nos señala. Pasó enseguida, en los enunciados I y II, ("El humorismo en contra del quehacer espírita" y "El humorismo en favor del mismo") a discriminar las formas que adopta el primer proceso, y las que el segundo planteo podría asumir si nos lo propusiéramos.

¿Qué es el humorismo?, pregunta en el III enunciado el disertante, para presentarnos a continuación varias exactas definiciones dadas por eminencias en el campo de la filosofía, la psicología, y el arte literario. Fueron así mencionados, Juan Pablo Ritcher, Luiggi Pirandello y Aristófanes, dándose también las precisas definiciones académicas, extraídas de la Enciclopedia Universal Ilustrada, y del diccionario de la Universidad de Oxford, a las que agregó el Hno. Bogo las que del humorismo dieran Guillermo Tackeray, A. Ag. Lastrange, Richepin, Millá y Cejador.

Agotadas estas respetables fuentes de información, pasó el orador al IV enunciado: "Como lo definió Luiggi Pirandello". Y realizó con tal motivo un concienzudo estudio crítico de la conocida obra "El humorismo" que el gran autor italiano escribió en el año 1908. De este examen minucioso extrajo el Hno. Bogo interesantísimas conclusiones y las presentó engarzadas amenamente en una serie de profundas consideraciones que llevaban el humorismo hacia los dignos conceptos y los limpios procedimientos que son los únicos que puede utilizarse en ese terreno el Espiritismo.

Tras de lo cual vino una breve recapitulación de todo lo ya expuesto.

Es, sin embargo, del final del II enunciado que creemos oportuno transcribir lo que en realidad constituye la médula de esta primera disertación, concretada en tres puntos, como lo presentó el orador:

1º — En que, desde nuestro ángulo espírita, debe estudiarse con sumo celo el humorismo. Con tanto o mayor celo que cualquiera de los conocimientos que a nuestra doctrina atañen.

2º — Que, dada la seriedad, lo adusto de la actividad espírita, ésta es factible víctima de los dardos del humorismo, y

3º — En que, puede haber posibilidad de usar este factor en favor del ideal, en su literatura, en su léxico; sin lesión de su ética, de sus principios morales, ni de su implícita seriedad.

Todos los asistentes a la primera de estas "charlas", estuvieron puntualmente en sus sitios, ansiosos de escuchar la continuación del tema, que tuvo lugar el día 14 de mayo ppdo. Y este fué el más justiciero y elocuente de los síntomas referentes al interés despertado por el prestigioso orador.

También esta vez el Hno. Bogo dividió su disertación en cinco enunciados. En el VI, "El buen humor según Tomás de Aquino", trajo a colación al filósofo Henry Bergson y su libro "La risa", refutando sus conceptos y abriendo muy acertadamente juicio sobre ellos. En cambio, sus personales puntos de vista los hizo coincidir con los del ilustre teólogo cristiano Tomás de Aquino, el "gran doctor angélico", en efecto, recomienda, entre otras cosas, como descanso de la mente lo humorístico y lo chistoso. Hasta crea el término adecuado para designar su concepto, y éste es "Eutrapelia". Aquí el orador se extendió en el estudio y el análisis del vocablo y de su contenido y aplicación.

También en Francisco de Sales encuentra el Hno. Bogo ejemplos y definiciones que completan sus abundantes citas, y la

exposición que efectuó de ellas enriquecieron y embellecieron poética y literariamente su documentada exposición.

En el VII enunciado, "Humoristas como ejemplo", desfilaron Chaplín y Don Quijote, Arcadio Averchenko, Mark Twain, Swift, Fielding, Sterne, Dickens, Tackeray, Sidney Smith y Carlysle, aportando cada cual una frase, una anécdota, o una definición referentes al tema.

Es por fin nuestro compatriota, Arturo Cancela, quien cierra este bien seleccionado conjunto de humoristas, con la mención que de su libro: "Tres relatos porteños" hizo el Hno. Bogo, glosando el más característico de los tres, "El cocobacilo de Hérrlin", exacto prototipo del más fino y sutil de los humorismos.

Nuevamente volvió el expositor sobre todo lo antedicho, como para reforzar aún más el hilo tan bien llevado de su magnífico estudio. "El humorismo es una cosa seria", nos dijo una vez más. Y con eso hizo él mismo humorismo de la mejor calidad, y provocó una alegre sonrisa en su atento auditorio.

"Eutrapelia y Facecia" son términos que merecieron del Hno. Bogo un enunciado particular, para su estudio a fondo. Y éste fué realizado con minuciosidad.

En la "Recapitulación" final, fué Aristóteles quien aconsejó y sugirió la glosa del orador: "¡Ojo humoristas! ¡Atención a la dosis!". Y luego fué de Platón y de los antiguos hebreos de quienes extrajo nuevas conclusiones a favor del humorismo.

Para terminar reproduciendo un artículo de la escritora Christine Bennet, publicado en la revista "Recreation", en el que se explica como se produce el fenómeno de la risa, y como ésta influye en la salud. Según esta escritora, un célebre médico norteamericano dijo: "Probablemente el mejor médico de nuestro tiempo es el ratón Mickey".

Y, como última expresión de sus anhelos, hizo suya el orador esta hermosa frase de Mark Twain, para desear que nuestros humoristas espíritas hagan obras que sean: "Una selección de cosas excelentes, prodigiosamente divertidas, que suscitan la risa aun en los rostros más enfurruñados".

Entusiastas aplausos y efusivas felicitaciones de los presentes premiaron el extraordinario trabajo del Hno. César Bogo.

Los comentarios que del mismo se hicieron, mientras se saboreaba el *"cafecito ateneísta"*, tan reconfortante como oportuno, arribaron todas a la misma conclusión: la necesidad de editar en un folleto este importante estudio, que será sin duda la fuente de inspiración para el surgimiento del "Humorismo Espírita" como arma defensiva del ideal. Y también como sana recreación para los espiritistas que a pesar de serlo no cultivan aún la sonrisa ni se escudan en el buen humor y la alegría para sobrellevar las dificultades y tristezas de la existencia terrena.

Y convengamos, queridos lectores, que el Hno. Bogo que, como eficiente y digno director de "LA IDEA" es "una cosa seria", puede ser también un gran humorista, hablando del humorismo de los espiritistas.

ETHI GHILBERT.

SOCIEDAD "PERSEVERANCIA"

Esta sociedad, que desarrolla sus actividades idealistas en la localidad de Tablada, realizó el 25 de abril pasado, un acto recordatorio en homenaje del día de la desencarnación de la caracterizada escritora española Amalia D. Soler.

En nombre de la Agrupación Juvenil local abrió el acto y dió la bienvenida a los visitantes, el joven Luis Bonifacio; por la Federación Juvenil habló el joven Julio Monteagudo; el Sr. Nale presentó su adhesión en nombre de la CEA. Por la F. A. de M. E., expusieron sus pensamientos su presidenta, la Sra. María Elena P. de Nieva y la Sra. Elvia M. de Borjas, y por último, habló en nombre de la sociedad el presidente de la misma, Hno. Manuel Mareque.

Finalizó el homenaje con una interesante sesión medianímica, quedando las mejores impresiones del resultado obtenido en la misma.

•

REUNION DE CAMARADERIA

Con el propósito de recaudar fondos para acrecentar los elementos de su Taller Gráfico, el Círculo de Estudios "Progreso Espírita", llevó a efecto el pasado 10 de mayo, una fiesta que fué amenizada con música y baile, sirviéndose luego un chocolate con masas.

En un marco de franca camaradería se fué desarrollando la reunión que se cumplió en el local donde se halla instalada la referida imprenta: en la localidad de Caseros, Provincia de Buenos Aires.

•

TOMASA S. DIAZ



Esta hermana, integrante de la sociedad "Hacia la Verdad", de Balcarce, desencarnó el 19 de abril del corriente año, víctima de una dolencia que le aquejara desde hacía un tiempo.

La comisión directiva de la entidad balcarceña resolvió que se velaran los restos de la extinta en la propia sala de sesiones de la misma, donde se congregó una crecida cantidad de correligionarios, que acompañaron en esa física despedida a los familiares y relaciones de la Sra. Díaz.

En tales instantes rememorábanse las virtudes que exornaban a ese espíritu hoy manumitido de la cárcel de la carne, el cual estaba dotado de un bondadoso carácter, que ponía al servicio de sus semejantes.

Desde el ángulo terreno donde aun debemos continuar nuestra acción evolutiva, deseamos a ese espíritu libre un pronto despertar en el reino de la luz, de la justicia y de la auténtica paz para los justos.

COLABORADORES y CORRESPONSALES EN EL EXTERIOR

Puerto Rico: Víctor M. Cerezo Butler;
Lisboa, Portugal: Isidoro Duarte Santos;
La Serena, Chile: M. Garzón Bonilla.

DE LOS ARTICULOS PUBLICADOS SON RESPONSABLES SUS AUTORES

No se devuelven los originales, ni se mantiene correspondencia sobre los mismos

PRECIOS DE SUSCRIPCION

Año	$	14.—
Semestre	„	7.—
Número suelto	”	1.40

EXTERIOR

Año	$	16.—

Las renovaciones deberán hacerse antes de finalizar diciembre de cada año. Solicitud de Inscripción en el Fichero de Cultos del M. de R. Ext. Nº 150.104.

TABLERO DE SOCIEDADES

Sociedad SENDERO DE LUZ
(Adherida a la C.E.A.)
Sesiones: Miércoles de Estudio, a las 21 hs. Sábados Mediumnímicas, a las 18 hs.
Tres Arroyos 2455 - Bs. Aires
Comp. de Ins. Fichero de Cultos N.º 95

Asociación Espírita LUZ Y VIDA
(Adherida a la C.E.A.)
Sesiones: Martes, a las 15, y miércoles y viernes, a las 21 hs. Visitas: martes y miércoles.
Independencia 3488 - Buenos Aires
Comp. de Ins. Fichero de Cultos N.º 37

Sociedad "LA FRATERNIDAD"
(Adherida a la C.E.A.)
Fundada por Antonio Ugarte en 1880
Donado 1124 - Buenos Aires
Comp. de Ins. Fichero de Cultos N.º 142

Sociedad "LA HUMILDAD"
(Adherida a la C.E.A.)
Sesiones a las 17 horas. 1er. Sábado y 3er. Miércoles, lectura comentada; Sábados y Miércoles restantes, sesiones mediumnímicas.
Av. 17 de Octubre 9552 - Buenos Aires
Solic. Ins. Fichero Cultos 150.213

Sociedad Espiritista EVOLUCION
(Adherida a la C.E.A.)
F. Grote 553 - Barrio Firpo - Córdoba
Comp. de Ins. Fichero de Cultos N.º 247

Sociedad LUZ, JUSTICIA Y CARIDAD
(Adherida a la C.E.A.)
1er. sábado de mes, conferencia a las 16 horas.
4º y 5º miércoles, a las 20, lectura comentada.
2º domingo, **a las 16** hs., reuniones culturales.
Zelada 4460 - Buenos Aires
Comp. de Ins. Fichero de Cultos N.º 306

Sociedad Espiritista JUANA DE ARCO
(Adherida a la CEA)
Sesiones: Miércoles a las 20.30 hs. Domingo lectura comentada, a las 17 hs. Lunes y jueves: sesiones medianímicas y de orientación.
Pasaje Irigoyen 1978 **Rosario**

Círculo de Estudios PROGRESO ESPIRITA
(Adherida a la C.E.A.)
Bca. "Francisco Barranquero"
Charlone 950 - Buenos Aires
Comp. de Ins. Fichero de Cultos N.º 249

Sociedad ALLAN KARDEC
(Adherida a la C.E.A.)
Reuniones: Sábados de 17 a 19 horas.
Jueves, sesión de estudio de 17 a 19 hs.
Saavedra 1186 - Buenos Aires
Solic. Ins. Fichero Cultos 150.316

CIRCULO "P S Y K E"
De Estudios Filosóficos y Metapsíquicos
(Adherida a la C.E.A.)
Av. Corrientes 4533 - Buenos Aires
Solic. Ins. Fichero Cultos 150.098

Sociedad PAZ, AMOR Y ELEVACION
Afiliada a la C. E. A.
Undiano 18 - Bahía Blanca
Comp. de Ins. Fichero de Cultos N.º 356

Centro "ALLAN KARDEC"
Adherido a la C. E. A.
Alvarado 3535 - Mar del Plata
Comp. de Ins. Fichero de Cultos N.º 65

Biblioteca MANUEL GONZALEZ SORIANO
(Adherida a la C.E.A.)
Lunes a viernes, de 19 a 21 horas.
"Sociedad Espiritista Racionalista".
Sesiones experiment.: Sábado, 20 a 22
Pavón 2957 - Buenos Aires
Comp. de Ins. Fichero de Cultos N.º 398

Sociedad ESPIRITISMO VERDADERO
(Adherida a la C.E.A.)
Güemes Nº 615, Rafaela. F. C. N. G. S. M.
(Prov. de Santa Fe)
Comp. de Ins. Fichero de Cultos N.º 68

SOCIEDAD ESPIRITISTA "EVOLUCION"
Días de sesiones: Sábados de 16 a 19 hs.
Se admiten visitantes
RAMON L. FALCON 2327
2º Piso **Dpto. 6**

NO SON ESPIRITISTAS

los que lucran, engañan o explotan en nombre del Espiritismo; los que se ocupan de cartomancia, sortilegios, adivinación o curanderismo, para embaucar a sus semejantes. Todo aquel que mixtifica o se atribuye falsas facultades metapsíquicas, en cuyo fondo está el absurdo, el fanatismo o el interés. Nadie que obre así es espiritista, aunque diga serlo.

Por el daño que causan a la doctrina y a la verdadera mendiumnidad, es que consignamos nuestra desaprobación contra todas esas prácticas.

Sociedad "LUZ Y VIDA"
(Adherida a la C.E.A.)
Sesiones: Miércoles de 15.30 a 17
Jueves, de 20.30 a 22
Sarmiento 1460 - S. Fernando
Solic. Ins. Fichero Cultos 151.122

CENTROS DE INVESTIGACIONES PSIQUICAS
Entidad Espírita
Comp. de Insc. Fichero de Cultos N.° 437
Olazábal 668 - Mar del Plata - F. N. G. R.

Sociedad JOAQUIN MORA
(Adherida a la C.E.A.)
Sesiones: Sábados y Domingos, 16 horas
Cervantes 1708
Comp. de Ins. Fichero de Cultos Nº 290

Centro "BENJAMIN FRANKLIN"
Fundado en el año 1913
(Adherida a la C.E.A.)
Reuniones: Martes, Comisión Directiva; Jueves, Exclusivo para socios; Sábados, Estudios Doctrinarios, a las 21.15 hs.
Paraguay 4728 - Capital
Com. de Ins. Fichero de Cultos N.° 295.

Soc. "EL LUCERO DE LA MAÑANA"
(Adherida a la C.E.A.)
Jueves: Sesiones mediumnímicas, a las 18.30 hs. Sábados: Sesiones doctrinarias, a las 19, para visitantes.
E. Del Campo 744 - Avellaneda
Comp. de Ins. Fichero de Cultos N.° 307

Sociedad VERDADERO ESPIRITISMO
(Adherida a la C.E.A.)
4 de Enero 2551 - Santa Fe, F. N. G. B. M.
Comp. de Ins. Fichero de Cultos N.° 64

Sociedad FELIPE SENILLOSA
(Adherida a la C.E.A.)
Pinto 358 - Pergamino - F. N. G. B. M.
Comp. de Ins. Fichero de Cultos N.° 56

Sociedad HACIA EL PROGRESO
(Adherida a la C.E.A.)
Lobería - F. N. G. R.
Solic. Ins. Fichero Cultos 150.768

Asociación "ADELANTE"
(Adherida a la C.E.A.)
Estudio - Cultura Psíquica. Agrup. de Damas "Amalia D. Soler"
Av. San Martín 5250 - Buenos Aires
Comp. de Ins. Fichero de Cultos N.° 70

Centro Espiritista "IDEALISMO"
(Adherido a la CEA)
Días de sesiones: Miércoles a las 21 hs.
Sábados a las 17.15 horas.
Acha 2345 **Depto. 1º**
Comp. de Ins. Fichero de Cultos Nº 74

Sociedad "LUZ DE LA PAMPA"
(Adherida a la CEA)
Sesiones de estudio: Martes de 20.30 a 22.30.
Coronel Gil 64 **Santa Rosa**
Pcia. Eva Perón, FNDFS
Comp. de Insc. Fichero de Cultos N.° 232

Sociedad Espiritista "LA LUZ DEL PORVENIR"
(Adherido a la CEA)
Sesiones doctrinarias: domingos de 15.30 a 17 horas.
Fermín Elizate 442 **Lobería, F.N.G.R.**
Comp. de Ins. Fichero de Cultos Nº 265

Sociedad HACIA LA VERDAD
(Adherida a la C.E.A.)
Calle 19 Nº 847 - Balcarce - F. N. G. R.
Solic. Ins. Fichero Cultos 150.553

Sociedad ESPIRITISTA UNIVERSAL
(Adherida a la C.E.A.)
Biblioteca "Antonio Barberán"
Sesiones Mediumnímicas: Sábados, 16 hs.
Ing. G. Marconi 1345 - M. del Plata - F. N. G. R.
Comp. de Ins. Fichero de Cultos N.° 55

Sociedad Espiritista "ELEVACION"
(Adherida a la C.E.A.)
Secciones doctrinarias: Miércoles a las 17 hs.
Mediumnímicas: Miércoles a las 18.30 hs.
Comp. Ins. Fichero de Cultos N.° 242
Emilio Lamarca 2355 - Capital

Centro "FELIX ARRIGONI"
(Adherida a la C.E.A.)
Biblioteca: Dr. Luis Echeverría. Sesiones: Miércoles, a las 20.45. Se admiten visitantes. Lunes y Viernes, a las 20.45, para socios solamente.
Humboldt 842 - Bs. Aires
Comp. de Ins. Fichero de Cultos N.° 32

Sociedad "TE PERDONO"
(Adherida a la C.E.A.)
Sesiones de Estudio: Miércoles, a las 21 hs.
Calle 11 Nº 1532 - La Plata
Comp. de Ins. Fichero de Cultos N.° 81

Centro "PERSEVERANCIA"
(Adherida a la C.E.A.)
Sesiones doctrinarias, Sábados a las 18.30 horas. - Se admiten visitantes
Berón de Astrada 5753 - Tablada - F. N. D. F. S.
Solic. Ins. Fichero Cultos 150.402

Sociedad Espírita "LUZ Y VERDAD
(Aherida a la C. E. A.)
Fundada el 6 de octubre de 1946
Sesiones de desarrollo mediúmnico: sábados 17 horas. - Sesión de mediumnidad parlante: sábados 20 horas. - Conferencias culturales y doctrinarias: último domingo de cada mes.
Calle 2 Nº 1560 - C. Correo 28
CORONEL PRINGLES (B. A.), F.N.G.R.
Comp. de Ins. Fichero de Cultos Nº 276

Sociedad "LUZ Y VERDAD"
(Adherida a la CEA)
Sesiones: Lunes a las 14.30 hs. - Miércoles y sábados a las 18.30 hs.
Escuela Espírita: Sábados a las 17 hs.
Belgrano 282 **José Ingenieros**
Comp. de Insc. Fichero de Cultos N.° 2

ATENEO DE PROPAGANDA ESPIRITISTA "ALLAN KARDEC"
(Adherido a la CEA)
Pláticas doctrinales y conferencias los 1º y 3er. domingos de mes, a las 18 hs.
Lemos 113 **Avellaneda**
Altura Avda. Mitre 2050

Sociedad Espiritista "EL TRIANGULO"
Sesiones medianímicas: Sábados a las 18 hs. Miércoles a las 19 horas.
Lemos 113 **Avellaneda**

ACABA DE APARECER

DEL FRAUDE EN EL ESPIRITISMO EXPERIMENTAL

Por el Dr. ANTONIO FREIRE

$ 6.- m/n.

Un libro que es un verdadero asesor de todo director de sesiones medianímicas.

Pida su ejemplar
LOS CEIBOS 97 - EL PALOMAR
F. N. G. S. M.

H. L. NALE
MARTILLERO PUBLICO
HIPOTECAS
Terrenos - Casas y Campos
Compro y Vendo
JOSE BONIFACIO 765 - T. E. 60-9028
Calle 64 - Nº 713 T. E. Rocha 5806
LA PLATA

MAQUINAS DE AFEITAR EN ESTUCHES - EQUIPOS PARA REGALOS Y VIAJES

BROCHAS - BOQUILLAS

CREACIONES ALOS INDUSTRIA ARGENTINA DISTINCION

VENTA POR MAYOR

Distribuidores:

LEONELLI HNOS. y CIA.

LUGONES 1571 — T. E. 51-6420

CONFITERIA "CONGRESO"
MASAS FINAS — HELADOS
— Y POSTRES —
RIVADAVIA 1651 — T. E. 38-6973
Buenos Aires

TORNERIA
"REVOLVER"
Se hacen todos trabajos a precisión
en bronce y acero
B A B
ESTADOS UNIDOS 1886 - T. E.26-3492

FELIPE P. LARRIPA
Estación de Servicio Automotor
T. E. 118 y 047
Calle 21 - Nº 536
BALCARCE — F. C. N. G. Roca

Dr. Juan Carlos Pérez Jáuregui
A B O G A D O
Estudio: RIVADAVIA 409 - 6º P.
Esc. 606 - T. E. 33-5749
Consulta gratis a los lectores
de la Revista "LA IDEA".

COCHERIA
LA SUD AMERICANA
Hijos de DOMINGO MAROTTA
Garay 3717 - 19 **T. E. 61-2415 y 5068**

ASESORIA JURIDICA DE LA C. E. A.

A CARGO DEL DR. OSCAR D. VICCHI

Los socios de las Sociedades Confederadas que necesiten ser asesoradas en asuntos de carácter jurídico, previa justificación de su carácter de tal, deberán retirar de la Secretaría de la C. E. A. la tarjeta para ser atendidos. Lo mismo las Sociedades Confederadas que precisaran realizar consultas. El Dr. Vicchi atiende en Lavalle 1312, 6º piso los martes y jueves, de 17 a 19 horas.

En los casos de encomendar gestiones ante los juzgados o tribunales, los gastos serán a cargo de los interesados, rigiendo precio especial.

COLABORE CON NUESTROS AVISADORES

SASTRERIA

MORETA y NUÑEZ

CANNING 3145 BUENOS AIRES

T. E. 71 - Palermo 3523

ARTICULOS PARA REGALOS

CASA "COCA"

Lencería — Fajas a medida

Fco. LACROZE 2447 76 - 2178

ANTONIO CILLO

EMPRESA DE OBRAS

Técnico en construcciones

ORO 3058-60 T. E. 71-8340

TALLER DE ARMADO - AJUSTE Y REPARACIONES DE RADIOS

Instalaciones y reparaciones eléctricas

Se atiende a domicilio

NICOLAS MAZURA

GALICIA 2647 - Cap. — T. E. 58-1618

Dr. SALVADOR BARENBOIM

MEDICO - HOMEOPATIA

Martes, jueves y viernes, 16 a 19 hs.

12 DE OCTUBRE 121 - Dto. 2

Avellaneda T. E. 22-6255

TALLER DE ELECTRICIDAD DEL AUTOMOVIL

— BATERIAS —

FANCISCO NEMEC

Av. Angel Gallardo 910 — T. E. 60-2484

Estudio Jurídico - Contable

BALANCES - CONTABILIDADES

Legislación Impositiva y del Trabajo

Contadores Públicos Nacionales

Director: N. KREIMAN

Fta. Pte. SARMIENTE 892 - 59-3459

Fábrica de Barnices Aislantes
Pinturas y Esmaltes

BARNICES EN GENERAL

Establecimiento Industrial y Comercial Argentino

ATALAYA

— de —

JOSE ARTURO ALBA

JUAN B. ALBERDI 931

(D. F. Sarmiento) — R. Mejía - F.C.O.

OPTICO, TECNICO DIPLOMADO

J. MONTEAGUDO

Taller de Precisión

Precios para comerciantes y comisionistas

LIMA 1899 esq. Pedro Echagüe 1105

T. E. 26 - 6996

TINTORERIA "LA FAVORITA"

— de —

JURADO HNOS.

URIBURU 730

BALCARCE

CLASES DE PIANO Y SOLFEO

ELISABETH CAFFARO

Rivadavia 2631 Dep. C.

CHOCOLATERIA y BAR

"LAS ESMERALDAS"

CORRIENTES 3564 - T. E. 86-1763

TALLER DE AUTOMOVILES

Chapista — Pintura Duco

Se hacen Fundas y Tapizados

B. J. SALMERON

Loria 2091 - T. E. 61-8857 - Bs. Aires

CEMENTERIO UNIVERSAL

— de —

LUIS TRAVESARO

Desarmadero de Coches y Camiones usados. — Venta de Repuestos nuevos y usados

SAN MARTIN 2550 — ROSARIO

T. E. 80826 y 83094

Dr. OSCAR D. VICCHI

ABOGADO

(Atiende todos los días hábiles de 17 a 19 horas).

LAVALLE 1312 (6º Piso - Esc. 13) BUENOS AIRES - T. E. 37-1873

COLABORE CON NUESTROS AVISADORES

Revista LA IDEA
Administración:
S. de Bustamante 463
Buenos Aires

Registro Nacional
Propiedad Intelectual
Nº 388.251
Comprobante de Inscripción en el Fichero de Cultos del M. de R. Ext. y Culto, Nº. 406

Correo Argentino
Sucursal 13
Medrano

TARIFA REDUCIDA
Concesión Nº 732

Adquiera sus Libros en la Confederación Espiritista Argentina

Sánchez de Bustamante 463 — Buenos Aires

BIOGRAFIA DE ALLAN KARDEC, por Henry Sausse.

LAS CASAS DE DUENDES, por Camilo Flammarión.

PRUEBAS CONCLUYENTES DE LA EXISTENCIA DEL ALMA, por Cosme Mariño.

RAMOS DE VIOLETAS, por Amalia D. Soler.

LA AUTODETERMINACION DEL PENSAMIENTO Y DE LA VOLUNTAD AL SERVICIO DEL ESPIRITISMO, por Hugo L. Nale.

OBRAS RECOMENDADAS

Conan Doyle. El Espiritismo. Su historia, su doctrina y sus hechos (ilust.)	$	40.—
León Denis. Después de la Muerte	„	22.—
„ „ En lo Invisible	„	30.—
Amalia D. Soler. Te Perdono (2 tomos), en rústica	„	25.—
„ „ „ Te Perdono (2 tomos), encuadernados en tela	„	39.—
„ „ „ Memorias del Padre Germán (rústica)	„	14.—
„ „ „ Memorias del Padre Germán (encuadernado)	„	20.—
„ „ „ Ramo de Violetas (2 tomos), rústica	„	25.—
„ „ „ Ramo de Violetas (2 tomos), encuadernado en tela	„	39.—
Camilo Flammarión. Las Casas de Duendes	„	30.—
„ „ Estela	„	25.—
A. Kardec. ¿Qué es el Espiritismo? (rúst.), $ 12; (encuadernado)	„	19.—
„ „ El Libro de los Espíritus (rúst.), $ 15; (encuadernado)	„	22.—
„ „ El Libro de los Médiums (rúst.), $ 15; (encuadernado)	„	22.—
„ „ El Evangelio según el Espiritismo (rúst.), $ 15; (encuadern.)	„	22.—

Pedidos a EDITORIAL KIER, S. R. L. — Talcahuano 1075 — T. E. 41 - 0507

ACABAN DE APARECER

DESPUES DE LA MUERTE. de León Denis
(Reedición). Solución al problema de la vida y la muerte.

LA VIDA DESPUES DE LA MUERTE. del Dr. Rodolfo Steiner
Iniciación de la "Biblioteca Antroposófica".

LA GRANDE SINTESIS — Por el Prof. Dr. PIETRO UBALDI.

Un ejemplar de extraordinaria presentación, en papel pluma, con cinco grabados y una tabla con la serie estequiogenética y los volúmenes atómicos. Traducida del italiano por M. J. De Souza. Tapa en cartulina ilustrada a dos colores.

Precio del ejemplar ..... $ 25.-

Pedidos a la **EDITORIAL "VICTOR HUGO"**
MIRO 163 — **T. E. 63-7118** — **Buenos Aires**

Se remite a domicilio enviando giro postal, cheque a la orden de Editorial "VICTOR HUGO"

Tall. Gráf. «AMERICA» URIBURU 518 — Quilmes