Año XXIX OCTUBRE 1951 Nº. 329

La Idea

Fundada el 1º de Octubre de 1923

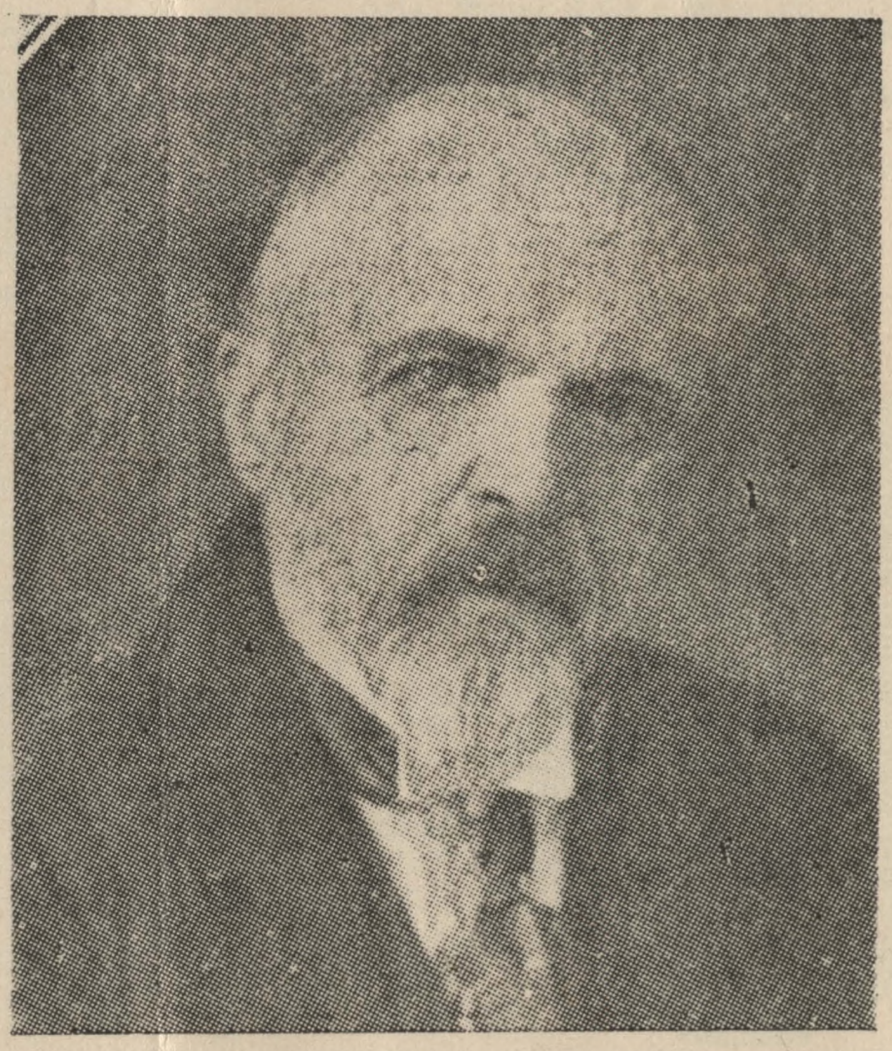

Dr. JUAN DRIESCH

Sumario:

EDITORIAL

Nuevos Compromisos para el Espiritismo Activo

AMY MARSHALL

Sólidas Pruebas de Supervivencia

LA RESOLUCION MINISTERIAL

IGNACIO FERREIRA

Nuevos Rumbos a la Medicina

JOSE CACERES

Dr. Juan Driesch

FRANCISCO SORHANET

Algo más Referente a la Juventud

MACKENZIE KING

Comentarios - Noticias Nacionales y del Exterior - Información Oficial, etc.

Organo de la Confederación Espiritista Argentina

LA IDEA

ORGANO DE LA C. E. A.

Director
CESAR BOGO

Subdirector
ELIAS TOKER

Secretarios de Redacción
JOSE CACERES
VALENTIN S. CERUTTI

Administrador
LUIS TRAVESARO

—

S. DE BUSTAMANTE 463
Buenos Aires - T. E. 86-6314
República Argentina

COLABORADORES y CORRESPONSALES
EN EL EXTERIOR

Puerto Rico: Víctor M. Cerezo Butler;
Lisboa, Portugal: Isidoro Duarte Santos;
La Serena, Chile: M. Garzón Bonilla.

DE LOS ARTICULOS PUBLICADOS SON RESPONSABLES SUS AUTORES

No se devuelven los originales, ni se mantiene correspondencia sobre los mismos

PRECIOS DE SUSCRIPCION

Año	$	12.—
Semestre	”	6.—
Número suelto	”	1.—

EXTERIOR

Año	$	14.—

Las renovaciones deberán hacerse antes de finalizar diciembre de cada año.
Solicitud de Inscripción en el Fichero de Cultos del M. de R. Ext. Nº 150.104.



Las obras viven en el corazón de quien las alienta

Amalia Domingo Soler

BIBLIOTECA PUBLICA DE LA C. E. A.

Abierta al público todos los días hábiles, de 16 a 20 horas. Entrada libre y gratuita. Libros de Espiritismo, Teosofía, Diccionarios, Libros de Consulta, etc. Revistas y folletos en varios idiomas.

NO SON ESPIRITISTAS

los que lucran, engañan o explotan en nombre del Espiritismo; los que se ocupan de cartomancia, sortilegios, adivinación o curanderismo, para embaucar a sus semejantes. Todo aquel que mixtifica o se atribuye falsas facultades metapsíquicas, en cuyo fondo está el absurdo, el fanatismo o el interés. Nadie que obre así es espiritista, aunque diga serlo.

Por el daño que causan a la doctrina y a la verdadera mendiumnidad, es que consignamos nuestra desaprobación contra todas esas prácticas.

LA IDEA

Organo de la Confederación Espiritista Argentina

Registro Nacional de la Propiedad Intelectual Nº 355.705

Año XXIX — OCTUBRE 1951 — Nº 329.

Editorial

Nuevos Compromisos para el Espiritismo Activo

LAS *altas verdades que desde nuestras filas vamos pregonando y defendiendo con las fuerzas y el calor que nos insufla la convicción, de que tales elementos, asimilados en todos sus largos alcances por la grey humana, pueden indicarle el sendero preciso de su redención; el dintel de una etapa de superación, la que logrará cuando sea conciente de su destino, de su ser palingenésico, han sido revalorizadas en su vigor por la Resolución dada el pasado 28 de agosto, por el Ministro de Salud Pública, Dr. Ramón Carrillo, bajo el número 37.635.*

Exhaustivos estudios realizados por las dependencias especializadas del referido departamento estatal, de todo cuanto concierne al Espiritismo desde su aspecto fenoménico, han dado como conclusión lo complejísima que resulta la tarea experimental, y la suma de precauciones que deben tomarse en tales emergencias para no incurrir, no sólo en los errores comunes, sino hasta en gravísimas transgresiones de orden médico legal, cosa —a propósito— que se viene sustentando de nuestra parte, desde que el Espiritismo organizado entró en funciones en la Argentina.

En la nota editorial de nuestro número pasado —sin ir más lejos— señalábamos la importancia que posee una celosa actividad en el campo fenoménico. Y no hablemos de todo lo que se ha venido publicando, referido a este tópico, en esta misma sección y en innumerables colaboraciones debidas a las péñolas de los más brillantes escritores del campo espiritista mundial, conocidos hasta el presente, que ha ido desfilando por estas páginas, desde el año 1923, en este mismo mes, fecha en que surgiera al campo periodístico "LA IDEA". Si nos dedicáramos a llevar a cabo una tarea antológica, de todo ese material estampado, habíamos de completar una monumental bibliografía señera.

En otra campaña en que se ha actuado con energías poco comunes, desde el ámbito de la CEA, en afinidad con la labor que desempeña hoy Salud Pública, por intermedio del departamento de Psicopatología Aplicada y organismos dependientes, es en la señalación de la diferencia existente entre todos aquellos individuos o instituciones, que titulándose espiritistas, *lucran, engañan o explotan la credulidad de los seres dolientes, tergiversando las sanas prácticas que de nuestras filas propugnábamos. La dependencia oficial, por su parte, actuaría ahí con mayor eficacia de la que la Central espírita puede desarrollar, pues aquélla podrá intervenir con la suficiente energía que le confiere su preponderancia nacional, para poner coto a tales nocivas y perjudiciales prácticas, que llegan a inferir un agravio a la misma civilización.*

La Resolución Ministerial que comentamos y que en la sección respectiva publicamos íntegramente para su completa difusión, señala claramente en sus consideraciones que: ..."Las sociedades federadas a la Confederación Espiritista Argentina y también las no federadas, han

prestado amplia colaboración en el cumplimiento y aplicación de la Resolución Ministerial Nº 23.135/50". Esta decisión es, la que emanada el 25 de febrero de 1950, imponía el cumplimiento de una serie de recaudos para evitar tales desmanes de gente inescrupulosa —o más bien dicho, en honor a la verdad: poco evolucionadas—, que tanto mal ocasionaba a la sociedad y por rebote a la seriedad de nuestra doctrina, a la cual invocaban como un acreditado membrete que revalidaba capciosamente sus arteras maniobras.

En tal ocasión —necesario es destacarlo, como lo hicimos en otra oportunidad (1)*— tuvimos el sorprendente reflejo revelatorio de la convicción y firmeza de ideales que anima a los adeptos de nuestra colectividad, los cuales concurrieron en masa a dotarse del* certificado de salud mental, *que en tal emergencia se exigía para poder concurrir a las sesiones fenoménicas. La concurrencia de adeptos superó los cálculos más optimistas que de nuestro prisma se efectuaran, haciendo desbordar todo margen de posibilidades del Instituto de Psicopatología Aplicada, para otorgarles a cuantos concurrieron a diario en número cada vez más creciente, el referido documento.*

Con ello quedó demostrado palmariamente que el conjunto de adeptos que giran bajo el núcleo federado, no puede ser tildado de sector embarcado en los desvíos que Salud Pública, con encomiable denuedo, se propone depurar. Y además, al presentarse sin hesitación a someterse a un examen profesional, demostraba la seguridad que lo embargaba, de que no se hallaba en contravención con ningún principio moral, ni menos patológico.

Y el corolario de tal salida de todos los adeptos espíritas, de sus respectivos centros de actuación, fué que el índice de cordura dado en tal presentación, rebasó los niveles más exigentes que la ciencia puede pedir. De la inmensa caravana de observados, nadie fué rechazado por no llenar tales requisitos.

Mas cuanto puede llenar de mayor satisfacción a todos los que trabajan dentro del ingente cúmulo de faenas que la CEA efectúa, es el implícito reconocimiento de las autoridades, a la eficacia del Instituto de Enseñanza Espírita de la CEA, en su rol específico, orientador y especializante. Valga este reconocimiento como un singular estímulo para seguir firmes en la brecha y no desmayar hasta alcanzar el propósito, la finalidad que se persigue en tal actividad: lograr un núcleo de adeptos especializados en amplios conocimientos adecuados, para que puedan hacer frente a la labor medianímica con el mayor éxito mental y físico. Experiencia que debe esperarse de quienes tienen conquistada la suficiente autoridad escolástica, para desempeñarse eficazmente en ese arduo campo situado en las fronteras de los dos mundos: el físico y el espiritual.

Este es en cierto modo, el lado agradable de la decisión estatal que venimos comentando, no todo es del mismo tenor. Magüer si bien la resolución integralmente impone a quienes están al frente de las sociedades espiritistas compromisos graves, entendemos desde nuestra percepción y de acuerdo a como se ha actuado en el radio de acción federalista hasta el presente, que tal situación de cosas ha de afirmar en seriedad y jerarquía a nuestro movimiento.

Este suceso nos pondrá en vías de una campaña, tal vez la más ardua que ha debido afrontar la CEA, en sus cincuenta y un años de existencia. No ha de ser ello, empero, óbice para que cejemos en la tenacidad de nuestra acción, pues la vida misma —gran maestra—, nos está

(1) Véase LA IDEA, Nº 322, de marzo 1951. "Reiniciación de Actividades".

dando a diario la ejemplar lección de cómo debemos comportarnos en nuestras actitudes frente al periódico vivir: son los tropiezos, las dificultades, el dolor, los que nos incitan a perseverar, los que nos hacen más fuertes y los que nos dan oportunidad de poner en juego todas las fuerzas latentes que animan nuestro ser físico y espírita.

Una ola de entusiasmo ha circulado en los primeros momentos, por el seno de nuestras filas, al enterarse del alto concepto que en las esferas oficiales se poseía de las sociedades de el grupo federativo. Aunque sea éste un desahogo lógico, no ha de ser esa la tónica de nuestra actitud. Troquémosla, en cambio, por la fe en que todo ha de salir bien, porque en nuestra conciencia ha de hacerse firme propósito el aportar todas las energías, saturadas de sano idealismo, para que podamos poner la proa de nuestra nave en el exacto rumbo de la superación, en el norte del bien, del amor, de la paz y la fraternidad de todos los hombres, sean cuales fueran los mares bravíos por los cuales tengamos que navegar.

Sin dar gratuito albergue al pesimismo, ha de analizarse con reposado criterio el estado actual de las cosas. Porque el sólo hecho de que se proponga realizar un examen psicológico, metapsicológico y psiquiátrico, que ha de llevarse a cabo con los sensitivos, impone una delicada tarea para los mismos profesionales especializados en cuestiones psicológicas, y máxime cuando no sabemos hasta dónde el hombre de hoy —de toda la vasta gama de especialidades— puede realizar un control minucioso y exacto de tan sutiles fuerzas o poderes, y dar un veredicto justiciero que otorgue facultades o las retire.

Creemos que en cuanto a este aspecto se refiere, la Cámara de los Comunes de Inglaterra, nos ha dado una normativa que no puede dejarse pasar por alto como modelo de actitudes. Una arcaica ley nacional inglesa condenaba toda práctica medianímica, involucrándola con las que desplegaban vagabundos y hechiceros, penando a quienes incurrieran en tales "delitos", como lo hicieran con individuos de la más baja estofa. En el debate que se promoviera en redor a un proyecto de derogación de tal ley, en sesiones memorables, todos los sectores idealísticos políticos y religiosos, hicieron oir su voz para enaltecer las virtudes del sano comercio con el más allá y las secuencias morales que de tales prácticas se desprendían. La cámara toda, por absoluta unanimidad, decretó al fin la libertad de practicar la mediumnidad, en cuanto se lo hiciese en favor de fines morales y de investigación.

Por todo lo dicho, la Resolución Ministerial Nº 37.635, coloca al Espiritismo activo en una situación especialísima. Puede ésta ser dividida en dos puntos muy importantes, que la colectividad espírita debe estudiar detenidamente, para sacar de ellos sus amplias resonancias. En primer término tenemos el compromiso que se le ha creado al Instituto de Enseñanza Espírita, al cual debemos apuntalar con todas las fuerzas de nuestro convencimiento y amor a la causa, para que cumpla con éxito el importante cometido que le señala Salud Pública. Esto se consigue concurriendo asiduamente a las clases, los que deben cumplir con el requisito exigido, y el resto, poniendo virtualmente "el hombro", para que se afirmen los sólidos cimientos físicos y espirituales —entiéndase en toda su importancia que hemos dicho espirituales, *no como simple y mera expresión, sino confiando plenamente en la ayuda de los seres del espacio que nos guían y alientan— de la ciclópea estructura pedagógica que ya deja columbrar el Instituto en su predio actuativo, a pesar de su corta existencia.*

En segundo término y con la pátina de angustia que pueda traer aparejado, podemos colocar el aspecto que señala el cumplimiento del

DOCTOR JUAN DRIESCH

(HANS DRIESCH)

1867 - 28 DE OCTUBRE - 1951

Nota biográfica de

JOSE CACERES

(Del Ateneo Espírita de Artes y Letras de la C. E. A.)

Juan Driesch, filósofo y profesor alemán, nació en Kreuznach el 28 de octubre de 1867. Desde 1877 hasta 1886 estudió en el Johanneun de Hamburgo, y desde 1886 hasta 1889 en las universidades de Friburgo de Brisgovia, Munich y Jena. Dedicóse a la Medicina, Filosofía y Jurisprudencia y en 1889-90 hizo su primer viaje de estudio al Asia tropical, y otro en 1893-94. Desde 1891 hasta 1900 estuvo ocupado en experimentos biológicos en la estación zoológica de Nápoles. A su regreso se estableció en Heidelberg, dedicándose a la filosofía natural y a la Lógica; en 1909 fué nombrado "Privatdosent" de la Universidad, y en 1921 se le llamó a Leipzig como profesor numerario. Su prestigio como filósofo y biólogo le abrió las puertas de numerosas academias extranjeras, como la Sociedad de Ciencias Naturales de Dantzing, la de Investigaciones Psíquicas de Londres (que presidió en 1926-27); socio honorario del Instituto de Pedagogía de Ginebra y presidente honorario de la Sociedad de Investigaciones Psíquicas de Atenas. En 1922-23 pasó a dar conferencias a China, Japón y América.

Observador asiduo de la naturaleza, está reputado como uno de los más profundos metafísicos e investigadores psíquicos de la actualidad. Profesor de filosofía natural de Heidelberg. Es el más eminente representante de la ciencia del vitalismo, que significa toda doctrina que afirma que los fenómenos de la vida vegetativa, propia de las plantas, no puede explicarse solamente por las fuerzas físico-químicas de la materia común, aunque ésta se suponga en los organismos especialmente estructurada; sino que es menester además admitir algún principio vital distinto de aquellas fuerzas y de aquella estructuración del organismo, sea cual fuera, por lo demás, la naturaleza íntima de este principio y su manera de intervenir en las operaciones vitales del organismo.

Es tan profundo su estudio y tan amplias sus conclusiones, que se puede afirmar que nadie sería mecanicista sin refutar primero los argumentos de Driesch. Su obra capital es "Philosophie des Organischen" (2 t., Leipzig 1909), que leyó en la Universidad de Aberdeen y después de la cual se le ofreció la cátedra extraordinaria de teología natural, instituída por Gifford. Presenta con gran naturalidad los argumentos que siempre han inclinado al sentido común de la humanidad a admitir un principio vital, que denomina con el nombre tomado de Aristóteles de "entelequia". Es el conjunto, un desarrollo de las ideas expresadas antes por el mismo autor en "Analytische Theorie morphogenischer Vorgaenge; Ein Beweis vitalischen Geschehens" (1899), "Die Seeli al elementaren Naturfaktor Studien ueber die Bervegungen der Organismen" (1903), "Naturbergriffe und Natururteile, Analitische Untersuchungen zur reinen und empirischen Naturwissenschaft" (1904).

En todos estos escritos analiza los fenómenos de la biología, para investigar la última raíz de donde proceden, encontrando ilógico afirmar que las manifestaciones vitales no sean de un orden esencialmente distinto de las fuerzas mecánicas y químicas del reino mineral. Porque, a los ojos de Driesch, el ser viviente no es una máquina, no son sus partes homogéneas, como porciones de una misma masa que el arte o la naturaleza haya trabado entre sí, antes su entelequia es esencialmente distinta del constitutivo de la materia. Porque la vida es para él una cosa de por sí, y no un arreglo especial de los fenómenos inorgánicos, un algo que se caracteriza por su tendencia finalista, que existe en el principio de la evolución de todo cuerpo orgánico y es la base de una combinación típica, de movimientos típicos. El final de "Phil. des Organischen" anuncia la dirección puramente filosófica que había tomado Driesch posteriormente, rechazando con Leibniz y Hegel toda ciencia que no envuelva la filosofía,

---

examen médico para el elemento medianímico. Este hecho no debe cohibirnos, pues los facultativos especialistas no podrán decir ni saber, más de lo que saben nuestros destacados experimentadores, que se han pasado largos años acumulando pruebas y capacitación, para poder definir quién es realmente un médium o quién sólo posee pseudomediumnidad, tal como califican desde el ángulo oficial, al aspecto negativo de la facultad.

Sabemos con cuanto celo, con cuanta experiencia y capacidad hay que internarse en el campo nebuloso del animismo y del espritismo medianímico, para salir de él con una conquista que pueda llevarnos a una certeza que nos permita ser jueces ecuánimes.

porque no hay más que una especie de saber humano. En efecto, en sus ulteriores publicaciones: "Ueber den Begriff Natur" (1909), "Zwei Votraegé zur Naturphilosochie, I", "Die Logische Rechtfertingung der Lehre von der Eigengesetzlichkeit des Belebten, II", "Ueber Aufgabe und Begriff der Naturphilophie" (1910), "Ordnungslehere, Ein System des nichtmephysischem Teiles der Philosophie mit besonderer Beruecksichtigung der Lehre vom Werdem" (Jena, 1912), y "Die Logik als Aufgabe" (Tubinga, 1913), trascienden todas las ideas de la biología y se ciernen en las regiones abstractas de la lógica y metafísica, esforzándose con éxito por reconstruir el puente que se cree roto desde Kant, de lo subjetivo o conocimiento con lo objetivo y la realidad de la "cosa en sí".

El profesor Driesch fué elegido en 1926 presidente de la Sociedad de Investigaciones Psíquicas de Londres, en sustitución de M. J. G. Piddington, siendo la primera vez, desde el origen de la célebre Sociedad, es decir, desde el año 1882, que se concedía este honor a un alemán, pero justo es decirlo, nadie más digno que él, ya que Driesch es uno de los filósofos más eminentes de Alemania y al mismo tiempo uno de los universitarios que han tenido el valor de reconocer la metapsíquica (nombre dado al Espiritismo por los hombres de ciencia) y de introducirla en sus obras en espera de hacerlo en la enseñanza oficial. Habiendo tenido ocasión de comprobar en Munich, con Schrenck-Notzing, la realidad de los fenómenos físicos, no ha hecho, como algunos de sus colegas, una selección arbitraria en el conjunto de los hechos, para adoptar los más verosímiles o los más conformes con sus ideas precocenbidas. No se ha creído —como otros, pseudos científicos— que hayan o no pasado por las universidades, ya que títulos "suponen ciencia", a poner en duda los trabajos de experimentadores concienzudos y prudentes. Además se ha dado cuenta de la profunda solidaridad de las dos diferentes categorías de fenómenos, que es lo propio del espíritu filosófico, y los ha hecho entrar en su interpretación general del alma humana y del universo.

Se puede decir que el Espiritismo tenía un lugar preparado en su sistema, en tanto que él destruye el materialismo o las teorías derivadas, en las cuales la conciencia sólo es considerada como un epifonema y la vida como una manifestación de las fuerzas físico-químicas. Es evidente que Driesch no habría adoptado tan fácilmente la metapsíquica de no ser espiritualista; pero esta tendencia natural del espíritu humano de buscar los hechos que justifican sus propias teorías, sólo puede extraviar a los metafísicos puros, los filósofos que se mantienen lejos de la experiencia. Pero Driesch es ante todo un científico. De los fundamentos sólidos de la biología se ha elevado a las más altas cumbres de la especulación y no ha tenido que modificar sus conclusiones para dar entrada a las manifestaciones espíritas o hechos llamados supranormales.

El mismo Driesch ha reunido las experiencias capitales que invalidan las teorías mecanicistas aplicadas a los fenómenos de la vida en los conceptos que seguirán.

"Todos los seres organizados —dice— proceden de un huevo, es decir, de una célula única que se divide, sea por la fecundación, sea por traumatismo, o modificaciones del medio químico. Primeramente el huevo da nacimiento a dos células, luego a cuatro, después a ocho, etc., que se disponen de una manera siempre igual para reproducir el tipo de la especie. Se puede seguir muy bien con el microscopio las primeras etapas de esta operación constructiva, muy rápida a veces, según la riqueza del medio nutritivo. Pues bien, si se toma un huevo de erizo en vías de desarrollo y si con una punta se separa la mitad del grupo celular, dos células de cuatro, por ejemplo, o cuatro de ocho, cada una de las dos mitades continúa su desarrollo y da un erizo completo. La única diferencia es que estos erizos sólo tienen la mitad de la talla específica normal. Inversamente, si se toman dos huevos de erizo y se les junta de manera que sus ejes estén paralelos, se fusionan y dan un erizo, de tamaño doble.

"Estas sencillas experiencias no son explicables según la teoría que reduce la ontogénesis (desarrollo del individuo) y la vida a las acciones físico-químicas: ósmosis, capilaridad, afinidades químicas, diferencias de potencial, etc. Claudio Bernard ya reconocía que había que tener en cuenta un factor enteramente nuevo, irreductible por los agentes físicos: "La fuerza vital —decía— dirige los fenómenos que ella no produce; los agentes físicos producen los fenómenos que ellos no dirigen". Driesch completa este vitalismo demostrando por la experiencia que la célula de un organismo no es únicamente fracción de este organismo, puesto que lleva en sí misma la facultad de reconstituirlo por entero. La célula no es análoga a un ladrillo en un edificio, sino más bien a un soldado que es capaz, en un momento dado, de mandar una compañía. Así, cada célula obedece a un principio de "totalidad" que Driesch, en recuerdo de Aristóteles, denomina "entelequia", y que siendo inmaterial, se encuentra fuera del alcance de nuestros sentidos. Todas estas ideas están expuestas, con gran fuerza sugestiva, en la magistral obra de Driesch "Filosofía de lo orgánico", que coronó en 1909, veinte años de trabajos biológicos.

Driesch hace precisamente observar que "existe algo extraño a la biología normal, en el hecho de que la representación subconsciente de un hombre adquiere una realidad empírica en el cuadro de los hechos materiales". Y añade que la biología normal, todavía no ha encontrado su explicación en la ideoplastía.

En todo caso, la noción de la entelequia, es decir, de un agente inmaterial —espíritu— que impone la forma de las construcciones biológicas, nos permite comprender las construcciones biológicas, las materializaciones por medio de la materia tomada al médium. "Los fenómenos parapsíquicos sólo representan, efectivamente, un vi-

talismo extendido, un supervitalismo. La materia que todavía no ha estado bajo la influencia del agente vital, cae bajo esta influencia, exactamente lo mismo que en la asimilación". En el caso en que los fenómenos espíritas no están en continuidad material con el cuerpo, le suscita grandes dificultades. Hay apariciones a distancia que no son simples alucinaciones y que son simples manifestaciones de espíritus. Driesch no se pronuncia y reclama nuevas experiencias, pues este fenómeno es innegable.

Las manifestaciones psicológicas del Espiritismo encuentran igualmente sitio en el sistema de Driesch, desde el momento en que admite la realidad del alma individual como "una multiplicidad, en gran parte inconsciente y sin relación con el espacio". Driesch ha explicado en uno de sus estudios cómo se podía hacer entrar la telepatía y la clarividencia en su filosofía. Su punto de partida metafísico no es el pensamiento, como el "Cogito" de Descartes, sino el hecho de conciencia personal. "Tengo conciencia de algo", esto le sirve para fundar la psicología o, más bien, una ciencia más general, que él llama "teoría del orden" (ordnungslehre) y que no es más que una lógica entendida en el sentido más general, pues comprende todos los problemas de los datos inmediatos de la conciencia. De la teoría del orden pasa a la teoría de la realidad (Wirklichkeitslehre), es decir, a la metafísica, pues sorprenderá no poco que Driesch llama metafísica a la ciencia de lo real. Pero su metafísica, aunque sobrepasando la experiencia y siendo artículo de fe. no tiene nada de místico ni de irracional. Los problemas del tiempo y del espacio, por ejemplo, son de su incumbencia.

En psicología rechaza Driesch la vieja teoría de la asociación de ideas, que ya no podía subsistir después de las críticas de Hartmann, James y Bergson. Con Kulpe y Marbe, procede al análisis exacto del pensamiento y de la voluntad, y llega a la conclusión de que los datos inmediatos de la conciencia son mucho más ricos de lo que se había creído hasta hoy, además de que la vida espiritual comprende factores de dirección, como la vida orgánica. Entre estos elementos de la vida espiritual existe especialmente el "sentido", la "significación", que es un objeto de experiencia tan primordial como los datos sensoriales, aunque tienen carácter más abstracto. Por ejemplo, la experiencia de la relación entre dos objetos es tan inmediata como el sentimiento del pasado.

Abandonando la vida interior para considerar los objetos exteriores, Driesch encuentra en primer lugar el cuerpo, que forma parte de la naturaleza orgánica, y al que denomina la entelequia "psicoide". ¿Cuáles son las relaciones entre el cuerpo y el alma? En 1916 las definió en su libro "Leib und Seele". La naturaleza orgánica del cuerpo le impide adherirse a la doctrina del paralelismo psico-físico, que es actualmente, como es sabido, la forma refinada mediante la cual se intenta salvar el materialismo; pero Driesch admite el paralelismo entre el cuerpo, considerado como objeto de la naturaleza, situado en el espacio, y el alma considerada como una realidad autónoma, consciente, que no depende del espacio. En realidad, para Diesch tres cosas son paralelas y se corresponden estrechamente, porque son los tres aspectos de una sola y misma realidad. Para el positivista todo se reduce a la experiencia consciente. Driesch añade, pues, una entidad metafísica (y para él, por lo tanto, una realidad) que, considerada "de dentro", es el alma, y considerada "de fuera", es el "psicoide". En lenguaje corriente se trata de la personalidad psicológica y de la personalidad biológica, cuyo paralelismo deviene riguroso desde el momento en que la biología deja de ser una ciencia puramente psicofísica.

El paso de esta concepción de la fisiología normal, al trance medianímico, es fácil. La telepatía es la comunicación entre dos almas, la clarividencia es la percepción directa, sin intervención de los sentidos físicos; la comunicación medianímica es la intervención de una tercera entidad —espíritu— independiente del alma del médium. Así se acerca Driesch a la afirmación espírita al decir que "se podría decir que las almas individuales formar parte de un alma superior, y que, en ciertas condiciones, pueden comunicar por su parte inconsciente" (trance).

En la explicación de la clarividencia, Driesch admite la idea que el alma podría ser un "speculum mundi", como pensó Leibnitz, una especie de espejo del universo, con lo que se acerca a la realidad según el Espiritismo, por cuanto se sabe que el alma del médium es llevada al plano astral adonde ve el objeto de la clarividencia.

Tal es, esbozada a grandes rasgos, la filo-

SUS ULTIMAS PALABRAS

El diputado nacional recientemente fallecido: Dr. Luis Dellepiane, al despedirse de su última actuación terrena, vertió expresiones, que merecen consignarse en nuestras páginas, por el valor que poseen para lo que desde el seno de nuestra colectividad venimos señalando, con respecto a la inmortalidad del alma.

Su colega de bancada, Dr. Arturo Frondizi, que hiciera uso de la palabra durante la inhumación de sus restos, en el cementerio de la Recoleta, dijo en su discurso de despedida —según versión del matutino "Clarín", del domingo 2 de septiembre—, que luego de escuchar el Dr. Dellepiane una Fuga de Bach, le expresara: "Amo la vida; la amo con todas mis fuerzas; la amo en la música que estuve escuchando; la amo en los pájaros, en las flores, en mis seres queridos, en la juventud, en todo lo que me rodea; sin embargo sé que voy a morir y estoy preparado para ello y como creo en la vida eterna del espíritu, no temo pasar de la obscuridad terrena a la luz y a la grandeza del más allá".

NUEVOS RUMBOS A LA MEDICINA



Por el

Dr.

IGNACIO

FERREIRA

Traducido por JOSE CACERES

(Del Ateneo Espírita de Letras y Artes de la CEA).

(Conclusión)

Nos transmiten sus malos pensamientos, nos inducen a las malas acciones, nos persiguen, nos arrastran a los vicios y a las malas acciones, con tanta más facilidad porque viven junto a nosotros y van buscando la falla de la coraza, sin que nosotros los podamos ver ni sentir con nuestros sentidos materiales.

El obsesor es un enemigo cobarde y terrible, que espera mientras sigue nuestros pasos y nos destila en nuestras mentes gota a gota las mayores torpezas, los cuadros más atractivos para que flaqueando, caigamos en sus redes que son las de la imperfección, el mal, la venganza, el ludibrio, los vicios y todo lo que nos aparte de la moral y la justicia.

En la rama de la medicina, en la psicología principalmente, estos hechos se presentan por millares, haciendo caer conceptos hasta ahora reputados como leyes y cimientos básicos de esta ciencia.

Compendios y más compendios científicos serán dejados de lado como inútiles investigaciones de centenas de miles de cientistas que consumieron existencias enteras en pos de algo que no encontraron.

Esto, no obstante, no fué un trabajo perdido. Ese esfuerzo, ese ejemplo y esa tenacidad sirvieron de estímulo a otros que seguirán por distintos caminos en busca del *espíritu* que tantos siglos ha sido buscado por el propio espíritu.

Hechos que por milenios intrigaron principalmente a la medicina y a la psicología, dejándola en la duda y en la incertidumbre pues en su andar, siempre se encontraban las continuas fallas y las continuas decepciones creyendo cosa banal el introducirse en este campo de experimentación.

En este hermoso campo, hasta ahora abandonado, podrán caminar seguros, sondeando cada vez con mayores ventajas, ya que todas esas fallas, todas esas dudas, todas esas incertidumbres que les han asaltado y que les puedan asaltar, serán disipadas al enfrentar los acontecimientos actuales con los conocimientos antiguos. Las nuevas revelaciones les darán la respuesta a ese interrogante que siempre brilló como un fuego fatuo delante de ellos, desafiando sus conocimientos y sus investigaciones.

Semillas así son lanzadas y germinarán cada vez con más fuerza, y sus frutos se esparcirán cada vez más, llevados por el viento de la ciencia que marchará firme y despreocupada, sin que le falte el alimento necesario para fortificarla y engrandecerla.

Serán nuevos mares y nuevas tierras descubiertas, con la ventaja de que tendrán a su lado guías sinceros y conocedores del terreno, luces amigas, ansiosas siempre de un contacto mayor con los humanos, recibiendo poco y dando mucho, en el ansia sublime de auxiliar a la Humanidad para que su progreso, su evolución y su ascenso se haga en la forma más rápida.

En este mundo nuevo y grandioso, bien estudiado y bien comprendido la ciencia podrá utilizar sus instrumentos de trabajo, conciente de que sus resultados la elevarán mucho más en el concepto de los hombres, pues en él encontrará medios tan eficaces y tan sublimes para mitigar los sufrimientos de la Humanidad, que la misma vendrá hacia ella tan admirada y sorprendida, como reconocida. Como en los tiempos aúreos en que le daba el valor justo y merecido, merced a su esfuerzo, a su despren-

---

sofía general de este eminente profesor, cuya adhesión es tan preciosa para el Espiritismo. Es un notable espíritu, partidario de la fraternidad entre los pueblos. Recordaremos que durante la guerra de 1914-18 se negó, con Einstein, a firmar el célebre manifiesto de los intelectuales alemanes, como afirmación de su pacifismo.

dimiento y a su lucha por la verdadera finalidad: alejar dolores y secar lágrimas.

Las semillas sembradas así, germinarán. Esa nueva Era surgirá así para la humanidad, porque la ciencia en posesión de esa flamante brújula y de instrumentos de precisión e iluminada por el farol bendito de la Espiritualidad, podrá tomar con más seguridad y más precisión el timón, con mano segura, seguirá su rumbo que hoy tan desviada se encuentra, inyectando nuevos bríos y nueva confianza a los millones de navegantes que se pongan bajo su protección y sus cuidados.

Millones y millones de seres serán salvados, de esta forma, porque cada consultorio médico será una antena emisora de pedidos de socorro lanzados al Infinito, a las entidades amigas, y al mismo tiempo receptoras de los auxilios eficaces de esos colegas desencarnados que siempre luchan en el espacio, con mayor comprensión de sus finalidades, pues ya no tienen más ambiciones, orgullo ni envidia que turben sus sentidos.

En los sanatorios espíritas, con la ayuda de médiums concientes de la sublimidad de su misión, serán los puertos adonde se refugiarán esos náufragos arrancados al furor de las olas y adonde mojados y tiritando todavía, bajo la impresión aun de la lucha que han librado contra los elementos; famélicos, encontrarán esa sopa humeante y reconfortante que se les servirá para reanimar sus debilitados organismos, a la vez que palabras de protección y reconfortamiento moral para sus espíritus minados por la desesperación, para que al fin puedan seguir su marcha procelosa por el mundo, para el cumplimiento de su misión, en procura del pago de las deudas que hayan ido contrayendo en su camino, muchas veces por el espejismo de las engañadoras luces que fueron encontrando en su largo sendero.

En cuanto a la ciencia de lo alto, desde su sitial, amparada por la VERDAD SUBLIME DEL ESPIRITISMO, viendo que la fila inmensa de la Humanidad, va ya por los caminos tortuosos de la vida, caminando alegre y radiante, entonando himnos de loor a su grandeza a su esfuerzo, la ciencia sonreirá feliz y satisfecha, consciente de la sublimidad de su misión.

Entonces, cuando dirija una rápida ojeada al pasado, verá cuántas veces los engaños con que su orgullo y su mala fe le empañaban sus ojos, dejando de mitigar tantos dolores, de alejar tantos sufrimientos. Sentirá que lágrimas furtivas ruedan por sus mejillas, como mudos testimonios del dolor de su propia conciencia.

POBRES OBSESADOS

Como hemos dicho varias veces, y no nos cansaremos de repetir nunca, *los casos de obsesión que hay en todos los hospicios,* formando parte de esa legión de dolientes, generalmente clasificados como incurables y entregados a los cuidados de especialistas, que a su vez se ven embarazados *ante ese género de locura, que no es locura* y con esa dolencia que no es dolencia.

Buscan la *lesión orgánica* y no la encuentran.

Se basan en el *factor medio,* como pretexto, como válvula de escape, y se encuentran aún más desconcertados porque no hallan las condiciones desfavorables. Mientras tanto el doliente está ahí, gritando siempre, hablando casi sin cesar, demostrando una perturbación cerebral completa, necesitando a veces hasta que se le ponga la camisa de fuerza, cuando tiene esos accesos de furia en que fracasa toda medicación.

Fichan a esos dolientes, dando como causa de su mal a cualquier nombre enrevesado, y de vez en cuando, sin que

SEÑORA... SEÑORITA...

¿Pertenece usted a la gran colmena?

Hagamos Espiritismo uniéndonos en una labor provechosa y elevada.

Federarse es el ineludible deber de toda mujer espiritista.



FEDERACION ARGENTINA DE MUJERES ESPIRITAS

Contribución mínima: $ 1.—

Secretaría: S. de Bustamante 463

el que lo da sepa el porqué de las cosas, que se encuadran perfectamente entre los casos que explica perfectamente el Espiritismo.

El especialista cavila en la noche, muchas veces, sin poder conciliar el sueño, pensando en esos casos tan particulares en que un doliente loco no es loco, y asaltado por esa duda pasa la noche sin sosiego, como si tuviese el cuerpo cubierto de parásitos que lo atormentaran sin descanso...

¿Qué médico, más aun que especialista experimentado puede conciliar el sueño cuando su propia ciencia y conocimiento no se encuentra a la altura de poder explicar *la causa y el porqué* de la dolencia de un enfermo que ha sido entregado a sus cuidados?

Después de recurrir a toda la terapéutica, el mal no cede un paso en el terreno de su destrucción, torturando siempre, a veces a un cuerpo joven y fuerte que no tiene el menor indicio de lesión orgánica.

Pasan los días, los meses y los años y esos infelices dolientes van enflaqueciendo, cada vez más, hasta que son abandonados como incurables, entregados a su propia suerte, cuando muchos de ellos, con relativa facilidad, podrían quedar libres de sus males y ser reintegrados a la vida de sociedad como elementos útiles, que cooperarían con su trabajo al engrandecimiento del país.

Son millares los dolientes que viven como animales, enjaulados en las celdas y los pabellones de los hospicios, a veces, verdaderos cubiles de fieras, pasando meses y años sin tomar ni una sola gota de medicina, después de que sus estómagos, sus músculos y sus venas recibieron ya todos los medicamentos y todas las inyecciones aconsejadas por los compendios y por los laboratorios...

Son millares los *obsesados* que viven así, víctimas de la falta de un socorro llegado a tiempo de la propia ciencia.

Entidades invisibles e inteligentes dominan sus espíritus debilitándolos, enflaqueciéndolos y transformándolos en verdaderos autómatas, en demonios envenenados por los flúidos malsanos de los espíritus turbados por los que están envueltos, por los obsesores que las infiltran en odio, su venganza y todos los apetitos materiales.

En el transcurso del tiempo, esos organismos por fuertes que sean, se van debilitando, enflanqueciendo, se van atrofiando, intoxicados por todos los medicamentos y las experiencias que les hacen y terminan reducidos a la condición de entes humanos que ninguna terapéutica podrá ya jamás auxiliar ni vivificar, ni producir ninguna reacción benéfica...

¡Pobres obsesados!

Vuestra locura no necesita medicamentos.

Vuestra desesperación, vuestra angustia y vuestros dolores no necesitan ni drogas ni estupefacientes... Requieren, sí, palabras de cariño y de amor, exhortaciones cariñosas, amistosas y explicativas para esas entidades inteligentes e invisibles que os dominan y os subyugan, haciendo así que vuestros espíritus sufran las consecuencias de pasados remotos...

Son pruebas necesarias, por deudas anteriores a vuestras existencias, bien lo sabemos, pero ese martirio cuando es prolongado más de lo necesario, abatiendo algunas veces vuestro físico, imposibilita así a vuestro espíritu el conti-

XXVIIIº ANIVERSARIO DE "LA IDEA"

El 1º de octubre de 1923 surgía a la palestra periodística, con muy animados impulsos, el órgano periodístico de la Confederación Espiritista Argentina. Tal vez nuestros predecesores no albergarían entonces en su ánimo la creencia de que hubiera de poderse pasar durante veintiocho años por el árido camino que debe hollar una revista de carácter idealístico, cuya misión ha de ser el pregonar las bondades del espíritu ante un mundo que parece sólo dispuesto a ensalzar las cosas relativas a la materia.

Dios mediante, nos hallamos hoy iniciando la vigésima novena etapa cronológica, con tanto amor y tantos bríos, como creemos han de haberlo hecho aquellos que en la primera hora pusieron en marcha el delicado mecanismo de "LA IDEA".

El domingo 7 del corriente, nos reuniremos en los salones de la CEA, con todos los amigos que quieran compartir con nosotros este acontecimiento. En tal ocasión se efectuará un acto cultural y artístico, con el que nos proponemos celebrar modesta, pero adecuadamente un año más de vida.

nuar su lucha con las demás pruebas terrenas...

Cantad hossanas ya, infelices obsesados, pues en innumerables rincones del mundo voces amigas se hacen oír, clamando a los gobernantes y a la ciencia oficial, por un poco más de amor y comprensión, para que se les procure hospitales adecuados, a donde con el apoyo de *médiums amigos,* que serán los instrumentos con los que se descubrirán vuestros enemigos del espacio, librándoos de sus persecuciones, poniéndoos en el camino de la Verdad, a fin de que más libres y más contentos, podáis continuar andando por el camino de vuestras pruebas, encorvados por el peso del madero, pero fortificados por la luz vivificante de la *Redención, que brilla, que brilla allá a lo lejos, en el infinito espacio...*

Muy pronto, infelices obsesados, la ciencia oficial echará por tierra el orgullo que empaña sus sentidos, y guiada por la luz suave de la espiritualidad, podrá caminar por un terreno más firme, sufriendo pruebas mayores y, a veces, desesperanzas, pero resuelta en dirección a la frontera entre los dos mundos, a donde encontrará las causas de vuestros sufrimientos y los medios capaces de que cesen vuestros sufrimientos, de atenuar vuestros dolores y de mitigar vuestros tormentos.

Muy pronto, pobres obsesados, la ciencia oficial, cansada de conocer la materia, desviará su vista y sus sentidos hacia el inmaterial espíritu, procurando con sus pinzas y sus bisturís disecar también ese segundo cuerpo, en procura de los sentimientos que encontró en el organismo físico humano.

Muy en breve la ciencia oficial, cansada de investigar lo infinitamente pequeño, procurará también develar *lo invisible,* que la deslumbrará con tantos medios y tantos recursos para atenuar los dolores de la Humanidad.

Un poco más de resignación, pobres obsesados, y veréis, satisfechos, que la ciencia oficial se posternará ofuscada por esa claridad que se aproxima cada vez más y cuyos rayos ya se infiltran, atravesando las tinieblas en que vive la Humanidad, hasta ahora iluminada apenas por las tenues y engañadoras luces de su vanidad y su orgullo.

Un poco más de resignación, pobres obsesados, pues ya sentimos desde aquí, desde este humilde hospital en que trabajamos, las intensas vibraciones de esa *Luz* bendita que se aproxima, lenta, pero inexorablemente, pues la verdad ha de abrirse paso, aclarando ya las oscuras veredas por donde la ciencia oficial anda tanteando casi a ciegas, sin una brújula que la guíe *en ese mundo invisible y desconocido,* adonde una vez que haya penetrado encontrará la fuente con las aguas de los cconocimientos, antes ocultos por el velo de su orgullo, de las conveniencias, de los intereses creados y de los dogmatismos...

Sólo así, vuestros males serán atenuados y vuestros enemigos serán separados, a fin de que, apoyados en vuestro cayado, podáis reiniciar la marcha lenta pero segura para el cumplimiento de vuestras respectivas misiones, pagando los tributos del pasado y auxiliándolos para que puedan soportar mejor los dolores y los sufrimientos que os habéis atraído vosotros mismos, cuando os desviasteis del verdadero camino, en encarnaciones anteriores, y os perdísteis en la encrucijada de la imperfección.

Un poco más de resignación, pobres obsesados, pues las señales de la *Verdad ya se apuntan* alegremente, anunciando que los tiempos son llegados, los tiempos de la LUZ y de la VERDAD.

¡La LUZ que ilumina!

¡La VERDAD que consuela!...

FIN

Termina así "Novos Rumos a Medicina (Nuevos Rumbos a la Medicina) del Dr. Ignacio Ferreira, actual director del Hospicio de Alienados de Uberaba (Brasil), con el que ha conmovido las bases de la Ciencia Médica, principalmente en la rama de la Psiquiatría, gracias a la práctica del Espiritismo con el apoyo de los médiums. Como el doctor Carl Wickland, de la Facultad de Medicina de Chicago, con su libro "Treinta años entre los muertos" —hoy en plaza, por haber sido reimpreso—, reflejan las experiencias personales y las conclusiones inobjetables a que llegaron en la curación de las obsesiones o "locos que no son locos", sino obsesados por espíritus. — N. de la R.

SOLIDAS PRUEBAS DE SUPERVIVENCIA

MATERIALIZACIONES A LA LUZ DEL DIA CON EL MEDIUM NORTEAMERICANO REVERENDO JAMES J. DICKSON

Ya nos hemos hecho eco, en nuestras páginas, de las maravillosas aptitudes medianímicas del reverendo James J. Dickson, en los números 308, 320 y 323, que corresponden a las ediciones de enero 1950, enero y abril de 1951 respectivamente. A través de lo vertido en tales oportunidades, ya tienen nuestros lectores una idea de esta preponderante figura norteamericana. El presente artículo, transcripto del periódico "Psichic Observer", nos amplía los detalles de los relevantes fenómenos que se llevan a cabo en la "Iglesia Espiritualista de la Revelación", esta vez a plena luz del día. — N. de la R.



JAMES J. DICKSON

Escribe

AMY MARSHALL

La hermosura deslumbrante, como la música inspirada, provocan en nosotros estados y vibraciones de sublime grandeza, demasiado divinas para ser expresadas en el lenguaje humano. Intentar con palabras, expresar la belleza de una rosa a quien nunca ha visto una flor, sería inútil. Y esta es mi posición al tratar de describir, con palabras adecuadas, lo más fielmente posible, lo que ha constituído la experiencia más maravillosa de mi vida, es decir, mi reciente sesión de materialización a la luz del día, con el Rev. J. J. Dickson, el admirado y querido pastor de la Iglesia Espiritualista de la Revelación, calle Grove Nº 2139, San Francisco, California (1).

Durante los muchos años que he estudiado Espiritismo y observado sus manifestaciones, no recuerdo que se hayan producido sesiones de materializaciones a la luz diurna. Por consiguiente, según lo que sé, el Rev. Dickson es el único médium con el cual se hayan logrado sesiones de esta clase. Esta, mi sesión de materializaciones a la luz del día, no es única, pues desde febrero de este año, en cada reunión o conferencia en nuestra *Church,* socios y simpatizantes presentes han relatado las extraordinarias sesiones de materializaciones a la luz del día que habían presenciado con el Rev. Dickson.

Uno de ellos, el Dr. Bulman, que vive en la Av. Central 95, San Francisco, médico muy conocido y una autoridad en Espiritismo, relató la sesión que tuviera con Dickson en su casa. El doctor Bulman se expresó así: "Minnie (guía espiritual del médium) se materializó cual una niña y se paseó por la habitación, mientras conversaba conmigo y con el Rev. Dickson. Luego, al mismo tiempo, se materializaron mis padres, mostrando sus adoradas caras, lo más claras y naturales, pero sin poder proferir palabra alguna. Desaparecieron y les sucedió mi Indian Chief (jefe indio) con sus típicas vestimentas. Era realmente espectacular con sus plumas y su traje".

Como muchos otros, el Dr. Bulman declaró que el Rev. Dickson se hallaba sentado fuera de las cortinas del gabi-

ASISTENTES AL ACTO COMENTADO

Residentes en San Francisco: H. Hartmann y C. Beck, Av. Hayes Nº *2022; J. J. Vistejn, St. Waller* Nº *1602; J. y F. Merver, Av.* 12, Nº *1220; D. K. Lenan, diputado, Asesor General y su esposa Madeline, Av.* 19, *2050; Luisa Kemp, Clayton* Nº *723; Sta. Amy Marshall; Gertrude Dickson. De pie a la derecha del gabinete: R. G. Svendsen y esposa, calle Leavenworth* Nº *625; Dr. J. G. Lahner, Grove* Nº *2139; Marie Alexander, Bush* Nº *1001; C. D. Schyberg, calle Clayton* Nº *909; M. y Nellie Bulman, Av. Central* Nº *95 y B. Miller, calle Belvedere* Nº *17. Varios de ellos están fuera de foco.*

nete, a plena vista, a la luz del día, y también conversó con los espíritus que así se presentaron.

Otra socia, activa colaboradora desde hace treinta años, la señora Magdalena Pierce, calle St. Hayes Nº 2022, San Francisco, relató en reunión pública su experiencia personal en una sesión a plena luz diurna. La señora Pierce fué a consultarlo para ver si podía conseguir el retrato, en pizaras, de su guía indio: Red Lily. Dió Dickson su asentimiento y la sesión se hizo a la luz del día, en la habitación dotada de gabinete. Mantuvo ella en sus manos el par de pizarras que había traído exprofeso (las pizarras se mantienen juntando ambas caras). Estas pizarras, en ningún momento, fueron soltadas, ni nadie más las tocó.

La señora de Pierce dijo que el Rev. Dickson se sentó a su derecha, fuera de las cortinas del gabinete, mientras ella, sentada a la luz del día, esperaba a "Juanita" (guía artística de Dickson), para que dibujara lo solicitado. Las cortinas del gabinete se abrieron, y allá, de pie, estaba "Red Lily" materializada, con su característico vestido. Red Lily se me acercó, y mientras nos pusimos a conversar, las cortinas se abrieron de nuevo y apareció Juanita, seguida de Minnie Brown, quien se colocó al lado del Rev. Dickson.

Entonces, la señora Pierce, dirigiéndose a Juanita, le manifestó: "Tenía la esperanza de que dibujarías a Red Lily para mí". Y Juanita respondió: "Voy a dibujar el retrato, mas Red Lily y yo pensamos que sería más interesante para usted si Red Lily se materializaba, a la luz del día, mientras la dibujo".

La señora Pierce y Juanita permanecieron entonces junto a ella, en frente de Red Lily, y tras breves instantes, Juanita dijo: "El retrato está terminado". Confesó la señora Pierce que estaba asombrada, pues Juanita, en ningún momento, hizo el más leve movimiento hacia las pizarras, ni las tocó para nada; no obstante, cuando las abrió contenían el hermoso retrato de Red Lily, exactamente tal como había posado. En conclusión, la señora de Pierce expresó: "Piénsese que había tres espíritus completamente corporizados hablando con el Rev. Dickson y yo al mismo tiempo, a la luz del día: Red Lily, Juanita y Minnie Brown. Por supuesto que jamás había asistido a una demostración tan maravillosa".

Los hechos que anteceden, los cito, porque son típicos en las experiencias de quienes siguen y acompañan al Rev. Dickson y han asistido a estas raras sesiones a la luz del día. Sé que todos aquellos que han presenciado sus materializaciones a plena luz les agradará leer este artículo.

Habiendo oído hablar a varios de tales maravillosas sesiones, deseaba intensamente asistir a una de ellas. Este deseo ferviente se realizó en la primera sesión, pues cuando me senté en el cuarto de sesiones, a través de cuyas ventanas se filtraba la luz de la mañana, el Rev. Dickson me dijo: "Señorita Marshall: si es gustosa, puede presenciar una sesión a la luz del día". "¡Encantada!", dije. Entonces, el Rev. Dickson se sentó en el gabinete y corrió las cortinas.

A los cinco minutos apareció Minie Brown (guía de Dickson). "¡Qué gloria eres, Minnie —exclamé—, y cuánto es más de lo que suponía el veros a la luz del día! ¡Estoy maravillada! ¡Esto es maravilloso!". "Sí —respondió Minnie—, tienes razón; es milagroso y tú tienes el privilegio de presenciar una experiencia de esta clase". Luego continuó: "Tú sabes, para que vuestros espíritus amigos puedan mostrarse así, en forma humana, a la luz del día, se requiere un poder psíquico excepcional". Dicho esto, Minnie se retiró al gabinete y yo quedé meditando, deslumbrada, unos instantes. Cuando las cortinas se abrieron de nuevo, salió mi tío totalmente materializado. Lo miraba con asombro mientras venía hacia mí. Nunca me fué dado contemplar, sea de día o de noche, algo que pudiera compararse con la delicadeza y hermosura de esas

DETALLES DE LA FOTO INSERTADA

Que la fotografía inserta, fué tomada a la luz del día, lo evidencian las expresiones de la mayor parte de los asistentes, que miran hacia la cámara fotográfica. Fotografías de esta clase, tomadas sea a luz roja, luz azul o en la obscuridad (luz infrarroja), muestran otras poses y expresiones, distintas a esta que nos ocupa.

figuras de espíritus, vistas a la luz natural. Brillan con una luminosidad más hermosa que la nieve recién caída, iluminada por la luz de la mañana, pero su resplandor no es como el que refleja la luz del día, es un fulgor vivo e intenso que parece ser luz misma en sí.

Dije a mi tío: "Jamás lo he visto tan natural. Realmente es sorprendente". Contestóme él: "Es la luz del día que aclara y vuelve más nítidos mis rasgos e intensifica la belleza de mi vestimenta. Además, tú has sido adicta a nosotros y al movimiento espiritualista todos estos años que has desarrollado en ti misma poderosas vibraciones". Mientras escuchaba extasiada, continuó: "Por ello fluye de ti fuerte ayuda para estas materializaciones a la luz diurna, aun cuando nunca hayas ejercitado la mediumnidad. Hoy recoges el fruto de tus cualidades, de tu devoción, dedicación y estudio de esta maravillosa verdad a lo largo de tanto tiempo".

Después que retornó al gabinete, salió de él mi tía. Joven y encantadora, iluminada con el mismo resplandor divino de las anteriores, se dirigió hacia mí. Su cabello castaño estaba cubierto en parte por un velo color azul suave, transparente. El borde de su túnica caía sobre sus hombros, revelando a la plena luz la perfección de sus formas femeninidas. Contrariamente a lo que hiciera mi tío, en lugar de volver al gabinete, desapareció ante mis ojos.

Eren Lash, mi ángel guardián, fué el que se materializó después. Abrió en toda su extensión las cortinas y permaneció así ante mí, envuelto en una capa que parecía de un suave terciopelo blanco. Cuando dijo "Eren Lash", abrió los brazos mostrando su capa, en forma de que se pudiera admirar lo amplia que era, y, realmente no dejaba de ser espectacular. Luego, con un movimiento de su brazo derecho, se la echó sobre su hombro izquierdo y así se mantuvo, mientras duró nuestra conversación. ¡Su presencia era impresionante!

El Rev. Dickson se hallaba en estado consciente durante todo el transcurso



Esta fotografía, tomada por fotógrafos de profesión, muestra a Chief Little Navajo, materializado. Es éste uno de los guías que trabaja con Juanita y Minnie Brown en las sesiones de materialización, el cual está parado delante del Rev. Dickson. Minnie Brown expresó que se colocó en esa posición para proteger en todo lo posible al médium del fogonazo de la lámpara del fotógrafo

BONOS PRO LADRILLOS

Todas las sociedades confederadas han recibido los talonarios con los Bonos Pro Ladrillos para la ampliación del edificio Social de la CEA. Allí pueden dirigirse los correligionarios que deseen cooperar en esta obra material que ha de brindar a la Central espírita mayor espacio en su radio físico de acción.

En la secretaría de la CEA también se hallan a disposición de quienes deseen hacer llegar su aporte, los bonos referidos. Pueden hacerse también pedidos por carta o teléfono a Sánchez de Bustamante 463, T. E. 86 - 6314.

SEMANA DE LA SALUD DEL TRABAJADOR



Durante el pasado mes de septiembre —desde el día 14 al 20—, el Ministerio de Salud Pública, por intermedio de las direcciones de Cultura Sanitaria y Medicina Tecnológica ha organizado, como en años anteriores, la "Semana de la Salud del Trabajador".

En esa fecha se promovió en todo el país una encomiable campaña tendiente a señalar que: "Los trabajadores de todo orden, físicos y mentales, están frente al problema actual de rendir ampliamente para consolidar nuestra independencia económica, pero, eso sí, sin comprometer la salud, bien básico al que nadie puede sustraerse de mantener y preservar".

La misión de esos organismos creados en Salud Pública especialmente para atender científicamente a la Higiene, Seguridad y Medicina del Trabajo, tiende a prevenir, asistir y recuperar en salud al hombre que trabaja.

Lamentamos no haber podido ocuparnos de este tema tan humanitario en su fondo, pues la salida de nuestras ediciones no coincidieron con las fechas conmemoradas, pero desde nuestra posición de espíritas no podemos dejar pasar por alto tan encomiable actividad en favor de quien tiene en sus manos la riqueza de la Nación.

Valgan estas modestas líneas como mensaje de reconocimiento a todos cuantos están empañados en tan loable tarea humanística social.

---

de la sesión y participaba en las conversaciones que sostuve con quienes lograron así materializarse.

Después que Eren se desmaterializó, se abrieron de nuevo las cortinas del gabinete, contemplándose la figura, vestida con telas de nívea blancura, de Minnie, parada al lado de Dickson, en la misma posición que fueron fotografiados hace ya cincuenta años y que tan vivamente impresionara a los investigadores. Minnie abandonó el gabinete y se me acercó lo suficiente para que pudiera admirar la perfección de los motivos florales que adornaban la blancura deslumbrante de su ropaje de estilo colonial.

Con la terminación de esta maravillosa sesión a la luz del día, con el Rev. Dickson, en su casa, 2940, Avenida 19, San Francisco, California, se realizó lo que, quien nunca ha tenido la oportunidad de ver corporizado a un ser del mundo espiritual, puede apreciar la belleza de los espíritus que se materializan con todo otro tipo de luz; y a la inversa, quien haya visto materializaciones de espíritus a la luz artificial no puede imaginar la hermosura que tienen los que se materializan a la luz del día. Es como si realmente se los viera en su belleza celestial.

Traducido especialmente para LA IDEA, por M. R.

(1) Sabido es que en Estados Unidos, en muchos casos, llaman Church (Iglesia) a las sociedades espiritistas. — N. del T.

La Resolución Ministerial N°. 37.635

Para que nuestra colectividad espírita esté perfectamente al tanto de la Resolución Ministerial que nos atañe en forma particular y que emanara de Salud Pública, el 28 de agosto pasado, damos a publicidad la copia del texto de dicha decisión estatal, extraída del "Boletín del Día", editado por el Ministerio referido.

RESOLUCION Nº 37.635. AGOSTO 28 DE 1951

VISTO LA R. M. Nº 23.135/50; y

CONSIDERANDO:

que el cumplimiento de dicha R. M. ha permitido un estudio del estado actual del espiritismo, preferentemente en el aspecto de sus prácticas, las que presentan desvíos evidentes, tales como: pseudomediumnidad, curanderismo, abuso de credulidad, terminología inexacta;

que lo más observado de estas desviaciones es la pseudomediumnidad (desdoblamiento de la personalidad con personificaciones, automatismo conscientes e inconscientes, histerismo, etc.), ya que la verdadera mediumnidad es notablemente rara;

que igualmente se ha comprobado en ciertos casos la falta de idoneidad de los directores o dirigentes, de los que no existen titulados, como ocurre con las demás religiones, y que, por el contrario, algunos son de escasa cultura, siendo ésta una de las causas de los desvíos mencionados. Se ha comprobado también la falta de organización de algunas instituciones espiritistas;

que la terminología empleada para denominar algunas sociedades, como ser: científico, universidad, para o meta psicológica, no corresponde por no ser exacta;

que a los fines de evitar dichos desvíos, se debe exigir un examen psicológico, psiquiátrico y metapsicológico a los que desarrollan prácticas medianímicas, con el fin de observar su capacitación y exigir idoneidad a los directores y dirigentes; en cambio, la experiencia recogida en el curso de la aplicación de la R.M. Nº 23.135 de 1950 (1) ha demostrado que es necesario el examen de los concurrentes a las sesiones espiritistas y de que se provean del certificado de salud mental que se les expedía en virtud de lo dispuesto en el art. 4º de la mencionada Resolución;

que es función del Estado intervenir controlando los cultos, más aún si presentan desociaciones o prácticas indeseables en salvaguardia de la salud mental y física de los asistentes de las mismas, y esto sin perjuicio de respetar sus creencias en el terreno filosófico y religioso;

que no obstante lo dicho, es menester hacer presente que las sociedades federadas a la Confederación Espiritista Argentina y también las no federadas, han prestado amplia colaboración en el cumplimiento y aplicación de la R. M. Nº 23.135/50;

por todo ello, el Ministro de Salud Pública de la Nación, resuelve:

Artículo 1º — Modifícase el art. 4º de la R. M. Nº 23.135/50; su texto será el siguiente: "Las personas que en las sociedades espiritistas y afines realicen prácticas mediúmnicas (espiritistas) deberán someterse a un examen psicológico, metapsicológico y psiquiátrico", suprimiendo este requisito para los asistentes.

Art. 2º — El examen a que se refiere el artículo anterior será efectuado en la Dirección Técnica de Psicopatología Social (Sección de Parapsicología), la que extenderá el certificado de capacitación para las prácticas de referencia.

Art. 3º — Los Directores de sesiones de las sociedades espiritistas y afines a cuyo inmediato contralor se realizan las prácticas, deberán poseer título habilitante expedido por el Instituto de Enseñanza Espiritista o similares, aceptados por este Departamento. Se establece un plazo de dos años, a contar de la fecha de esta Resolución, para que todas las sociedades den cumplimiento a lo establecido anteriormente.

Art. 4º — Se comunicará al Ministerio de Relaciones Exteriores y Culto (Subsecretaría de Culto) la nómina de las Instituciones que han dado cumplimiento al art. 1º de la R. M. Nº 23.135/50, recabándosela de aquellas que no hubieren hecho efectivo el requisito dispuesto en el artículo citado.

Art. 5º — En lo sucesivo sólo se dispondrá la inscripción de aquellas Instituciones que previamente hayan sido autorizadas por el Ministerio de Relaciones Exteriores y Culto (Subsecretaría de Culto).

Art. 6º — La denominación de las sociedades espiritistas y afines deberá ajustarse a la doctrina que fundamente las prácticas que en las mismas se realiza.

Art. 7º — La Dirección Técnica de Psicopatología Social (Sección de Parapsicología) llevará un legajo de cada institución inscripta, el que será actualizado mensualmente en lo referente a personas dirigentes, médiums, número de asociados, sesiones llevadas a cabo, programa a desarrollar. En dicho legajo deberá figurar también el domicilio de la institución características del inmueble que ocupa, recursos, los estatutos y todo otro dato que se juzgue necesario agregar, como así también las observaciones o medidas que se hayan tomado contra la misma.

Art. 8º — Publíquese en el "Boletín del Día", comuníquese a quien corresponda. Hecho, archívese. — *Carrillo.*

---

(1) Ver Nº 311 de LA IDEA, de abril 1950, pág. 68. — *N. de la R.*

ECOS

Periodísticos

El diario "La Razón" de esta capital, correspondiente a la edición del día 5 de septiembre pasado, publicó en sus páginas un artículo inspirado en la Resolución Ministerial Nº 37.365; que demuestra a las claras, en cuánto reconoce el articulista las bondades que se encierran en una buena mediumnidad curativa.

La nota de referencia se titula: No tiene nada que ver con los embaucadores el Espiritismo: un Médium es el agente con la Fuerza Natural de un Mundo Sobrenatural.

Y dice así: Prosiguiendo en su empeño dilucidador de lo que es ciencia y de lo que es simulación en la práctica del Espiritismo, el ministerio de Salud Pública ha completado resoluciones anteriores con la disposición que obliga a someterse a examen psicológico, metapsicológico y psiquiátrico a todas las personas que en las sociedades espiritistas y afines llevan a efecto experiencias mediumnímicas.

Para ello ha contado con la colaboración de las entidades afiliadas a la Confederación Espiritista Argentina, las más interesadas en hacer constar que el Espiritismo, siendo ciencia, filosofía y moral, nada tiene que ver con adivinos, curanderos y otros explotadores de la credulidad y la ignorancia de las gentes. Los fundamentos de la desencarnación, universalmente admitidos y de los que hay testimonios abundantes en la propia religión católica, no es necesario refirmarlos para la finalidad de estas líneas, que no es otra que la de recordar cómo los fenómenos espiritistas han sido confirmados por prestigiosas autoridades científicas luego de rigurosas investigaciones y de pruebas múltiples. Ahora bien, los que lucran, explotan o engañan en nombre del Espiritismo, ocupándose de cartomancia, sortilegios, adivinaciones, etc., para embaucar a sus semejantes, deben ser repudiados y sancionados y de ello trata la acción oficial emprendida. Pero es sabido que existen seres que poseen el don de transmitir el flúido de los espíritus o facultades curativas propias. Son los médiums, que por el simple contacto de las manos, por gestos o por la oración, alivian o curan los males del cuerpo. Indudablemente que el magnetismo y la sugestión representan en estos casos papel importante, mas los observadores desapasionados han admitido que además de la fuerza magnética existe una acción espiritual de preponderante influencia.

El médium es el agente propulsor que introduce en un cuerpo orgánico enfermo el flúido espiritual y la cura se efectúa por la substitución de una molécula enferma por otra molécula perfecta, haciendo que la fuerza curativa, que depende de la pureza de la substancia inoculada y de la energía de la bondad, provoque una mayor emisión del flúido, dándole más fuerza de penetración. Sus efectos varían de acuerdo con las circunstancias: algunas veces son lentos y hay necesidad de un tratamiento permanente, conforme sucede con el magnetismo, propiamente dicho; otras veces, es rápida, como una corriente eléctrica. Existen criaturas, dotadas de una fuerza tal, que realizan curas instantáneas sobre determinados enfermos, apenas por la imposición de las manos o por la acción de la voluntad, aunque esta facultad es rara, excepcional.

El concurso de los espíritus tanto puede ser espontáneo como provocado por la voluntad del hombre y el poder de curar por la influencia fluídica, lenta y común, puede desenvolverse por la práctica. De ahí que los médiums ejerciten progresivamente sus dones y que, fiscalizados por las sociedades espiritistas y ahora bajo el control de las autoridades, puedan realizar sus prácticas dejando de lado supersticiones absurdas y prejuicios anacrónicos, dentro del campo marcado por la filosofía espiritista y ajustándose a las normas de su fenomenología científica.

FRANCISCO DURAND

Luego de una actuación de 23 años en la presidencia de la Sociedad "Constancia", en la cual se desempeñara como digno continuador de su predecesor: Don Cosme Mariño, ha hecho renuncia de su cargo, así como de el de director de la revista de la entidad, el correligionario Francisco Durand.

Las poderosas razones de su avanzada edad, han obligado a este viejo luchador espírita, a hacer abandono de su tarea de piloto de la entidad aludida. En este honroso sitial supo el Hno. Durand hacer gala de grandes dotes que lo caracterizaran particularmente. Sus virtudes se extendieron también hasta la presidencia de la CEA, que cumplió durante los períodos 1917-1918 y 1919-1920, dándole a dicho organismo un certero impulso, que salvó al movimiento federalista de la inercia y falta de enjundia que le proporcionaban la poca comprensión de que hacía gala gran parte de los hombres de la época.

Al retirarse de la actividad, el Hno. Durand, deja una brillante estela en la historia del espiritismo argentino.

SUSCRIPTORES IDEALISTAS

Esta edición cuenta con cuatro páginas más de lo acostumbrado, gracias al aporte de los primeros "Suscriptores Idealistas".

A esos hermanos, dedicamos la satisfacción de nuestra ampliación.

LA DIRECCION.

Selección

POÉTICA



ASI ME HABLO SU ESPIRITU

Del libro "Las Voces Infinitas".

Fué una noche larga la que hoy os recuerdo...
Cubrieron de flores mis tan tristes despojos.
Mi frente marchita la llenaron de besos...
¡Mis ojos hundidos allá en la penumbra
de mis amarguras, lloraron de pena
por todos los vivos que lloran los muertos!

La noche encendía sus pálidos astros
brillantes solos en el firmamento;
y mi alma rondaba la sala desierta
cantando la triste canción del recuerdo...
¡Y lloré de pesares, lloré de tristeza
por todos los vivos que lloran los muertos!

Mis ojos sin vida, mis labios resecos,
pálidas mis mejillas, sin latir mi pecho:
mis manos inertes, mis despojos yertos...
Y, en aquélla noche, noche de amargura,
que en estos instantes evoca el recuerdo
¡lloré por los vivos que lloran los muertos!

Llegó la mañana. Besaron mi frente
que se hundió macilenta coronada de besos...
Cerraron la caja con mi cuerpo frío,
y camino de acacias hacia el cementerio.
¡Y mi espíritu envuelto en densas penumbras,
lloró por los vivos que lloran los muertos!

Abierta la fosa cual abismo oscuro;
fosa que aun parece hueco del Averno.
Bajaron la caja en esa sepultura
y luego con tierra la fueron cubriendo...
¡Y entre los cipreses llenos de tristezas,
lloré por los vivos que lloran los muertos!

¡Hermana querida! Luz de mis tinieblas,
lámpara votiva de mi humilde templo.
¡Madre y hermana y amores de mi alma!:
No murió la esencia de mi sentimiento...
¡Yo entre los despojos de flores marchitas
lloré por los vivos que lloran los muertos!

El alma es la llama que enciende la vida.
El alma no muere, su fuego es eterno,
y libre es de trabas que da la materia,
libre de las rejas que impiden su vuelo...
¡No lloréis los muertos! ¡Llorad por los vivos
que en sus cuerpos densos están prisioneros!

RITA GARCIA de ESPIÑEIRA

Consejos para los Asistentes a las Sesiones Medianímicas

Por resolución unánime de la Asamblea de Delegados, celebrada entre los días 6 y 8 de julio del corriente año, con el objeto de que sirva de guía y orientación y con el fin de mejorar el nivel de las sesiones espíritas, la Confederación Espiritista Argentina ha hecho circular un volante que contiene los siguientes consejos:

1. — Preparar su espíritu, con varios días de anticipación con pensamientos nobles y sentimientos elevados.
2. — Evitar el uso del tabaco y del alcohol.
3. — Concurrir previa una higiene mental y afectiva que sea la productora de energías y vibraciones elevadas, afines con el trabajo a desarrollar.
4. — Evitar toda alteración nerviosa (irritabilidad, disgustos, etc.) antes de asistir a las sesiones. Así como también no concurrir con el estómago sobrecargado pues ello evitará una buena concentración mental, ya que las energías estarán ocupadas en la digestión.
5. — Ser puntual y mantener fuera de nuestra mente toda preocupación ajena a los fines de la sesión.
6. — Estando convencido que cada uno es un factor útil y necesario, asistir con gran espíritu de colaboración, apoyando constantemente con el pensamiento todos los trabajos y especialmente el de los médiums, aunque se sospeche que éstos estén haciendo personismo o animismo.
7. — Acudir a las sesiones exento en absoluto de egoísmo o de interés e ir a "evocar espíritus" sí, "pero no a evocar espíritus determinados", ni a tratar de obtener de ellos otra cosa que no sea el progreso y mejoramiento de su alma.
8. — Pensar que en Espiritismo siempre hay que "dar gratis, lo que se recibe gratis" y el espiritista debe ser un espejo de honestidad, por lo que cualquiera que se beneficie directa o indirectamente sea médium o no, o que se aparte en lo más mínimo de la honestidad y la decencia, es un vulgar mercenario y un falso espiritista.
9. — Creer que a las sesiones y en general al Espiritismo no se va a rezar, ni a pedir; que se va a dar lo mejor que uno tiene con todas las potencias de su alma. Las oraciones a fuerza de repetirlas se hacen monótonas e ineficaces, siendo más potente y efectivo un pensamiento firme; en cuanto a pedir, no se debe pedir otra cosa que no sean fuerzas y luz para seguir nuestra misión, por cuanto el espiritista sabe que estos efectos obedecen a causas que el mismo fabricó en encarnaciones anteriores.
10. — Tratar de tener siempre pensamientos limpios y puros para armonizarlos con las vibraciones más elevadas.

NOTA. — *La Asamblea recomienda también, muy especialmente, la lectura y estudio del Libro de los Espíritus y Libro de los Médiums de Allan Kardec.*

TEMAS DOCTRINARIOS A TRATAR EN LA PROXIMA ASAMBLEA

Por una resolución de la última Asamblea de Delegados, en la próxima reunión a realizarse en el año 1952, serán debatidos, como temas doctrinarios, los siguientes:

1º — La personalidad espírita y filosófica de Allan Kardec.

2º — El Espiritismo y los problemas humanos.

3º — ¿Cuáles son los mejores medios para la propagación del Espiritismo?

"LA IDEA" se hace eco de esta resolución para que nuestros correligionarios tomen debida nota en sus respectivos sectores y aporten a la próxima reunión su más decidida colaboración, para que el éxito corone tan importantes puntos a tratar.

Algo Más Referente a la JUVENTUD

Por FRANCISCO SORHANET

En un artículo anterior exponíamos algunas ideas referentes a la iniciación de un amplio movimiento organizador de agrupaciones espiritistas juveniles en el país.

En esta oportunidad continuaremos manifestando algunos conceptos que nos parecen pertinentes.

Quizá la mayor dificultad de atraer y organizar a los jóvenes sea el de procurarles el ambiente y los atractivos convenientes como para que ellos se sientan interesados por nuestras actividades societarias, y puedan, a la vez, encontrar en nuestras reuniones los motivos de atracción que hasta ahora sólo les depara el ambiente profano.

Si se les brinda estas circunstancias, insensiblemente se sentirán más y más atraídos y entusiasmados por los estudios y trabajos doctrinarios que emprendan y se dispondrán también a invitar a sus amigos no espíritas a compartir en sus reuniones y a participar o presenciar sus actos culturales, artísticos, doctrinarios, etc.

Pero hay en este asunto otra fase que deseamos estudiar: la enseñanza netamente doctrinaria de la juventud espírita que se inicia en nuestras disciplinas idealistas.

Sugerimos que en cada Sociedad donde haya entidades juveniles constituídas, la comisión directiva de la misma debe destacar algún hermano que por su preparación merezca el encargo de dictar un curso teórico de Espiritismo.

Naturalmente, que se trata de cursillos elementales cuyo material didáctico lo podría constituir el libro: ¿Qué es el Espiritismo?, de Allan Kardec.

Una vez por semana, por ejemplo, se reunirían especialmente para recibir las lecciones que se den.

Una lección podría versar sobre la biografía del Maestro, que resumidamente tratan algunas ediciones de la obra precitada; lección ésta que les serviría para formarse un concepto cabal de la figura de aquel venerable apóstol del Espiritismo, capacitándolos por añadidura para refutar cualquiera afirmación falsa o tendenciosa que pudieran escuchar o leer sobre la obra o la personalidad del Maestro.

Hallaríamos tema para otra lección en las definiciones que da el Maestro Kardec a las palabras "alma" y "espíritu".

La mayoría de nosotros usamos indistintamente en la conversación y aun en los escritos a cualquiera de entrambas voces; sin embargo Kardec es más preciso y hace una sutil discriminación semántica de esos términos, dándoles a cada uno un valor específico, que conviene fijar en la mente de los noveles estudiantes.

Igualmente, sobran temas en ese mismo libro acerca de cuestiones de fundamental importancia para el estudioso: la reencarnación, la mediumnidad, breve historia del Espiritismo, etc.; temas que pueden ser complementadas con citas y capítulos del "Libro de los Espíritus", del mismo autor.

Estas lecciones, leídas y comentadas por quien se encargue de impartirlas, pueden dar lugar a un repaso general en la clase siguiente, lo que permitiría comprobar la aplicación de los alumnos, los que así se irían preparando, a través de dichas conversaciones, para hacer uso de la palabra en reuniones de mayor responsabilidad.

Composiciones o temas libremente escogidos por los alumnos, darían la pauta de sus progresos y de su interés por el estudio.

Todo ésto, ciertamente, es simplemente una serie de breves sugestiones sobre lo mucho que se puede realizar en este sentido, susceptible de modificaciones según se vea por la experiencia la forma en que conviene coordinar el curso de los trabajos, a medida que estos se verifican.

Estos ensayos pueden llegar a constituir, con el tiempo y la práctica, verdaderos y eficaces cursos de estudio y capacitación doctrinaria de las juventudes estudiosas que acudan a las instituciones donde se realicen.

Los correligionarios interesados por estos problemas y las sociedades con disposiciones para estos trabajos, tienen la palabra.

Es un ensayo que bien vale la pena realizar.

Lobería, 1951.

MACKENZIE KING

Por FELIPE CHARPENTIER

¿Nos dará Mackenzie King noticias del otro mundo? Tal es el asunto que apasiona actualmente al Canadá, después de haber publicado la prensa las particularidades relativas a las preocupaciones espirituales del antiguo primer ministro del Dominio, recientemente desencarnado.

Solterón viejo, Mackenzie King consagraba al Espiritismo todo el tiempo que su cargo de gobernador le permitía. Encerrado en sus aposentos de trabajo, en el castillo de Laurier, en Ottawa, pasaba largas horas delante de un retrato de su madre, desencarnada hace mucho, y allí recibía las comunicaciones del más allá.

Este hecho era, hasta el presente, conocido por un círculo reducido de espiritistas, los que lo mantenían en secreto. Personalidades eminentes en Ottawa, París y Londres, entregadas como Mackenzie King al estudio de las Ciencias Ocultas, considerábanlo como el más poderoso médium de nuestros días. Pero este apego del ex "premier" a las prácticas espíritas, al respecto de las cuales ya se habían corrido ciertos rumores, no confirmados, se hizo ahora co-

DE LA CONDUCTA

En una nota biográfica debida a la pluma de Andrés Muñoz, sobre la personalidad del gran escritor gallego Victoriano García Martí, entresacamos los conceptos que transcribimos a continuación y que lo hacemos sin comentario, por considerarlo en esta ocasión obvio en suma manera.

Si se me preguntara en qué consiste la esencia de la cultura, yo diría que en convivir con el adversario y en ser sensible al dolor del prójimo. Considero al adversario no como un enemigo, sino como un estímulo para alcanzar la propia perfección, ya que nadie puede vanagloriarse de poseer la verdad única y definitiva. De existir esta verdad, sería de tipo colectivo, y la única posibilidad de llegar a ella es mediante la confrontación de las verdades individuales. Por eso me ha parecido siempre un error gravísimo suprimir al adversario, pues al hacerlo se suprimen las posibilidades de la propia superación. Yo voy al adversario con los brazos abiertos, y si no le convenzo dialogando y exige por la fuerza mi sacrificio, lo acepto, seguro de que mi aparente derrota vale más que su aparente triunfo. Mientras la violencia no se destierre del mundo me resignaré a sufrirla, jamás a imponerla. Prefiero, como Sócrates, ser la víctima al agresor. Para mí no hay más superhombre que el capaz de sacrificarse por el bien ajeno. Este es el principio fundamental de una civilización superior. En general, todas las civilizaciones tienen un sentido materialista, incluso aquellas que ostentan un sentido religioso, cuando ese sentido religioso es solamente teórico. El sentido religioso es auténtico cuando sirve para dominar las propias pasiones: no lo es cuando sirve para descargarlas sobre los demás. La voluntad sometida a la razón es una voluntad disciplinada. La voluntad sometida a la fe es una voluntad exaltada. Pero cuando la fe se pierde y sólo queda el hábito dogmático, se convierte en una voluntad que quiere hacer su voluntad. Esto último es justamente lo que está ocurriendo ahora en el mundo.

¿Y dónde ve Ud. la solución? —indagó el cronista.

—En la solidaridad humana. La liberación individual, la extinción de las falsas jerarquías y la solidaridad son los tres postulados fundamentales del ansia constante de perfección social. No hay empresa en la humanidad más fuerte que la que motiva ese tridúo de aspiraciones. Las tres encajan perfectamente dentro de lo que debe ser una democracia real y verdadera. "La democracia, como dice Hermann Heller, se basa en la creencia de la naturaleza racional del hombre, el cual domando sus pasiones por medio de la reflexión, no ha de decidir sus luchas políticas por la fuerza física, sino parlamentando públicamente y de una manera racional". Como se ve, la cosa es sencilla. Pero las cosas sencillas son a veces las que se olvidan más fácilmente.

De "La Nación", de Buenos Aires. Julio 8 de 1951.

---

nocido de todos después de la comunicación de las memorias de la duquesa de Hamilton, amiga íntima de Mackenzie King y de quien ella fuera confidente.

En la revista espiritista inglesa "Psychic News", reveló ella que Mackenzie King registraba regularmente las comunicaciones y hechos respectivos a sus experiencias espíritas, después de cada sesión en el castillo de Laurier. Anotaba los mensajes que recibía del espacio, en particular los que se relacionaban con los negocios de Estado, y obedecía ciegamente las instrucciones de los espíritus. Jamás, según Lady Hamilton, Mackenzie King tomaba alguna decisión importante sin someterla antes a sus consejeros invisibles.

La primera cláusula del testamento del antiguo ministro consignaba el deseo de que sus *Memorias del Más Allá de la Tumba* fuesen destruídas y su amiga supone que ello así sucederá, por temor de que sus escritos pudiesen, una vez revelados, sembrar la desesperación y el pánico, por cuanto los mensajes recibidos eran en su mayoría muy sombríos.

Pero el antiguo presidente prometió comunicarse con sus amigos cuando se encontrase en el espacio, y centenares de miles de canadienses que tuvieron conocimiento, por la prensa, de las facultades medianímicas que tenía Mackenzie King, esperan que se manifieste, pues conforme a lo que escribe la duquesa de Hamilton, "el presidente cumplía siempre su palabra y la cumplirá también ahora".

(Traducido de la "Revue Spirite" de enero-febrero de 1951 por J. C.)

MOVIMIENTO Espírita NACIONAL Y EXTRANJERO

ACTO DE CONFRATERNIZACION

El 31 de octubre pasado, en un sencillo acto efectuado en el salón social de la CEA, las damas pertenecientes a la F. A. de M. E., dedicaron un elocuente homenaje, consistente en un lunch, a los organismos creados en el seno de la entidad central, los cuales son: el Instituto de Enseñanza Espírita, la Agrupación Juvenil "Manuel S. Porteiro", la Comisión Coordinadora de los Principios del Espiritismo y el Ateneo Espírita de Letras y Artes. Además hacíase extensivo el homenaje al Hno. Hugo L. Nale destacando la meritoria labor que cumpliera en su actuación como Presidente de la CEA.

Abrió el acto con elocuentes palabras, la Sra. Josefina A. de Rinaldini, haciendo la dedicación a los organismos homenajeados, deseándoles el más franco de los éxitos, para referirse luego a la personalidad del Hno. Nale, a quien debían por su dedicación y empeños puestos en la tarea, la creación de la propia Federación que ella actualmente dirigía. Hizo a la vez extensivo su elogio a la señora esposa del Hno. Nale, quien —de acuerdo con las ajustadas palabras de la oradora— había rendido su contribución a la labor de su esposo, soportando la ausencia de éste en el hogar común, en las largas horas dedicadas a los ingentes menesteres que le absorbían su tiempo. Las palabras tuvieron su gráfica representación en un artístico ramo de flores que le fué entregado a la señora de Nale.

Luego de los elocuentes aplausos de los concurrentes, fueron haciéndose oír, con frases de circunstancias, los Hnos. Natalio Ceccarini (h.), José Cáceres y Nelly Suárez, en nombre del Instituto; Héctor Centrón, por parte de la Agrupación Juvenil, nuestro compañero Bogo por la revista; Humberto Mariotti, en su carácter de Presidente del Ateneo Espírita; el Dr. Pérez Jáuregui, representó en la tenida a la Comisión Coordinadora de Principios, e inmediatamente después, el Hno. Manio Rinaldini, dijo con elocuencia, las palabras que correspondían a la adhesión de la CEA.

Usó de la palabra en última instancia, el Hno. Nale, para agradecer las expresiones vertidas con respecto a su actuación en la presidencia de la CEA.

●

SOCIEDAD "CONSTANCIA"

Con motivo de cumplirse el 24 aniversario de la desencarnación del líder del Espiritismo argentino: Don Cosme Mariño —tal como lo informáramos en nuestro número anterior—, llevóse a efecto en el seno de la decana entidad. el 18 de agosto pasado, una sesión medianímica que contó con la presencia de varias delegaciones de instituciones afines, inclusive de la CEA.

Abrió el acto el Presidente de la entidad, Hno. Carlos L. Chiesa, haciendo, en breves brochazos, un acertado esbozo de la personalidad del Sr. Mariño a través de su brillante obra espírita. El acto se hizo extensivo en recordación, a todos los socios de la Sociedad que habían desencarnado.

Los seres del espacio brindaron su cooperación en una interesante serie de elocuentes comunicaciones.

●

SOCIEDAD "PAZ, AMOR Y ELEVACION"

Bahía Blanca. — El 26 de julio que transcurriera, realizóse, en el local social de la entidad del epígrafe, la Asamblea General Ordinaria, convocada especialmente para tratar los diversos problemas de orden interno y elegir cinco miembros que reemplazarán a otros tantos correligionarios que habían terminado su mandato.

Elegidos éstos y luego de una sesión posterior que se abocó a la constitución definitiva de la Mesa Directiva, la misma quedó así integrada: Presidente, F. A. Santisteban; Vicepresidente, Angiolina F. de Elías; Secretario, A. F. Fernández; Prosecretario, O. P. Santisteban; Tesorero, Hbli Salomón; Protesorero, J. Rodríguez; Vocales: E. Mannucci, D. Elías, J. Verdini y J. Gabrijelcic.

●

GRAN ACTO DE PROPAGANDA EN MAR DEL PLATA

MAR DEL PLATA. — El día 4 de septiembre transcurrido, las sociedades "Espiritista Universal", "Allan Kardec" y "Amalia D. Soler" de esta localidad, en admirable unión de esfuerzos, realizaron en el espacioso Cine "Luro" un gran acto de difusión y propaganda, ofreciendo un interesante programa de películas de índole espírita. Fueron exhibidas éstas a la tarde y a la noche, intercalándose una conferencia con proyecciones luminosas, que estuvo a cargo del presidente de la CEA, Hno. Manio Rinaldini, quien expuso las bondades del ideal que nos agrupa, dirigiéndose, en especial, al gran público.

El Hno. Héctor Tornay fué el encargado de abrir el acto, lo cual hizo con palabras muy oportunas.

Pese a que una copiosa y persistente lluvia cayó durante todo el día, concurrió mucho público a este acto, dando con ello la pauta de lo mucho que puede hacerse en ese campo idealístico.

Quedó, de esta experiencia, el balance grato de una concurrencia que asistiera desafiando las inclemencias del tiempo, porque las mismas circunstancias hicieron justificable la falta de un enorme contingente de público que se había calculado asistiría. De todos modos, creemos que con los mismos entusiasmos con que fuera organizada esta fiesta, ha de poder darse a la ciudad un ejemplo elocuentísimo de la potencialidad inspirativa de estos hermanos, en una oportunidad más propicia.

ATENEO ESPIRITA DE LETRAS Y ARTES

Por una oportuna sugerencia hecha por los miembros de la F. A. de M. E. a la Mesa Directiva de la CEA, ha quedado constituída el 29 de agosto transcurrido, el organismo del epígrafe, bajo la dependencia de la Central Espírita.

La moción de la dependencia femenina, sugería la formación de este grupo con la intervención de miembros de la entidad que representan, de la Mesa Directiva de la CEA, de la Agrupación Juvenil "Manuel S. Porteiro" y de personas vinculadas al movimiento espiritista, de reconocida solvencia idealista, en las actividades que se pretendían desarrollar. A la primera reunión que se efectuó en la fecha fijada, concurrieron por parte del sector femenino las señoras Josefina A. de Rinaldini, María E. P. de Nieva y Elvia de Borjas. Representando a la Mesa Directiva estuvieron presentes los hermanos Hugo L. Nale y César Bogo y por el grupo juvenil, los hermanos Héctor Centrón y Mauricio Edreira. Invitado especialmente estuvo el correligionario Humberto Mariotti, así como el Hno. José Cáceres.

Luego de las conversaciones preliminares, durante las cuales se fueron bosquejando las finalidades de este Ateneo, cual sería el de agrupar en su seno a todo el elemento espiritista dotado de inquietudes ya sean literarias o artísticas de cualquier otro orden, para que brinden a nuestro ideal en nuestro país, el servicio de sus aptitudes, en pro de una difunsión y expansión de los postulados que el Espiritismo sustenta, por las vías del arte en general y de las letras.

El jueves 6 de septiembre, se daba en este flamante organismo su segunda reunión, durante la cual se continuaron estructurando las tareas a realizar en un futuro muy próximo en tales actividades. Al presente han continuado sus miembros reuniéndose periódicamente, cada vez con más bríos y con mayor suma de adelanto en la senda iniciada.

La Mesa Directiva que ha de llevar a su cargo la completa organización de este organismo, ha quedado constituída de la siguiente forma: Presidente, Humberto Mariotti; Vicepresidenta, María E. P. de Nieva; Secretario de Actas, Mauricio Edreira; Secretario de correspondencia, César Bogo; Tesorero, Hugo L. Nale; Protesorero, José Cáceres; Vocales: Josefina A. de Rinaldini, Elvia de Borjas, Héctor Centrón, Valentín S. Cerutti, José Argüello y Osvaldo Lorenzo.

•

PIETRO UBALDI EN EL BRASIL

Invitado especialmente por una comisión integrada con personas de diversos credos, y bajo el patrocinio de la Federación Espírita del Estado de San Pablo, arribó al país hermano, el 29 de julio próximo, el ilustre profesor italiano don Pietro Ubaldi.

El viaje del autor de "La Grande Síntesis", responde al deseo expresado por los organizadores de que éste ofreciera un ciclo de conferencias en dicho país, cosa que se cumplió en primer término, el día 4 de agosto, en el salón del "Círculo Esotérico de Comunión de Pensamiento" y la segunda se llevó a efecto en el Teatro Municipal del Estado, el día 6 del mismo mes. Ambos actos estuvieron muy concurridos y fueron retransmitidas sus palabras en portugués por los micrófonos.

De acuerdo con nuestras informaciones, Ubaldi permanecerá en Brasil hasta el mes de octubre.

•

COMISION COORDINADORA DE LOS PRINCIPIOS BASICOS DEL ESPIRITISMO

Ha quedado constituída recientemente una comisión, que bajo el rubro del epígrafe ha de darse a la tarea de ordenar y analizar los principios espíritas, de modo de poder producir un despacho con la mayor suma de unidad de miras, en lo que a este importante tópico respecta y con ello encausar por una senda más certera la labor prosélita e idealista que desde la CEA se viene realizando.

Los Hnos. Manio Rinaldini, Juan C. Pérez Jáuregui y Ricardo López, han sido designados para estructurar dichos principios, para que puedan ser discutidos y analizados por todos cuantos estén en situación destacada, dentro de las respectivas instituciones y tienen a su cargo responsabilidades orientadoras.

•

XXº ASAMBLEA ESPIRITA REGIONAL DEL SUD DE BUENOS AIRES

LOBERIA. — De acuerdo a la norma anual adoptada por los hermanos que actúan en sociedades y centros de la zona Sud de la Provincia de Buenos Aires, realizaráse el día 14 del actual la ahora XX Asamblea Espírita Regional..

La sede ha de ser en esta oportunidad la ciudad de Lobería, y de acuerdo con los índices que nos llegan y el entusiasmo que reina en ese punto geográfico, es de esperar que estas reuniones vayan ganando cada vez más enjundia y productividad.

Por lo pronto sabemos que ha sido ampliado el radio de acción acostumbrado, y a las invitaciones que se hicieron y aceptaron el año pasado a las sociedades de Bahía Blanca y Coronel Pringles, se han agregado hasta las instituciones de La Plata y Avellaneda, prometiendo su concurrencia varias de ellas.

En nuestra próxima edición nos haremos eco de todo lo actuado, que consideramos, dada la calidad de los activistas que intervendrán, ha de ser todo un éxito de organización idealística.

La Comisión Organizadora ha quedado constituída con los miembros que se detallan: Presidente, Alberto Coppola; secretario, Amadeo Locino; prosecretario, Juan E. Venturini; tesorero, Santiago Fiadino; vocales, Salandra Manggi, Martín Garmendia, Silverio Charmello, Héctor Gómez, G. Fiadino y Francisco Dicarloantonio; vocales suplentes, Roberto Arenal, Manuel Laureano, Pedro Climent, Antonio Merino, Enrique Ledesma y Margarita V. de Coppola.

BIBLIOTECA "CAMILO FLAMMARION"

Necochea. — Con el fin de rendir un "Homenaje al Libro", en la sede de la Sociedad del epígrafe, se realizó un acto cultural y artístico, que contó con un nutrido programa.

En primer término abrió el acto el Presidente de la entidad, Hno. Miguel Yalungo, para dar lugar inmediatamente a una breve disertación del Hno. José M. Garmendia. Pasóse a continuación a cumplir con la parte artística de la sesión, interviniendo en la misma, las señoritas Bety y Vilma Yalungo, Eva González, Iris Garmendia y Celsa Cifuentes y las niñitas Estela M. y Ana M. Yalungo, las cuales interpretaron poesías y diálogos que tuvieron gran aceptación entre los asistentes.

En la parte final, por intervención de la Comisión Ejecutiva de la XIX Asamblea Espiritista Regional, que llenaba su misión de acercamiento e intercambio de oradores de las distintas sociedades regionales, se dió cumbre al programa con la actuación de los Hnos. de Lobería: Margarita C. de Coppola y Francisco Sorhanet, quienes disertaron sobre "Influencia de la literatura espírita en el progreso de la humanidad" y "El Espiritismo, heraldo de paz y concordia", respectivamente. La elocuencia y los ajustados conceptos vertidos, cosecharon una cerrada y vibrante ovación.

•

NUEVA ENTIDAD JUVENIL

Lobería. — En el seno de la institución sureña "La Luz del Porvenir", ha quedado constituída recientemente, una "Agrupación Juvenil Espiritista", con el fin de difundir entre el elemento joven las señeras ideas que el Espiritismo propugna.

La Comisión Directiva, que en carácter provisional, ha de encausar las específicas tareas del nuevo organismo, quedó formada de la siguiente manera: Presidente, Pedro Climent; Secretario, Roberto Arenal; Tesorera, Gregoria Merino; Vocales: Rosa Merino, María B. Pita, Juana Rodríguez, Delia Méndez y Enrique Ledesma.

•

ASOCIACION LUMEN

Continuando con el ciclo cultural de conferencias del año 1951, que viene desarrollando la entidad del epígrafe, ha llevado a efecto, durante el pasado mes de septiembre, tres actos durante los cuales se expusieron temas de tal importancia, como la que se podrá apreciar con su sola enunciación.

Fran éstos: "La filosofía espírita al promediar el siglo XX", que estuvo a cargo del correligionario Humberto Mariotti y se cumplió el día 6. El jueves 13, el Sr. Miguel Serio se refirió a el "Valor de las comunicaciones medianímicas" y el 27 del mismo mes, el Sr. Carlos Castiñeiras se refería a "La reencarnación y el destino del hombre". Todos los actos contaron con la asistencia de numerosa afluencia de personas, que siguió atenta lo manifestado en cada oportunidad, dando su aprobación y la pauta del éxito logrado.

Bibliográficas

Dr. IGNACIO FERREIRA, PSIQUIATRA Y ESPIRITA

Folleto de 63 páginas - "Editó Fiat Lux"
Por NATALIO CECCARINI (h.)

La personalidad del doctor brasileño Ignacio Ferreira, autor del libro "Nuevos Rumbos a la Medicina", que hemos venido publicando en nuestras páginas, está reflejada con fidedigna elocuencia en el presente fascículo.

Su autor, nuestro colega el Hno. Natalio Ceccarini (h.), transcribe en él una conferencia suya pronunciada en 1947 comentando la aparición de "Nuevos Rumbos", en el salón de actos del "Ateneo Pi y Margall", en un acto organizado por el "Ateneo de Buenos Aires". La pieza oratoria de entonces, ampliada, revisada y adecuada al libro, da a sus lectores una semblanza del gran psiquiatra brasileño a través de su actividad en Uberama, Estado de Minas (Brasil), donde, como se sabe, se halla al frente de un sanatorio de alienados que basa su sistema de curación en el proceso espírita, dando cuenta, con tal práctica, de infinidad de obsesiones que son las reales causas de la mayoría de los problemas patológicos que este tipo de pacientes presentan.

La importancia de esta edición reside principalmente en que con sumo tacto, a medida que se va haciendo "hablar" al protagonista, en fragmentadas transcripciones de sus libros, va surgiendo de su hilvanamiento la destacada figura de ese adalid espírita, que une a su infatigable acción terapéutica, la no menos importante actividad en el campo literario, en el cual ha dejado grabadas no sólo sus experiencias médicas que suman elevadas cifras, sino también sus conclusiones filosóficas que aportan a la bibliografía espírita, un material inapreciable.

Ha de agregarse que el libro lleva un prefacio del mismo doctor Ferreira, que representa en su breve contenido un broche de oro, complementario de tan acerta edición.

H. B.

•

SOCIEDAD VISITADA

Hízose presente en la sede de la Sociedad "El Progreso", el día 31 de agosto, el hermano José Cáceres, quien se expresó allí en pro de las ventajas que posee el Espiritismo nuestro con la creación del Instituto de Enseñanza Espírita. Finalizó su disertación haciendo una invitación general, al público asistente para que presten su asistencia a los cursos que este organismo dicta.

Momentos más tarde se cumplía con la sesión mediúmnica del día, a la cual fué expresamente invitado nuestro compañero de tareas.

☆ LEIMOS y COMENTAMOS ☆

LA SORPRENDENTE MEDIUMNIDAD DE UN FRAILE CAPUCHINO

La mediumnidad se presenta en las más diversas formas y lugares. Aunque tengamos una literatura inmensa que nos relata los más extraordinarios casos de sensibilidad mediúmnica, y aun, quien más quien menos, ha tenido sus propias experiencias en sus respectivos círculos, cuando la prensa profana se ocupa de una actualizada reedición de aquellos relevantes fenómenos, no deja de sorprendernos, a la vez que nos halaga sobremanera su lectura.

Tal es la impresión que nos causara la revelación que nos hiciera, en tal sentido, el vespertino "La Razón", del sábado 8 de septiembre y lunes 10 del mismo. En efecto se refiere la crónica al P. Pío de Pietralcina, que en una lejana aldea italiana: San Giovanni Rotondo (Foggia), además de ejercer sus tareas eclesiásticas, asombra a la gente que concurre en masa a conocerlo y verlo actuar, con unos fenómenos de levitación, mediumnidad parlante y curativa, realmente extraordinarias.

Para mayor ilustración de nuestros lectores, transcribiremos las propias palabras de un testigo ocular, un turista argentino, que dió los datos para la referida nota: el doctor Domingo F. Bergaglio.

Leamos su descripción: "Dice misa a las cinco de la mañana y desde una hora antes el templo está atestado de fieles llegados de todas partes del mundo: alemanes, españoles, italianos, ingleses, norteamericanos, canadienses y franceses. Para celebrar se despoja de los mitones y entonces es posible verle las llagas de las manos. Yo además pude tocarlas, son dos heridas de dos centímetros de diámetro que traspasan las manos de parte a parte. Su misa dura una hora y media, porque a menudo entra en éxtasis, durante el cual se eleva del suelo cerca de medio metro. En el instante de la consagración se le ve como si luchara contra un enemigo invisible al que trata de alejar de sí con ademanes firmes; pronuncia palabras en hebreo, en griego y en italiano se le oye decir entre suspiros y lágrimas: "¡Vete! ¡Márchate! ¡Ve de aquí!". Luego se le advierte cansado, como agotado, pero con semblante de hombre feliz.

El doctor Bergaglio, que obtuvo la privilegiada deferencia de ser recibido por el fraile en su propia celda, dice además de él que: "es un hombre de 64 años, de recia complexión, estatura elevada y dulce carácter. Desde 1918 lleva en manos, pies y costados las estigmas de las llagas de Cristo. Yo las vi e incluso las toqué". Estas particularísimas llagas de que habla el testigo, son las que muestra, según hemos leído, al quitarse los mitones cuando se pone a dar misa.

Concluye la nota periodística del día 8 destacando: "Al verme me miró a los ojos y ante mi asombro describió mi vida, deseos y preocupaciones. Le mostré la fotografía de un joven italiano que había ido a la guerra, hacía doce años y del que no se tenía noticias, la miró, la bendijo y habló: "Dile a su madre que ruegue, ruegue, rue-" gue a la Virgen mucho por él. Está tuber-" culoso y se halla en Rusia pero regresará " pronto". En efecto, al cabo de un mes llegó Arturo Tavella, que así se llamaba el joven, procedente de Rusia junto con otros 1.500 prisioneros italianos. Mi conversación con el P. Pío tuvo efecto el 2 de marzo y Tavella volvió a su casa a mediados de abril, enfermo de tuberculosis".

En la crónica siguiente se cuenta mayores maravillas aun de este perfecto médium, pues ya en ella se relatan casos de curaciones sorprendentes que efectúa con toda sencillez, este fraile capuchino italiano.

CIRCULO "VALERIO P. FERRERIA"

La institución del epígrafe, luego de varios meses de inactividad, a que le obligara la procuración de un salón adecuado para realizar sus actividades, ha reiniciado éstas en la sede ubicada en la calle Benito Juárez 3834, de esta capital.

En esta ocasión proseguirán con un Curso de Estudio y Experimentación, ya por ellos iniciado. El programa de dichos estudios abarca un período de cinco años y comprende a los temas: Historia Universal, Geología, Geografía y el estudio de las principales doctrinas comparadas, de los movimientos religiosos, así como el proceso de adaptación iniciática (proceso de desenvolvimiento anímico) y otros temas de igual valor educativo, en un manifiesto deseo de sus organizadores de servir a la humanidad en su avance evolutivo.

HERMANO:

Contribuya con nosotros

a mejorar "LA IDEA"

HAGASE

Suscriptor Idealista

INFORMESE

El hombre no es bueno ni malo: nace con instinto y aptitudes.

Balzac.

El bien es lento, porque sube.

Mme. Swetchine.

TABLERO INDICADOR DE SOCIEDADES

SOCIEDAD
SENDERO DE LUZ
(Adherida a la C.E.A.)
Días de Sesiones.
Miércoles: De Estudio - a las 21 hs.
Sábados: Mediumnímicas: a las 18 hs.
TRES ARROYOS 2455 - Bs. AIRES
Comp. de Ins. Fichero de Cultos Nº 95

ASOCIACION ESPIRITA
L U Z Y V I D A
Adherida a la C. E. A.
Secretaría: INDEPENDENCIA 3488
Sesiones: Martes, a las 15 horas.
Miércoles y Viernes, a las 21 horas.
Visitas: los martes y miércoles.
Buenos Aires
Comp. de Ins. Fichero de Cultos Nº 37

Sociedad de Estudios Psicológicos
"LA FRATERNIDAD"
(Adherida a la C.E.A.)
Fundada por Antonio Ugarte
— el 1º de Abril de 1880 —
DONADO 1124 BUENOS AIRES
Comp. de Ins. Fichero de Cultos Nº 142

SOCIEDAD
ESPIRITISMO VERDADERO
(Adherida a la C.E.A.)
GÜEMES Nº 615 RAFAELA
F. C. N. G. S. M. (Prov. de Santa Fe)
Comp. de Ins. Fichero de Cultos Nº 68.

SOCIEDAD
LUZ, JUSTICIA Y CARIDAD
(Adherida a la C.E.A.)
1er. sábado de mes, conferencia a las 16 horas. - 4º y 5º miércoles a las 20, lectura comentada - 2º domingo a las 16 hs., reuniones culturales
ZELADA 4460 BUENOS AIRES
Solic. Ins. Fichero Cultos 150.212

SOCIEDAD ESPIRITISTA
JUANA DE ARCO
Adherida a la C. E. A.
Pje. IRIGOYEN 1978 - ROSARIO
Solic. Ins. Fichero Cultos 148.731

Círculo de Estudios
PROGRESO ESPIRITA
(Adherida a la C.E.A.)
Bca. "Francisco Barranquero"
CHARLONE 950 BUENOS AIRES
Comp. de Ins. Fichero de Cultos Nº 249

Sociedad Espiritista y Biblioteca
ALLAN KARDEC
(Adherida a la C.E.A.)
Reuniones: Sábados de 17 a 19 horas
Jueves, sesión de estudio de 17 a 19 hs.
SAAVEDRA 1186 Buenos Aires
Solic. Ins. Fichero Cultos 150.316

"P S Y K E"
CIRCULO DE ESTUDIOS
FILOSOFICOS y METAPSIQUICOS
(Adherida a la C.E.A.)
Av. CORRIENTES 4533
— Buenos Aires —
Solic. Ins. Fichero Cultos 150.098

SOCIEDAD ESPIRITISTA
EVOLUCION
(Adherida a la C.E.A.)
F. GROTE 553 - BARRIO FIRPO
CORDOBA
Comp. de Ins. Fichero de Cultos Nº 247

SOCIEDAD ESPIRITISTA
PAZ, AMOR Y ELEVACION
Afiliada a la C. E. A.
Comp. de Ins. Fichero de Cultos Nº 356
BAHIA BLANCA

CENTRO ESPIRITISTA
"ALLAN KARDEC"
Adherido a la C. E. A.
ALVARADO 3535 -MAR DEL PLATA
Comp. de Ins. Fichero de Cultos Nº 65

BIBLIOTECA PUBLICA
MANUEL GONZALEZ SORIANO
de la
"Sociedad Espiritista Racionalista"
Lunes a viernes de 19 a 21 horas
PAVON 2957 BUENOS AIRES
Solic. Ins. Fichero Cultos 151.283

TABLERO INDICADOR DE SOCIEDADES

SOCIEDAD "LA HUMILDAD"
(Adherida a la C.E.A.)

Horario de sesiones a las 17 horas: 1er. Sábado y 3er. Miércoles, lectura comentada; Sábados y Miércoles restantes, sesiones mediumnímicas.

Av. 17 DE OCTUBRE 9552 - Bs. As.
Solic. Ins. Fichero Cultos 150.213

SOCIEDAD DE ESTUDIOS "LUZ Y VIDA"
(Adherida a la C. E. A.)

SESIONES EXPERIMENTALES

Horario de Secretaría: Miércoles de 16.30 a 18 horas. - Viernes de 20.30 a 23 horas, y el primer sábado de cada mes a las 21.30 horas

SARMIENTO 1460 - S. FERNANDO
Solic. Ins. Fichero Cultos 151.122

ESCUELA ESPIRITUALISTA
"AMADO NERVO"
(Comp. Ins. Nº 73)
Sesiones Experimentales
Sábados a las 18 horas

Pte. ROCA 754 ROSARIO

CENTRO DE INVESTIGACIONES PSIQUICAS
(Adherida a la C.E.A.)
Sesiones: Lunes y Jueves
Solic. de Ins. Fichero de Culto 151|481

CHACABUCO 143 — G. CRUZ
MENDOZA

ASOCIACION "ADELANTE"
(Adherida a la C.E.A.)
ESTUDIO - CULTURA PSIQUICA
Agrup. de Damas "Amalia D. Soler"

Av. San Martín 5250 - Buenos Aires

Comp. de Ins. Fichero de Cultos Nº 70

Centro de Estudios Psicológicos
"BENJAMIN FRANKLIN"
Fundado en el año 1913
(Adherida a la C.E.A.)

Días de reuniones: Martes, Comisión Directiva; Jueves, Exclusivo para socios; Sábados, Estudios Doctrinarios, a las 21.15 horas

PARAGUAY 4728 CAPITAL
Solic. Ins. Fichero Cultos 150.493

SOCIEDAD ESPIRITISTA
"EL LUCERO DE LA MAÑANA"
(Adherida a la C.E.A.)
Miércoles: Sesiones mediumnímicas, a las 18.30 horas
Sábados: Sesiones doctrinarias, a las 18 (para visitante, sábado solamente)

E. Del Campo 744 - Avellaneda
Comp. de Ins. Fichero de Cultos Nº 307

SOCIEDAD VERDADERO ESPIRITISMO
(Adherida a la C.E.A.)

---

4 DE ENERO 2551 SANTA FE
F. C. N. G. B. M.
Comp. de Ins. Fichero de Cultos Nº 64

ASESORIA JURIDICA DE LA C. E. A.
A CARGO DEL DR. OSCAR D. VICCHI

Los socios de las Sociedades Confederadas que necesiten ser asesoradas en asuntos de carácter jurídico, previa justificación de su carácter de tal, deberán retirar de la Secretaría de la C. E. A. la tarjeta para ser atendidos. Lo mismo las Sociedades Confederadas que precisaran realizar consultas. El Dr. Vicchi atiende en Lavalle 1312, 6º piso los martes y jueves, de 9 a 12 horas.

En los casos de encomendar gestiones ante los juzgados o tribunales, los gastos serán a cargo de los interesados, para los cuales regirá precio especial.

TABLERO INDICADOR DE SOCIEDADES

SOCIEDAD ESPIRITISTA
HACIA LA VERDAD
(Adherida a la C.E.A.)
Calle 19 - Nº 847
BALCARCE **F. N. Gral. Roca**
Solic. Ins. Fichero Cultos 150.553

CENTRO PSIQUICO
" LA VOZ DE JESUS"
(Adherida a la C.E.A.)
Fundado el 12 de Octubre de 1904
Sesiones Generales: Lunes 21 hs.
Sesiones de Estudio: Miércoles 16 hs.
E. ZEBALLOS 850
Rosario - F. C. N. G. B. M.
Comp. e Ins. Fichero de Cultos Nº 79

SOCIEDAD ESPIRITISTA
HACIA EL PROGRESO
(Adherida a la C.E.A.)
Días de Sesiones Mediúmnicas
Jueves, cada 15 días, a las 16 horas.
LOBERIA **F. C. N. G. R.**
Solic. Ins. Fichero Cultos 150.768

SOCIEDAD
ESPIRITISTA UNIVERSAL
(Adherida a la C.E.A.)
Ing. G. Marconi 1345
MAR DEL PLATA **F. C. N. G. R.**
Comp. de Ins. Fichero de Cultos Nº 55.

SOCIEDAD ESPIRITISTA
"ELEVACION"
(Adherida a la C.E.A.)
Secciones doctrinarias: miércoles a las 17 horas. - Mediumnímicas: miércoles, a las 18.30 horas.
Cop. Ins. Fichero de Cultos Nº 242.
Emilio Lamarca 2355 — CAPITAL

Centro Estudios Psicológicos
"FELIX ARRIGONI
(Adherida a la C.E.A.)
BIBLIOTECA: Dr. Luis Echeverría
Días de Sesiones: Miércoles, a las 20.45, Doctrinarias. - Se admiten visitantes. Lunes y Viernes, a las 20.45 - Desarrollo mediumnímico para socios solamente
HUMBOLDT 842 **Bs. AIRES**
Comp. de Ins. Fichero de Cultos Nº 32.

SOCIEDAD ESPIRITISTA
"TE PERDONO"
(Adherida a la C.E.A.)
Sesiones de Estudio
Miércoles, a las 21 horas
Calle 11 - Nº 1532 **LA PLATA**
Comp. de Ins. Fichero de Cultos Nº 81.

SOCIEDAD ESPIRITISTA
FELIPE SENILLOSA
(Adherida a la C.E.A.)
Calle PINTO 358 **PERGAMINO**
F. C. N. G. B. M.
Comp. de Ins. Fichero de Cultos Nº 56.

CENTRO ESPIRITISTA
"PERSEVERANCIA"
(Adherida a la C.E.A.)
de Estudios Psíquicos
Sesiones doctrinarias, Sábados a las 18.30 horas. - Se admiten visitantes
BERON DE ASTRADA 5753
Tablada - F.C.N.D.F.S.
Solic. Ins. Fichero Cultos 150.402

CEMENTERIO UNIVERSAL
— de —
LUIS TRAVESARO
DESARMADERO DE COCHES Y CAMIONES USADOS
VENTA DE RESPUESTOS NUEVOS Y USADOS
SAN MARTIN 2550 — T. E. 30826 - 83094 — ROSARIO



CABILDO 2199
T. E. 73 - 7429

•

CORDOBA 2350
T. E. 47 - 7728

CORDOBA 2336
T. E. 48 - 6386

CONFITERIA "CONGRESO"

MASAS FINAS — HELADOS
— Y POSTRES —

RIVADAVIA 1651 — T. E. 38 - 6951
Buenos Aires

TORNERIA

"REVOLVER"

Se hacen todos trabajos a precisión
en bronce y acero

B A B

ESTADOS UNIDOS 1886 - T. E.26-3492

"GAROFALO SPORTS"

Fábrica de artículos de Sport. — Especialidad en artículos de gamuza

MORELOS 4210 **4 DE JUNIO (LANUS OESTE)**

EMPRESA DE PINTURA
— de —
EMILIO VILA

Decoraciones - Empapelados
— Imitaciones —
Trabajos de refacciones de Albañileria
y Electricidad

NOGOYA 5625 — T. 7. 64-0730

FELIPE P. LARRIPA

Estación de Servicio Automotor

T. E. 118 y 047

Calle 21 - Nº 536

BALCARCE — F. C. N. G. Roca

H. L. NALE
MARTILLERO PUBLICO
HIPOTECAS
Terrenos - Casas y Campos
Compro y Vendo
JOSE BONIFACIO 765 - T. E. 60-9028

Dr. Juan Carlos Pérez Jáuregui
A B O G A D O

VIAMONTE 1331 — T. E. 42-5624
Consulta gratis a los lectores
de la Revista "LA IDEA".

COCHERIA

LA SUD AMERICANA

Hijos de DOMINGO MAROTTA

★

Garay 3717 - 19 **T. E. 61-2415 y 5068**

COLABORE CON NUESTROS AVISADORES

SCARONI Y MONTENEGRO

TALLER DE EBANISTERIA
E INSTALACIONES

Lustre de Muebles y Pianos
Aceptamos trabajos a domicilio

VIRREY MELO 2832 — T. E. 78-1544

SASTRERIA

MORETA y NUÑEZ

CAVIA 3145 BUENOS AIRES

T. E. 71 - Palermo 3523

ARTICULOS PARA REGALOS

CASA "COCA"

Lencería — Fajas a medida

Fco. LACROZE 2447 - Bs. AIRES

Fábrica de Barnices Aislantes
Pinturas y Esmaltes
BARNICES EN GENERAL
Establecimiento Industrial y Comercial
Argentino

A T A L A Y A

— de —

JOSE ARTURO ALBA

JUAN B. ALBERDI 931
(D. F. Sarmiento) — R. Mejía - F.C.O.

OPTICO, TECNICO DIPLOMADO
RELOJERO CRONOMETRISTA
J. MONTEAGUDO
Taller de Precisión
Precios para comerciantes y
comisionistas

LIMA 1899 esq. Pedro Echagüe 1105
T. E. 26 - 6996

ANTONIO CILLO

EMPRESA DE OBRAS
Técnico en construcciones

ORO 3058-60 **T. E. 71-8340**

BAULES Y VALIJAS

NECESER — BOLSOS RELAMPAGO — VALIJAS PARA AUTOS —
AVION — ROPEROS — EL SURTIDO MAS COMPLETO DE LA
FABRICA AL CLIENTE.

PEDRO VINOGRAD

FUNDAS - COMPOSTURAS
RETIRAMOS A DOMICILIO

LLAME { Avda. LA PLATA 342
T. E. 60 - Cab. 9802

TALLER ELECTRO - TECNICO MECANICO PARA AUTOMOVILES

F R A N C I S C O N E M E C

Av. ANGEL GALLARDO 910 T. E. 60 - 2484

BICICLETERIA "WHITE"
— DE —
LUIS CELESTINO
Taller de Cromado y Niquelado
Soldadura Autógena

J. B. ALBERDI 4707 — Buenos Aires

TALLER DE AUTOMOVILES

Chapista — Pintura Duco
Se hacen Fundas y Tapizados
B. J. S A L M E R O N

Loria 2091 - T. E. 61-8857 - Bs. Aires

Dr. O S C A R D. V I C C H I
ABOGADO

LAVALLE 1312 (6º Piso - Esc. 13) BUENOS AIRES - T. E. 37-1873

COLABORE CON NUESTROS AVISADORES

Revista LA IDEA
Administración:
S. de Bustamante 463
Buenos Aires

Propiedad Intelectual
Registro Nacional
Nº 355.705
Solicitud de Inscripción en el Fichero de Cultos del M. de R. Ext. y Culto, Nº. 150.104

Correo Argentino Sucursal 13 Medrano

TARIFA REDUCIDA
Concesión Nº 732

Adquiera sus Libros en la
Confederación Espiritista Argentina
Sánchez de Bustamante 463 Buenos Aires

NUEVA VISION DEL UNIVERSO — NUEVA IMAGEN DEL HOMBRE, de Ernesto Moog $10.—.

INVESTIGACIONES SOBRE LA MEDIUMNIDAD, por Gabriel Delanne $ 10.—

LA BIBLIA EN LA INDIA (Vida de Iezeus Christna), de Luis Jacolliot $ 6.—.

Obras de: KARDEC — DENIS — GELEY — AMALIA D. SOLER
COSME MARIÑO y otros.

Editorial KIER

J. A. PIBERNUS - Editor.

T A L C A H U A N O 1 0 7 5

T. E. 41 -0507 — BUENOS AIRES

NUEVA EDICION DE LA IMPORTANTE OBRA

¡TE PERDONO! MEMORIAS DE UN ESPIRITU

Contadas y anotadas por: AMALIA D. SOLER

Gran surtido de obras Espiritistas, Ocultistas, Esotéricas

COLECCION ORIENTALISTA

SOLICITE CATALOGO

ACABAN DE APARECER

HACE DOS MIL AÑOS

Hermosa novela escrita medianímicamente por el gran médium brasileño Francisco Cándido Xavier. Fué traducida para esta Editorial del portugués al castellano por el conocido escritor Alberto Giordano, con la expresa autorización de la Federación Espírita Brasileña. Edición extraordinaria.

Precio del ejemplar ..... $ **15.-**

LA GRANDE SINTESIS Por el Prof. Dr. PIETRO UBALDI.

Un ejemplar de extraordinaria presentación, en papel pluma, con cinco grabados y una tabla con la serie estequiogenética y los volúmenes atómicos. Traducida del italiano por M. J. De Souza. Tapa en cartulina ilustrada a dos colores.

Precio del ejemplar ..... $ **18.-**

Pedidos a la **EDITORIAL "VICTOR HUGO"**

MIRO 163 **T. E. 63-7118** **Buenos Aires**

Se remite a domicilio enviando giro postal, cheque a la orden de Editorial "VICTOR HUGO" o bien contra reembolso.

Tall. Gráf. «AMERICA» URIBURU 518 — Quilmes

Año XXIX FEBRERO 1952 Nº. 333

La Idea

Fundada el 1º de Octubre de 1923

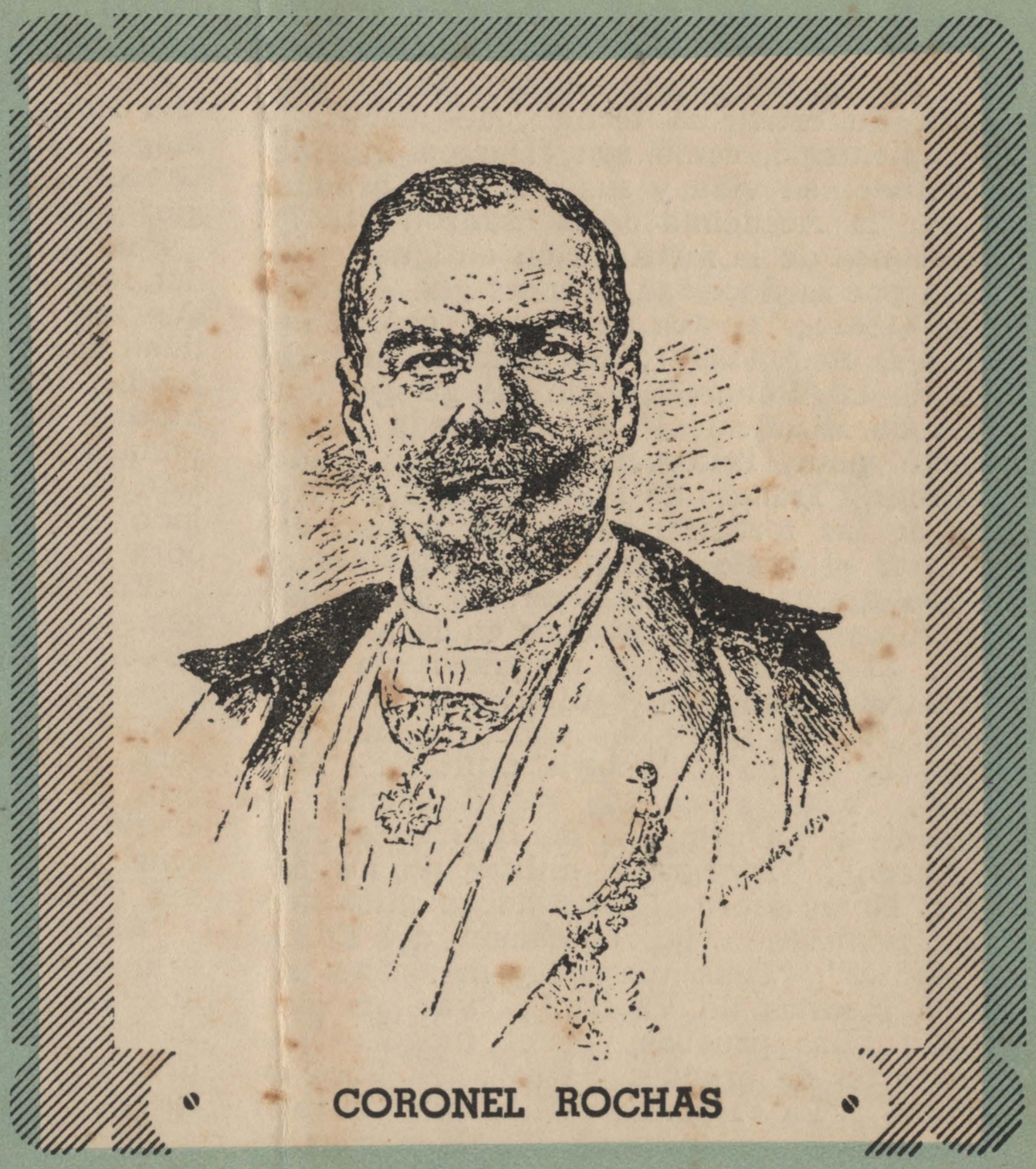

CORONEL ROCHAS

Sumario:

EDITORIAL

El Libro

JOSE CACERES

Coronel Rochas

ELIAS TOKER

La Mediumnidad

Dr. JANOS TORONYI

Los Hechiceros y la Parapsicologia

LORENZO SCALERANDI

La Clarinada Unificadora

JULIETTE E. PRESSING

Espiritismo en Chesterfield

Comentarios - Noticias Nacionales y del Exterior - Información Oficial, etc.

Organo de la Confederación Espiritista Argentina

Conde EUGENIO AUGUSTO ROCHAS D'AIGLUN

(CORONEL ROCHAS) — 1837-1952

Nota biográfica de JOSE CACERES

Del Ateneo Espírita de Letras y Artes de la CEA

El conde Eugenio Augusto Rochas D'Aiglun, fué un militar, escritor e investigador francés nacido en Saint-Firmin (Altos Alpes) el 20 de mayo de 1837, de una familia provenzal establecida desde tiempo en el Delfinado.

Estudió en el Liceo de Grenoble, en la Escuela Politécnica y en la de Aplicación de Metz, ingresando en el cuerpo de ingenieros militares. Fué teniente (1861), capitán (1864), jefe de batallón (1880), y al retirarse del servicio activo en 1888 poseía el grado de teniente coronel con el cual pasó a administrador de la Escuela Politécnica. Fué miembro honorario del Comité de Trabajos Históricos y Científicos del Ministerio de Salud Pública, de la Academia del Delfinado, de la Saboya; oficial de la Legión de Honor, etc., etc.

Colaboró en la "Revue du Cercle Militaire" y publicó diversas obras relativas a las ciencias naturales, asuntos de su profesión, de erudición técnica, de historia y de Espiritismo, como son "Darcon ingeniero militar: su vida y sus escritos", premiada por la Academia de Bensanzon (1867); "Principios de la fortificación antigua", premiada por la Sociedad Francesa de Arqueología (1881); "Gritos de guerra, cantos nacionales, etc." (1890); una traducción francesa de la "Poliorcética de los griegos", de Filón de Bizancio (1872), premiada por la Société pour l'encouragement des etudes grecques; "Tratado de Pneumaticas" y "Tratado de las fortificaciones", del mismo autor, con el texto griego; "La organización de las armas especiales de los romanos"; "Estudio y las fortificaciones en la antigüedad"; "Tratado de las máquinas de Ateneo", traducción; "La artillería de los antiguos"; "Notas sobre las construcciones romanas de Viena"; "Historia militar de Embrun"; "Nota sobre las fortificaciones de Grenoble"; 'La campaña de 1692 en el Alto Delfinado"; "Topografía militar de los Alpes"; "Notas sobre algunos documentos inéditos relativos a la revocación del Edicto de Nantes"; "Pensamientos y memorias políticas inéditas de Vauban"; "Vauban geógrafo"; "Las pruebas por el fuego"; "Los transportes de grandes masas"; "El libro de mañana"; "La suspensión de la vida: el rayo verde y la guerra cromática"; "Memorias de la guerra en las fronteras del Delfinado y de Saboya en 1742 y 1747", obra de Brunet de l'Argentiere, anotada por él; "Las compañías de alpinos", etc.

Cultivó también los estudios de terminología, topografía y de geografía lingüística. Véanse sus obras: "De la utilidad de un glosario topográfico"; "De la ortografía de nombres y lugares"; "Primer ensayo de un glosario topográfico en los Alpes"; "Dialecto de los Alpes Cotiennes"; "Brianconnais et vallés vaudoises et en particulier de Queyras", escrita en colaboración con el doctor Chabrand y premiada por la Sociedad de Lenguas Románicas: "Los nombres de los lugares de los alrededores de Viena".

Escribió también algunas obras sobre ocultismo, hipnosis y estados psíquicos análogos y metapsíquica, sobre la base de estudios que comentaremos, adonde reveló conocimientos amplios de las ciencias antiguas y modernas.

Mencionaremos: "La levitación"; "La ciencia de los filósofos y el arte de los taumaturgos en la antigüedad" (París, 1882); "La ciencia en la antigüedad" (París, 1883); "Las fuerzas no definidas" (París, 1887); "La exteriorización de la sensibilidad" (París, 1895); "Los estados profundos de hipnosis" (3ª edición, París 1896); "La exteriorización de la motilidad" (París, 1896); "La ciencia y la industria en la antigua Grecia"; "El telégrafo óptico y las torres de señales en la antigüedad"; "Los sentimientos, la música y el gesto" (Grenoble 1899); "Las doctrinas químicas del siglo XVII"; "Las localizaciones cerebrales" (1899); "Los músculos expresivos de la cara" (1900); "El sueño" (1901).

Algunos de sus trabajos vieron la luz en: "La Nature", "Revue Archeologique", "Melanges Graux", "Dictionaire de Antiquités Grecques et Romains", "Revue de Philologie" y "Annales des Sciencies Psicologiques".

Fué un gran investigador en el campo del magnetismo (hipnotismo) y el primero que comprobó las divisiones de la personalidad como lo consignó en "Los estados profundos de hipnosis". Como se sabe, la sensibilidad cutánea desaparece en los diversos estados de sueño magnético. Esta desaparición va acompañada de un fenómeno señalado por primera vez por Rochas en la obra citada.

"En los estados de relación —estado sugestivo—, dice el experimentador, se forma alrededor del cuerpo del sujeto una capa sensible, separada de la piel por algunos centímetros. Si el magnetizador u otra persona pellizca o acaricia la piel del sujeto, éste nada siente; pero si el magnetizador efectúa las mismas operaciones en la capa sensible, el sujeto experimenta las sensaciones correspondientes".

"Además se comprueba que a medida que la hipnosis se hace más profunda, se forma una serie de capas análogas, casi equidistantes, cuya sensibilidad, va decreciendo proporcionalmente a su alejamiento del cuerpo".

Estas observaciones y experimentos fueron observados por el Dr. Luys, del Hospital de la Caridad de París y dieron lugar en 1893 a un informe publicado en los Anales de Psiquiatría por el Dr. Sicard y del cual reproducimos algunos párrafos. Dice así: "El Sr. de Rochas había observado con frecuencia que los sujetos llegados a un grado de hipnosis suficiente —se habla de hipnosis provocada o magnetismo— sentían su contacto cuando se acercaba a ellos aunque no siempre los tocara, cuando reconoció que a cada una de las zonas de aproximación correspondía una zona de sensibilidad exteriorizada".

"En efecto, si el Sr. Rochas pincha con una aguja la atmósfera de una de las zonas que rodean al sujeto, de inmediato el pinchazo es sentido en un punto del cuerpo".

"Estos fenómenos se observan también en estado de vigilia, esto es despierto".

"Hemos visto hacer al Sr. Rochas en el Hospital de la Caridad, el experimento si-

(*Continúa en la pág.* 24).

LA IDEA

Organo de la Confederación Espiritista Argentina

Registro Nacional de la Propiedad Intelectual N°. 335.705

Año XXIX — **FEBRERO 1952** — **Nº 333**

CUERPO DE REDACCION

Director: CESAR BOGO
Subdirector: ELIAS TOKER

Secretarios de Redacción
JOSE CACERES
VALENTIN S. CERUTTI

Administrador
LUIS TRAVESARO

Subadministrador
VICENTE BIANCO

Editorial

EL LIBRO

EN repetidas ocasiones hemos señalado en nuestras columnas la necesidad imperiosa de que el adepto espiritista se muna de los más completos conocimientos en lo que respecta a los principios idealistas, con el firme y sano propósito de defender con altura y conocimiento de causa los sublimes postulados que nos agrupan, y que de tal modo sea cada uno un celoso elemento de difusión consciente e inteligente, que al enunciarlos con la elocuente fuerza de su convicción, vaya extendiendo fraternalmente sus alcances consoladores.

En el logro de esa documentación y certeza de conceptos, al señalar las necesidades supradichas, colocábamos al libro en el sitio preponderante que le corresponde por antonomasia. El libro, esa maravillosa conquista de la civilización humana, fué en muchas ocasiones tema grato de estas páginas. Hoy hemos de volver a ocuparnos de él.

Es de todos conocida la importancia que está adquiriendo, en los momentos actuales, la industria librera. A pesar de que los precios se venta se hacen cada vez más abultados, el lector acrece y las librerías se ven nutridas de ávidos compradores que recurren al venero libresco en procura de las más variadas emociones.

Esta demanda, día a día más dilatada, obliga a los editores a ponerse en la tarea de dar cumbre a la salida de obras que en otras épocas se consideraban inapropiadas para que aportasen utilidades al esfuerzo comercial. Entre estas ediciones se encuentran varios títulos de obras espíritas, que con gran placer hemos visto en el mercado, dados a la estampa por empresas editoras que no habían especulado antes con ese renglón y por otras que si bien fueron dando a la prensa obras espíritas, lo hicieron en número reducido, muy distintamente de lo que hoy sucede, pues lo hacen con mayor frecuencia y especial dedicación. Son ya varias las librerías centrales de importancia que exhiben conocidos títulos de espíritas al lado de volúmenes de fama universal. Todo ello se produce con un acrecentamiento halagüeño, aunque no llegue a ser una pujante revolución el área literaria.

No podemos dar un índice exacto sobre el origen de estas expansiones de la literatura espírita, no sabemos si el arranque parte del incremento de los lectores de este tipo o si es dable a la elección de los comerciantes del ramo que, estudiando los éxitos logrados por los que en anteriores épocas se dedicaron a la edición de libros espíritas, hayan llegado a la conclusión de que este tipo de literatura es hoy un negocio cierto. Lo importante es que estamos viendo surgir a la luz algunas obras que ya desesperábamos de ver un día reimpresas. Mas no es este el aspecto que nos interesa, sino el que corresponde al lector profano, que aunque en forma un tanto desordenada y sin orientación, por obra de estas especiales circunstancias, va enterándose de que la literatura espiritista es rica en valores de muy raro cuño. Y, por otra parte, los adeptos de la doctrina van pudiendo ponerse en contacto con ciertos autores de los que ya hacía rato no se lanzaban sus producciones y, por tanto, era difícil llegar hasta sus enseñanzas.

Los productores que pudieron constatar por experiencia propia o por reflejo, el dinero que han proporcionado a la industria editorial los nombres de Allan Kardec, Amalia D. Soler y León Denis, tienen oportunidad hoy, al agregar a sus catálogos ciertos otros títulos, de experimentar que no irán a la zaga de aquéllos en cuanto empiecen a ser bien difundidos. El aumento favorable de estas obras es, a no dudarlo, beneficioso no sólo para sus arcas, sino, también, para el enriquecimiento del movimiento bibliográfico espírita, que, por sus valores, hace tiempo que está reclamando sobre sí mayor atención.

Las razones expuestas han de ser un índice certero para demostrarnos que nuestro ideal va tomando su normal camino, penetrando paulatina, pero eficientemente, en el seno de la masa estudiosa e inquieta, que buscará, seguramente, en sus páginas, las enseñanzas que, como hijos de Dios, y sometidos por tanto a sus soberanas leyes, van presintiendo, pero no encuentran en las ciencias y filosofías más conocidas. Tal vez, alguna de estas personas que señalamos lea estas líneas con la misma intención incitante con la que acuden a los libros. A ellos hemos de decir que no basta leer sin método y obedeciendo al simple afán de dar satisfacción a una pasión o al deseo de conocer. Para tener nociones de Espiritismo, más o menos valiosas, es preciso compenetrarse de ciertos resortes elementales que pueden hacer el pilar de un saber firme y prometedor de los más elevados resultados. Necesario es —como primer recaudo— ponerse en contacto con personas conocedoras que le den al menos un esquema de la estructura idealística que lo oriente, ate cabos sueltos que puedan haberse producido en una lectura mal hilvanada y otorgue consistencia a la incipiente acometida, que mal dirigida puede estrellarse contra los muros inaccesibles de una complejísima sabiduría que se interna en los campos de la ciencia, de la filosofía y de la religión.

El libro es un aliado poderosísimo de toda corriente ideológica que se precie. Por intermedio de sus excelsas virtudes puede penetrarse en los lugares más apartados e inalcanzables para cualquier otro tipo de propaganda. Es por ello que ha de acogerse con beneplácito esa colaboración, que a pesar de no tener todo el ardor idealista que exorna a los denodados editores ya conocidos por todos, que a fuerza de sacrificios y fe en el ideal, iban dando a la estampa volúmenes y más volúmenes, a pesar de ello —repetimos— aportan un gran favor a la causa, hasta que ésta, por intermedio de sus legítimos representantes, por imperio

de su propia expansión, aportando su asesoramiento competente y su propia fuente de producción, pueda establecer normas para que la literatura que salga a la consideración del profano, guarde la debida relación con las verdaderas necesidades de una difusión bien organizada. Muchos factores son afluentes del buen éxito de tan delicada empresa. En cualquier momento que este movimiento adquiera la pujanza que merece, allí estarán pacientes, esperando, títulos y títulos sinónimos de sabiduría, de alta sabiduría...

Estas reflexiones están inspiradas en la satisfacción que sabemos ha de haber producido en el ánimo de todo idealista, que cree en las bondades de la doctrina que defiende con cariño e inteligencia, el ver a los postulados espiritistas considerados, bien o mal, pero atendidos al fin, por una gran cantidad de mentes estudiosas, que han de salir favorecidas en su tranquilidad anímica y en los alcances de sus percepciones si ha llegado su hora de ver, si ha dejado de ser aquel que, según Cristo, dijera: "Tienen ojos y no ven...".

Conde EUGENIO AUGUSTO ROCHAS D'AIGLUN

(*Continuación de la pág.* 22).

guiente sobre un sujeto a quien veía por primera vez, y que ignoraba absolutamente la naturaleza del experimento que se iba a realizar".

"Margarita J. La misma estaba despierta. El Sr. Rochas le hizo algunos pases sobre la mano derecha que perdió rápidamente toda sensibilidad cutánea. Se continuaron los pases; luego bruscamente el Sr. Rochas pellizcó la atmósfera a unos diez centímetros de la mano del sujeto, quien lanzó un grito y retrocedió vivamente".

De su libro "Exteriorización de la motilidad" que en su primera parte está dedicado a describir a la médium napolitana Eusapia Paladino y diversas experiencias efectuadas por la misma y en su segunda parte, a la experiencias del conde de Gasparín, informe de la Sociedad Dialéctica de Londres, experiencias de Crookes, las realizadas con el médium Enrique Slade, de Donald Mac Nab, de Pelletier, del Dr. Pablo Joire, mujeres eléctricas y casas encantadas ya que fuera traducido al castellano por el médico cirujano español y académico corresponsal de la Real Academia de Medicina de Barcelona, Dr. Víctor Melcior y Farré, con un prólogo del Dr. Abdón Sánchez Herrero, catedrático de medicina de la Universidad Central de Madrid, etc. Daremos inmediatamente algunos párrafos y también la opinión que la misma le mereció a estos dos hombres de ciencia.

Dice el coronel Rochas en el prefacio:

"En 1837, al recibir Guizoten de la Academia Francesa a J. N. Biot, le felicitó por haber sabido hacer admitir algunos años antes en la Academia de Ciencias, la realidad de la existencia de los aerolitos, desechada hasta entonces como un prejuicio popular (lo que acontece aún con el Espiritismo en la ciencia oficial), en virtud del siguiente razonamiento de Lavoisier: "No pueden caer piedras del cielo puesto que allí no existen".

"La Academia, decía Guizot, os designó para dictaminar si efectivamente era cierto, según se aseguraba, que en el departamento del Orne, en los alrededores de Laigle hubiese caído una lluvia de piedras, y en caso afirmativo, estudiar la autenticidad y naturaleza del fenómeno. Extraño parece que del seno de una Asamblea tan familiar con las novedades de la ciencia, surgieran muchos miembros oponiéndose a ocuparse públicamente de este asunto, por temor de comprometer su dignidad. La sabia e independiente curiosidad de Laplace decidió a la Academia a pasar por encima de estas indecisiones, y el dictamen que dísteis, dos meses después, demostró plenamente la eficacia y oportunidad de la misión que se os encargó. Este dictamen es un modelo de sagacidad ingeniosa y prudente en la investigación de un hecho. Ninguno de nuestros más hábiles jueces de instrucción ha puesto jamás mayor penetración, finura y paciencia en desentrañar un crimen, que vos pusísteis en esta circunstancia en la averiguación de un trastorno aparente de la naturaleza".

"No existen piedras en el cielo" como no existe el alma para la ciencia oficial. "Averiguación de trastorno en la naturaleza". Antiguamente se le llamaban milagros, fuerzas ciegas o caprichos de la Naturaleza a leyes naturales desconocidas por el "homo sapiens", como se califica a sí mismo el ejemplar humano que habita este pequeño y atrasado planeta, que cree haber aprisionado toda la ciencia, saberlo todo y precisamente por eso, por creérselo no sabe nada, es decir sabe los primeros balbuceos de una ciencia que ha alcanzado alturas y desarrollo maravilloso en otros planetas. Y así se habla de una invasión de marcianos, espíritus mucho más adelantados que nosotros, y por lo tanto seres que ya han eliminado las guerras, se habla "científicamente" también de hacer excursiones a la Luna que es igual que si habláramos de hacerlas al fondo del Océano o de que los peces las hicieran a la Tierra.

"Acaso, la Tierra ¿no es una gran piedra que se precipita en el Cielo, como todos los astros y planetas? Leído ésto, surge al compararlo con la lucha que ante la ciencia oficial está librando aún el Espiritismo, la eterna lucha que por el progreso ha debido de sostener siempre la humanidad. Así se ven pasar por la imaginación figuras como la de un Galileo, condenado por hereje por afirmar que era la Tierra la que daba vueltas alrededor del Sol, un Giordano Bruno por afirmar que Dios estaba en la Naturaleza o algo parecido, un Pasteur, químico, burlado por los médicos en su vacuna antirrábica y en la afirmación de la existencia de los microbios, la de un Hanneman cuando afirmaba poder curar por la homeopatía, la del inventor de la anestesia que murió loco de desesperación, la del inventor de la máquina de vapor, de la de coser, de un Napoleón que le dijo al que le aseguraba que el gas se podría llevar adentro de las casas para su iluminación, "que esto era imposible", etc., etc. La historia es larga y se repite siempre y el Espiritismo está librando su batalla de la que saldrá triunfante pues es una Ley Natural como salieron todos los que vinieron a aportar algún progreso a la humanidad".

Pero volvamos a nuestra biografía. Sigue diciendo Rochas: "Me propongo demostrar en este libro la realidad de un hecho que se separa de los datos de la ciencia oficial,

pero que tiene la ventaja, sobre la lluvia de piedras, de poder observarse y experimentarse". Este hecho es el de poner en movimiento, sin contacto, objetos inertes por medio de una fuerza, que emana del organismo de ciertas personas.

"En un libro precedente he desarrollado la exteriorización de la sensibilidad. Este fenómeno puede asimismo experimentarse; mas por desgracia el experimentador no siempre es capaz de percibir las sensaciones descritas, debiendo por lo tanto, referirse al testimonio de un sujeto".

"Si todo el mundo no lo ha admitido ya, es porque resulta relativamente raro y de una observación difícil". El dominio de la ciencia, limitado en su origen a hechos groseros y constantes, se ha ido agrandando paulatinamente por medio del estudio de aquellos, que por su delicadeza e inestabilidad, escaparon a nuestros predecesores. Pero digamos como Karl de Prel: "Las fuerzas de la Naturaleza no esperan, para entrar en actividad, que se les descubra y dé nombre: ellas actúan desde mucho tiempo antes dando lugar a fenómenos de una física desconocida, que se niega durante muchos siglos, hasta el momento en que se imponen con frecuencia sus manifestaciones".

"La antigüedad conocía ya las mesas giratorias, las varillas adivinatorias y los péndulos exploradores. En tanto estos fenómenos no pudieron ser observados más que al contacto, y empleando las fuerzas reunidas de muchos experimentadores, la hipótesis de la superchería se presentaba naturalmente a la inteligencia y en otros casos, sobre todo cuando los movimientos eran muy pequeños, era permitido atribuirles a causas accidentales como la trepidación del suelo, la corriente de aire que partía de la nariz, etc.".

"Cuando la fuerza desarrollada ha sido muy grande para obrar a distancia y producir movimientos considerables, entonces o se ha negado el hecho, o se ha atribuído al diablo, o se ha ensayado el estudio de los fenómenos; pero como se ignoraban las circunstancias favorables a su producción, se detuvieron los observadores por no querer someterse a condiciones que parecerían favorecer el fraude".

Desde hace cuarenta años a esta parte se han hecho esfuerzos considerables, tanto en el antiguo como en el nuevo mundo, a fin de ventilar estas cuestiones que tienen el privilegio de apasionar los espíritus independientes y ávidos de verdad. No haré aquí más que un resumen de los principales trabajos verificados acerca del asunto, refiriéndome sobre todo a aquellos que parten de autores cuyo nombre ocupa eminente lugar en la ciencia ortodoxa.

A continuación daremos algunos párrafos "que se atrevió" a escribir en el año 1896, en Madrid en el "Prólogo" de este libro el catedrático en medicina de la Universidad Central, Dr. Sánchez Herrero para ejemplo de pusilánimes: "Hay sujetos llamados "médiums", que sin averiguadas señales objetivas de un cambio del estado ordinario de su vida, o con previa autoprovocación de un estado de semi-inconsciencia completa, frecuentemente doloroso, y siempre agotador de sus fuerzas al cual se nombra "trance": unas veces con intervención de su voluntad, otras sin que esta facultad intervenga, y aun otras a despecho de las mismas, dan lugar a fenómenos físicos, químicos, fisiológicos y psicológicos, contrarios a las leyes conocidas de la estática, y de la dinámica de los cuerpos inanimados, éter inclusive, contrarios a las leyes conocidas del funcionamiento fisiológico de los seres vivientes, y contrarios a las leyes conocidas del funcionamiento psicológico de los seres humanos. La facultad de provocación o de realización voluntaria o involuntaria de dichos fenómenos, se denomina "mediumnidad".

"Esta facultad, que aparece espontáneamente en tales sujetos, "parece" desarrollable en muchos y acaso en todos los individuos de nuestra especie, sufre intermitencias de actividad y descenso, desaparece en algunos y puede manifestarse en todas las edades del médium sin relación ninguna con su cultura ni con sus creencias".

"Los fenómenos físicos que provocan o realizan voluntaria o involuntariamente, contrarios a las leyes conocidas de la estática y de la dinámica de los cuerpos inanimados", son:

1º La variación del peso de estos cuerpos, aumentándolo o disminuyéndolo, sin contacto material averiguado, ni por el presente averiguable.

2º Movimientos ordenados e inteligentes de los mismos cuerpos, también sin contacto apreciable, obedeciendo a un deseo mental o expreso de cualquier persona presente, o sin finalidad conocida.

3º La escritura directa en condiciones absolutamente inexplicables sin la admisión de un ser racional invisible e impalpable que la realice y para el cual no sean obstáculos los obstáculos materiales que a su realización se opongan.

4º La impresión de huellas humanas sobre arcilla u otra substancia apropiada, aunque esté encerrada en una caja clavada y sellada, sin detrimento del cierre ni de los sellos.

5º Producción de sonidos sin significación precisa, y con significación intelectiva, estableciendo una comunicación psíquica con el experimentador o experimentadores y con la propia ordinaria conciencia del sujeto, unas veces en forma de golpes, cuyo agente no se descubre, en los muebles, paredes, techo o suelo de la habitación, otras veces en formas de ruidos en el espacio, sin cuerpos visibles ni palpables que choquen, otras haciendo sonar instrumentos de música con o sin acordes armónicos, siempre sin contacto de ser perceptible.

6º Desarrollo de calor y frío sin substancias calorígenas ni frigoríficas conocidas.

7º Desarrollo de luz sin cuerpos luminosos averiguados, y con las cualidades y

A NUESTROS SUSCRIPTORES

Recordamos a nuestros suscriptores que aún no lo hayan hecho, nos hagan llegar el importe de la suscripción correspondiente al año 1952, de modo que podamos hacer frente a los gastos cada vez más ingentes que nos exige la impresión y distribución de la revista.

Los giros, cheques o bonos postales, deben ser dirigidos a nombre del administrador, Sr. Luis Travesaro, Sánchez de Bustamante 463, Buenos Aires.

acciones de la luz sobre las placas fotográficas.

8º Desarrollo de electricidad positiva y negativa actuante sobre el electroscopio sin auxilio de ninguna de las fuentes conocidas de electricidad.

9º Desarrollo de magnetismo positivo y negativo actuante sobre la aguja imantada.

10º Desagregación y reagregación de los cuerpos, haciéndolos penetrables sin detrimento de su constitución física.

"Los fenómenos químicos de la mediumnidad contrarios a las leyes conocidas de la génesis, composición y descomposición de los cuerpos animados", son:

1º Aparición de estos cuerpos donde no pueden descubrirse substancias formadoras.

2º Composiciones químicas con falta absoluta de sus condiciones conocidas.

3º Descomposiciones químicas sin influencias directa ni indirecta perceptible.

"Los fenómenos fisiológicos de la mediumnidad, contrarios a las leyes conocidas de la generación de la vida y de la muerte", son:

1º La percepción de contactos, dolorosos o no, sin agentes visibles que los cause.

2º Formación momentánea de fantasmas visibles y fotografiables, aunque impalpables, dotados de movimientos intencionales.

3º Formación de seres humanos, o de algunas de sus partes, visibles, palpables y fotografiables, que se mueven con inteligencia, que hablan racionalmente, que tocan, acarician y castigan, que significan por boca del médium, por contactos, movimientos mímicos o sonidos inarticulados, sus temores y deseos, nombrándose representaciones de personas difuntas, disolviéndose y evaporándose de la misma inexplicable manera como aparecieron.

4º Aceleración de la germinación, crecimiento, florescencia y fructificación de las plantas.

5º Auto-supresión del dolor y de todas las sensibilidades.

6º Auto-exaltación de todas las sensibilidades, hasta ver a través de los cuerpos opacos, oír lo inaudible, oler lo inodoro, gustar lo insípido y tactar lo intangible.

7º Auto-sugestión casi completa de las funciones de nutrición, consintiendo la permanencia del médium enterrado por algunos meses.

8º Auto-mantenimiento del modo nutritivo, con retardo de su evolución hacia la senilidad, consintiendo una longevidad extraordinaria.

9º Auto-exaltación nutritiva, hasta reparar instantáneamente lesiones considerables.

10º La escritura automática.

11º El cambio de personalidad, hasta representar varias personas completamente diferentes, por muchos caracteres fisio-psicológicos.

12º Ascensiones del mismo médium o de otras personas, por impulso ignorado.

"Y por último los fenómenos psicológicos de la mediumnidad, contrarios a las leyes conocidas de la percepción, memoria, pensamiento, juicio, afecto, volición y determinación", son:

1º Percepción y diferenciación de impresiones sin contacto directo o inmediato del agente impresionante, con el organismo del médium.

2º Percepción distinta del pensamiento de las personas próximas y de personas alejadas hasta por miles de leguas.

3º Recuerdos inverosímiles de la propia existencia y de otras pretendidas existencias anteriores.

4º Clarividencia a través del tiempo y del espacio.

5º Manifestación de conocimientos no adquiridos.

6º Resolución de problemas sin base matemática aprendida.

7º Juicios exactos sin elementos averiguables de conocimiento.

8º Simpatías y antipatías inexplicables.

9º Voluntad férrea e hipobulia extrema.

10º Valor heroico y pusilanimidad cobarde.

"Me parece que con sólo este resumen, se da cuenta cualquiera de que los que andamos en semejantes pesquisas y averiguaciones y además así lo declaramos "urbi et orbi", corremos el peligro de la sonrisa burlona de los positivistas "equilibrados" y de que nos vean con un pie en el manicomio".

"No todo los hechos resumidos se atestiguan en el presente libro; pero quien desee amplias enseñanzas sobre ellos, lea la ya numerosa biblioteca, desde Jacolliot y Williams Crookes, hasta el Dr. Otero Acevedo, y los otros libros del insigne Rochas; y si no le basta con tantos testimonios, experimente y vea por sus propios ojos, y luego váyase a la India a completar su instrucción relativa al para nosotros nuevo mundo fenomenal, que es tan viejo, como el universo".

SEÑORA... SEÑORITA...

¿Pertenece usted a la gran colmena?

Hagamos Espiritismo uniéndonos en una labor provechosa y elevada.

Federarse es el ineludible deber de toda mujer espiritista.



FEDERACION ARGENTINA DE MUJERES ESPIRITAS

Contribución mínima: $ 1.—

Secretaría: S. de Bustamante 463

Especial para **LA IDEA**

LA MEDIUMNIDAD

Por **ELIAS TOKER**

Mucho se ha escrito sobre el tema, muchos esfuerzos y sacrificios se han ofrecido en holocausto a la mediumnidad, pero aún queda mucho por investigar, para poder precisar cuál es, en esencia, la fuerza "misteriosa" que hace producir los magníficos fenómenos que han conmovido al mundo científico e intelectual.

Sabemos que es enorme la cantidad de gente que padecen diversos "trastornos", cuya naturaleza les obliga a disimularlas temerosos de ser tomados por locos.

¡Y no es para menos! Estas gentes ven lo que el común de la gente no ve. Tienen percepciones de hechos que se producen a miles de kilómetros, lejos de ellos, confirmándose luego la veracidad de lo percibido. Ven seres y conversan con ellos, no obstante saber que ya han fallecido.

En otras personas estos "trastornos" suelen adquirir d r a m á t i c o s contornos, por ejemplo: la persona afectada se dispone a escribir, y al hacerlo, siente de pronto en el brazo, un hormigueo que le paraliza los nervios hasta transformarse casi en dolor, es una fuerza extraña que le inhibe de todo movimiento. Sólo la mano adquiere suma agilidad, y con asombrosa rapidez se desliza sobre el papel, pero no escribe lo que pensaba escribir, sino un mensaje cuyo contenido resulta totalmente ajeno a su modo de ser y sentir.

No pocas veces el contenido de tales escritos termina siendo un mensaje para seres queridos que los "muertos" recuerdan, ya que los vivos, muchas veces los olvidan; en otras oportunidades son angustiosos llamados a los "deudos", por quienes se esfuerzan en hacerles llegar interesantes revelaciones, que pueden resolver algún grave problema de familia.

Hay otros tipos de "trastornos" que suelen ser mucho más peligrosos. Son los que se presentan con caracteres obsesivos. Sea por visiones, por escrituras, o posesiones, quienes experimentan esos "males" suelen correr graves riesgos pues, sufren una especie de desvanecimiento en el cual pierden la conciencia de sus sentidos, durante el cual se manifiesta en ellos, "otra" personalidad cuyos caracteres son totalmente distintos al del afectado.

El verdadero peligro de esos males radica en la violencia, en el móvil vengativo y en lo prolongado de sus "ataques", que casi siempre es confundido con la epilepsia.

Pero ¿a quien confiarse? Cuando se trata de cosas tan "raras", sobrenaturales, cuando no son tomadas por estúpidamente absurdas, ya que son "revelaciones" hechas por los muertos.

La terapéutica es impotente para tratar estos casos anormales, sencillamente porque los aborda desde un punto de vista exclusivamente materialista, y no ven más que desórdenes del sistema nervioso. Por otra parte, como los afectados no conocen el origen de sus males, y desconfían de todo lo que no sea tratamiento médico, continúan arrastrando sus "trastornos" cohibidos por la vergüenza y el dolor.

Hay en cambio otras personas en quienes se presentan los "casos anormales" mencionados más arriba, sin que experimenten sufrimiento alguno, ni siquiera preocupación. ¡Claro que no son los más! pues son bien raros.

Generalmente en las personas que poseen esas facultades "raras", que no son precedidas de graves trastornos, comienzan en forma espontánea y natural, al extremo de que suelen admirarse que las demás personas no vean lo que ellos ven y perciben; y sin reticencias se prestan gustosos a que sus "casos raros" sean estudiados en reuniones especiales donde se comprueban magníficos resultados científicos, filosóficos, morales y espirituales.

El eminente físico inglés William Crookes (miembro de la Sociedad Real de Londres) al referirse a las experiencias mediumnímicas, adoptó la denominación de *fuerza psíquica*, desde luego que con ello quiso señalar que, el elemento esencial que mueve y genera los distintos fenómenos, es una fuerza que "pasa" por la psiquis; por ello nos parece que su denominación de *fuerza psíquica* no pudo ser más acertada.

La *fuerza psíquica* es la esencia que mueve los distintos resortes del mediumnismo la que permite la realización del fenómeno, teniendo en cuenta todos aquellos, incluso los más dramáticos, que hemos señalado más arriba pues, de no haber en el individuo facultades psíquicas —mediumnidad— no podría haber obsesión, ni ninguna clase de trastornos de los que hemos mencionado.

La *fuerza psíquica* puede ser comparada, por su similitud, a la energía eléctrica; de ella se extraen las más diversas utilidades. Construyendo aparatos adecuados, que permiten transformar su energía en fuerza motriz, aplicada a las industrias o medios de locomoción, luz, como también en el sistema terapéutico, los beneficios que puede brindar al hombre aun resultan incalculables. Esperándose el progresivo desarrollo científico y la conveniente capacidad del Hombre que de ella ha de servirse. Pero *¡guay!* del que se permita manipular sus fuerzas imprudentemente.

Exactamente lo mismo podemos decir al referirnos a las *fuerzas psíquicas*. Ella es luz, puesto que ilumina los más grandes misterios relacionados con nuestra condición espiritual. Salud físico-moral, ya que bien orientados, sus beneficios en este sentido son inagotables. Es amor, porque sus fuentes investigativas descubren en el ser sus supremas facultades espirituales, que transforman sus sentimientos para consigo y hacia sus semejantes; es profunda Ciencia, porque sus enseñanzas conducen al Hombre a encontrarse a sí mismo; pero *¡guay!*, repito, del que imprudentemente se entregue a manipular con sus fuerzas; las consecuencias van desde la subyugante obsesión que agota las fuerzas físicas, hasta arrastrarlo al imprudente, al suicidio.

¿QUE ES UN MEDIUM?

Generalmente se ha querido ver en el médium a un ser sobrenatural, en posesión de un "don divino".

Muchos inconvenientes hay para poder

admitir tales creencias respecto al médium y sus facultades.

Ya lo hemos dicho al comienzo de nuestro trabajo: casi la generalidad de la gente que posee esas facultades, vive un largo proceso de sufrimientos y trastornos, que en no pocas ocasiones transforma sus vidas en un infierno; cualquiera sea la causa, pero no pocas veces el afectado por las fuerzas psíquicas es arrastrado al manicomio, o al suicidio.

Resulta difícil pues, poder admitir que la Divinidad tenga tal modo de "obsequiar" a los seres.

Nosotros nos inclinamos a considerar más bien en que todo es debido a una *fuerza psíquica natural* y que el médium es un ser humano como cualquier otro, cuya constitución psíquica le permite las más diversas transformaciones de *esa Fuerza*, generando los más variados fenómenos que constituyen el vastísimo campo experimental; pero como aun no conocemos todas las leyes que rigen para la *fuerza psíquica* y sus resultados fenoménicos, nos asombramos, con razón, por eso nos parece el médium un ser "sobrenatural" y sus facultades las creemos divinas.

Desgraciadamente lo que desvirtúa, aún más estos últimos conceptos, son los dos tipos de médiums que más abundan en nuestro medio: uno es extremadamente desconfiado para con los resultados de sus facultades y con las gentes que lo rodean y dirigen; el otro, en cambio, "sabe" que sus facultades son "muy buenas", y por lo tanto, nunca se siente satisfecho con las atenciones y elogios que se le prodigan.

El primero, arrastrado por su desconfianza, la incomprensión, la ignorancia relativa a sus facultades, ambula por las sociedades y círculos espiritistas, sin encontrar tranquilidad ni sosiego para su espíritu.

El otro, viciado por los elogios, alentado por su egoísmo, termina por ser insaciable en sus deseos de halagos, por lo cual se ve "forzado" a emigrar a nuevos ambientes, ya que en contacto con gentes que aun no conocen el "valor" de sus facultades, logrará entre ellos despertar la admiración y una explosión de elogios que satisfaga la vanidad de su espíritu. Claro que este estado de cosas no puede durar mucho, y muy pronto se ven "obligados" a emigrar de nuevo.

A estos médiums los podemos llamar *golondrinas*. No obstante debemos admitir una pequeña diferencia: la golondrina emigra de un ambiente a otro guiado por su instinto natural en busca de un clima adecuado a su constitución física; en cambio los médiums que nos ocupan lo hacen por impulso de su egocentrismo, su ignorancia, y desconocimiento de los verdaderos valores intrínsecos de sus facultades.

Son pocos los casos en que nos enfrentamos con médiums que sientan un sincero apego al ejercicio de su facultades, que presienta en él una misión, que de cumplirla en conciencia, puede significarle al Hombre la solución de sus más intrincados problemas.

Generalmente tales médiums comienzan a percibir los efectos de sus facultades desde la niñez, con tal naturalidad que se admiran cuando las demás personas manifiestan no ver ni oír a los seres del otro mundo les resulta tan natural como cuando lo hacen con nosotros.

Podríamos citar varios ejemplos de este tipo de médium pues, nuestra literatura registra muchos casos. Entre ellos se destaca la famosa médium D'Esperance, para quien resultaba muy atractivo, en su niñez, estarse en una habitación desocupada jugando con su muñeca mientras conversaba con "la abuelita", a quien nadie veía más que ella.

Estos médiums fueron los verdaderos "pioners" del Espiritismo en su primera hora, brindándose en un continuo sacrificio por llevar la convicción de la supervivencia del espíritu a la conciencia del hombre.

Para estos seres dotados de su facultades psíquicas, no existía el problema —generalmente originado en el egoísmo, la vanidad o la ignorancia— del ambiente malo, desconfianza de los que los rodean, etc.

Para estos nobles seres sólo existía un profundo deseo de ser útil, prestándose a la realización de las sesiones mediumnímicas en las que se estudiaban las diversas formas del fenomenismo, sin pensar en los rigores del control a que solían ser sometidos, sufriendo, en la mayor parte de las veces, las difamaciones, calumnias y diatribas, como único pago a sus sacrificios.

No nos cabe la menor duda que médiums en posesión de tan elevado grado de conciencia del valor y la misión de las facultades medianímicas, pueden fácilmente transformarlos en una función Divina, por su aplicación de utilidad práctica y de orientación humana, conduciendo al Hombre a la más elevada condición moral, espiritual.

QUE AMBIENTE ES MAS ACONSEJABLE PARA OBTENER BUENOS RESULTADOS EN LAS SESIONES

En los comienzos de la aparición de los fenómenos mediumnímicos, sólo preocupaba a los interesados, su aspecto experimental y científico, especialmente en lo que respecta al mecanismo fenoménico, y no su contenido moral o doctrinario.

Pero luego, surgieron otros aspectos de insospechados valores doctrinales que superaban todo cuanto podía esperarse del fenómeno psíquico; se comprobó además que la fenomenología mediumnímica era organiza por Entes Espirituales, con un propósito determinado: eran espíritus que se prestaban al sacrificio que les significaba tener que descender a nuestra atmósfera materialista, con el fin de traernos la demostración de la existencia del mundo espiritual, lo hacían guiados, además, por un Idealismo, y este Idealismo lo constituye el Espiritismo tan insuperablemente codificado por Allan Kardec.

Así, pues, se explica que en la primera hora de la producción del fenómeno medianímico se haya dedicado preferente atención a aquellos que mayor reacción provocara en la mente del cientista, llevándolo mediante esa reacción al reconocimiento científico del mismo, la naturaleza de la fuerza que lo genera y el "agente" que lo organizaba.

Hoy ha variado el escenario sobre el cual se desenvuelven las actividades psíquicas; surgen nuevos principios que despiertan nuevas inquietudes que, a su vez, reclaman nuevas preocupaciones y necesidades; frente al ambiente cambiante se producen nuevas orientaciones en el psiquismo, despertando en ellas nuevas sutilezas, que dan al mediumnismo un carácter distinto.

Puesto que ya no limitan su acción —los espíritus que organizan y dirigen los trabajos mediumnímicos— a las de efectos fí-

sicos, y criptestésicos, para los cuales casi siempre se impone la mediumnidad inconsciente, hoy surgen con abundancia las de tipo subconsciente y consciente.

El mundo espiritual, desde donde provienen los mensajes que llegan hasta nosotros, sólo aspira a hacernos conocer sus experiencias, sus conocimientos alcanzados individualmente en el mundo de la materia y el espiritual para nuestro aleccionamiento. Quieren hacernos conocer las Leyes que rigen su mundo espiritual, el encauzamiento de la Evolución, a fin de poder ordenar nuestro existir fuera de la enmarañada sociología materialista que rige a nuestro mundo.

Por eso abundan tanto los médiums conscientes, esa mediumnidad que por lo sencilla, ni remotamente nos da cuenta del real valor del mundo de que venimos hablando.

Los espíritus, para hacernos llegar sus inquietudes y enseñanzas, no necesitan más que la docilidad y prestación de los sensitivos, que les permita trasmitir sin interferencias sus mensajes; por lo cual no es estimulada la formación de las mediumnidades, que en su generalidad no llegan a las conciencias de las gentes.

Nunca como en la hora actual se impone una revisión de los valores y la orientación de las facultades mediumnímicas, tanto en sus funciones como en su desarrollo.

En primer lugar es preciso que el médium sepa por qué es médium, y cual es el rol que desempeña en la relación que se establece entre dos mundos tan distintos, como lo es el espiritual y el material, aunque se complementen entre sí, y tener conciencia de la responsabilidad que le cabe en el ejercicio de sus facultades mediumnímicas.

Por otra parte, no perdamos de vista este hecho tan común en nuestro ambiente: no obstante ser el médium el instrumento básico en la propaganda del Espiritismo, suele ser el que menos conocimientos tiene de su facultad; por eso justamente, terminan por ser inconstantes, volubles, quejosos con todos y contra todo, resultando poco menos que imposible poder encauzar —en nuestros días— estas actividades hacia un verdadero objetivo doctrinario e ideológico, tan llenos de enseñanzas morales y espirituales.

Un idealista que adquiere conciencia de los valores que contiene el ideal que sustenta, se brinda a la acción en todo el orden y sentido que sus medios le permiten, sin detenerse a pensar si los demás toman en cuenta o no lo que hace o deja de hacer. Lo único que le interesa es la propaganda de las bondades que contiene su ideal, y todo lo demás referente a su persona pasa a segundo término.

¡Esto debemos inculcar en la mentalidad del médium! Transformarlo en un idealista consciente de las supremas enseñanzas que prodigan los espíritus por su mediación. Transformar el espíritu del médium en un "cofre" de los magníficos caudales espíritas que nos brinden sus tan elevados conocimientos psíquicos, físicos, económicos, políticos, sociales, morales, espirituales y religiosos; entonces habría terminado para siempre la peregrinación de los médiums por los centros y sociedades, dejarían de ser "golondrinas" y no experimentarían ya la incertidumbre, ni claudicarían de sus facultades.

Automáticamente ganarían las instituciones no sólo en la calidad de los fenómenos mediumnímicos, sino también en el afianzamiento de su subsistencia.

El problema relacionado con: *Qué ambiente es aconsejable,* se resuelve en gran parte con lo que llevamos dicho respecto al médium y, además, no descuidando a los concurrentes en general de las reuniones donde se efectúan experimentos espíritas.

Insistimos: siendo el médium el instrumento básico, digamos fundamental, es lógico nos ocupemos en primer término de él, corrigiendo sus defectos, con preferencia a ningún otro. Nos permitimos afirmar que de conseguir en el médium lo expresado más arriba, es decir, transformarlo en médium tipo idealista, resultará sumamente fácil operar sobre el resto de los concurrentes a nuestras reuniones.

La cuestión ambiente se resolverá automáticamente, quedando fijada ésta en cada institución por las inquietudes, las aspiraciones y objetivos que se impongan mediante los trabajos mediumnímicos.

En cuanto a si es mejor comenzar la sesión con un poco de música, una oración, con una concentración mental, poniéndose de pie o sentados, en realidad ninguna de ellas tienen trascendencia absoluta; lo que se busca con ello es provocar un estado de sensibilidad que facilite la función del médium, y la intervención de los espíritus que organizan y dirigen las sesiones; por lo demás, sabemos perfectamente que la psiquis es educable; en consecuencia, ella se adapta a todos los medios y ambientes donde se logra su incitabilidad. Justamente por ello es aconsejable: No ser persistente en un medio determinado; hay que variar periódicamente para evitar que el sistema adoptado se haga costumbre, pues la costumbre se transforma en hábito, y ya sabemos que nada es tan perjudicial para el espíritu como los hábitos.

☆ LEIMOS y COMENTAMOS ☆

EL TEMPLO DE UN FAMOSO FARAON HALLADO POR LA MEDIUMNIDAD

Una prueba más de todo lo que puede una facultad medianímica, empleada en favor de la ciencia, nos la da una brevísima nota cablegráfica publicada en el vespertino "La Razón" del 16 de diciembre pasado, que llevaba por título: "Las Ruinas del Templo de un Famoso Faraón Descubrió un Médium Holandés".

El cable decía así:

"EL CAIRO (AFP). — El médium holandés Heinrich Kerghof ubicó exactamente — luego de pacientes investigaciones en el desierto egipcio — el emplazamiento de las ruinas del templo del faraón Sneirou, cerca de las pirámides. Esas ruinas acaban de ser puestas al descubierto por los servicios de arqueología egipcios, bajo la dirección de Wahib Bosh Bey, presidente de la Sociedad de Arqueología quien, ante el éxito de los poderes sobrenaturales del médium Heinrich Kergohf, ha resuelto llamarlo nuevamente a Egipto para realizar nuevas "investigaciones espirituales" en el desierto."

Esperemos que el médium Kerghof siga dándo-

LOS HECHICEROS ANTE EL CONCEPTO DE LA PARAPSICOLOGIA

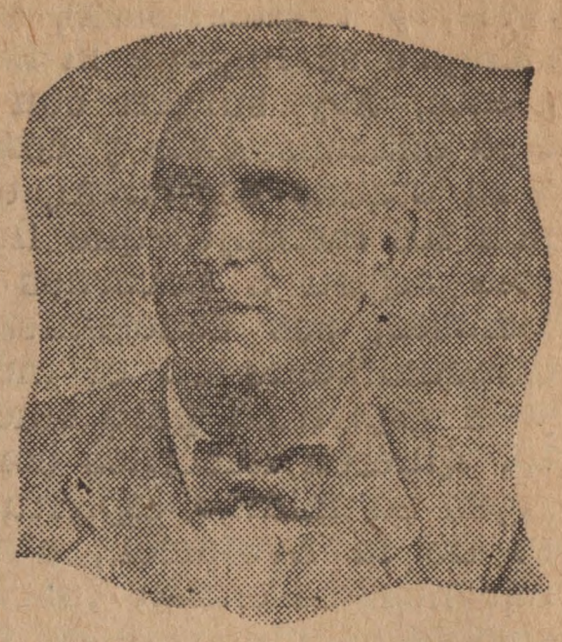

Especial para **LA IDEA**

Por el Dr.
JANOS
TORONYI

CUARTA Y ULTIMA PARTE

La señora Szegcdi, del pleito referido, declaró que la acusada, señora Barakonyi, quería vinagre, mas ella no se lo dió. Durante la noche, el barril de vinagre crugió como si alguien lo golpeara. Al día siguiente, el ama, asustada, dió mucho vinagre a la bruja cuando ésta volvió a la cocina. En el pleito criminal de la señora Keredes, que tuvo lugar en Kolozsvar, en 1629, la testigo, señora Szász, declaró que los objetos eran echados sobre su cara, y que personas invisibles tiraron piedras contra ella y, además, la punzaron con hierros. Estos inconvenientes comenzaron cuando su hija había mirado a un costado. La madre le preguntó: "¿Qué ves?", y la hija contestó: "Viene un hombre vestido de negro. Corta botones y colecciona muchas piedras en su cinturón". Vió ella después muchos fantasmas más que bailaban también. La madre no vió nada más que una nube de polvo agitada por el viento. Ambas fueron echadas a pedradas por los invisibles y apenas pudieron defenderse. Su marido también fué apedreado.

La señora Szász dijo: "En todas partes, cuando estoy junto a mi hija, me tiran piedras, y los invisibles hacen dormir a mi hija al mediodía, y así la inducen a la tentación".

Podemos comprobar, sobre la base de estos resultados, que la hija de la señora Szász fué una médium físico y que los más grandes fenómenos se realizaron cuando aquélla se hallaba en trance. La referencia a la anciana señora Kerekes parece una idea fantástica, porque la chica pensó que la mujer vieja era una bruja, y por eso dijo que la aparición tenía la figura de una mujer.

En el caso de la señora Ana Horváth, en Debrecen, en 1694, Jorge Seres y su señora declararon durante sus interrogatorios que en su casa eran arrojados muchos objetos. Que le dijeron a la señora Horváth que ella no les inquietaba, y estos fenómenos no se repitieron. Un día, la bruja quizo arroz y ellos no se lo dieron. Al día siguiente, un sábado, la hija comenzó a balbucear durante la noche. Encendieron una bujía y oyeron entonces cómo la chica se lamentaba diciendo que la cara de la señora Horváth la había tocado y atormentado. Luego vieron algunas manchas de abono sobre la almohada de su hija, que, además, a la señora Seres se le tiró un jarro vacío cuando puso el estiércol al fuego. Las fuerzas invisibles, más tarde, arrojaron jarros, piedras, candeleros y otros objetos diversos.

Ha de concluirse que en este caso la referencia de la bruja es también una fantasía.

La chica era una médium de efectos físicos y estos fenómenos extraordinarios se efectuaban por intermedio de su facultad. Es decir, la chica se hallaba en trance durante la manifestación de estos fenómenos cuando hablaba, al sentir la presión sobre su cuerpo, justamente como le ocurre a los médiums durante los experimentos.

La señora Giudita Sarkady fué quemada en Debrecen, en 1720, porque los testigos probaron que mendigó, y cuando no recibía más que pan, amenazaba diciendo: "Ustedes se arrepentirán". Una vez, al irse, diversos objetos de la casa cayeron de sus lugares con gran estrépito.

En la prisión donde fué llevada la bruja, el candado cayó tres veces al suelo, de las manos del carcelero, y una fuerza invisible abofeteó a los demás detenidos.

Este caso es semejante al precedente. La tal bruja era una médium de efectos físicos, sin duda alguna.

Para terminar, diremos algo sobre los fantasmas.

Algunos testigos declararon en el juicio de la señora Elisabeta Marosi, Nagyvarad, en 1761, que ellos fueron invitados una vez a la casa de la citada bruja y vieron que la señora Marasi, estaba sentada en un nido de golondrinas, vestida con camisa blanca, capa y cofia negra, moviendo los pies. Que era pequeña como una muñeca y tenía puesto un vestido chico como el que llevan éstas. Después descendió del nido y era tan chica como cuando estaba arriba. Después se desvaneció esa imagen, que no era verdadera, ya que la pequeña figura era un fantasma formado del ectoplasma de la bruja, realmente una médium. Se disipó después. Las fuerzas se reintegraron al cuerpo de la denominada bruja.

Juan Kornaromi, sabio húngaro, tiene el mérito de buscar y coleccionar estas actas en los archivos y publicarlos en su trabajo "Los pleitos contra las brujas en Hungría".

Hemos visto que muchos fenómenos producidos por estas brujas pertenecen hoy al campo del ocultismo científico. Sin duda, jugaron papel preponderante los espíritus del más allá. Tienen, por tanto, éstos, hoy, un lugar importante en la vida humana. Los antiguos se equivocaron solamente en cuanto pensaban que todos los fenómenos medianímicos eran dañinos, al contrario muchos fueron inofensivos, y numerosas personas tenían capacidades medianímicas que no dañaban por ello a nadie. Naturalmente, si algunos usaron su poder para hacer daño al prójimo y causaron mal, existía allí una razón para que los antiguos previnieran esos hechos perjudiciales.

Necesitábase mucho tiempo para llegar a este punto de vista. Encontramos ya en el siglo XVII valientes e inteligentes hombres que fueron lo suficientemente audaces para tomar posiciones en contra de la opinión pública de su siglo e hicieron precisa distinción entre la substancia mística y la superstición.

Los jesuítas Tenner, Spree y Legman hicieron experiencias con una bruja para averiguar si ésta, *impregnada con la unción encantadora,* era verdaderamente capaz de volar el sábado de brujas; pero ellos vieron solamente que la bruja cayó en un sueño pesado y, al despertar, dijo haber tenido un sueño semejante a ese que, según la opinión común, sucede en esta fiesta de brujas. Los je-

---

nos pruebas de ese calibre, para que su obra se sume a la enorme documentación ya asentada en los anales de la mediumnidad, con la cual se aporta, en cada oportunidad, mayores seguridades de la existencia de ese mundo suprafísico que desde nuestras filas se viene señalando, siguiendo en intensidad al movimiento que diera su clarinada de atención, hace más de cien años, en aquel pueblito de Hydesville.

suítas averiguaron también que los ungüentos de las brujas contienen diferentes hierbas narcóticas, que entorpecen la función de los nervios y originan visiones y sueños tan reales como si ellas los vieran. Como los preparativos para el sábado de brujas eran conocidos por todos, dieron la impresión de realidad a las personas narcotizadas.

El teólogo protestante Baltasar Becker, de Amsterdam, en el siglo XVII, dió el más grande golpe a los pleitos contra las brujas y a la fe en el diablo. Los intelectuales, siguiendo los vestigios de los creadores de las ciencias naturales, como Galileo, Kepler y Newton, vieron que los fenómenos del mundo ocurren de acuerdo a las leyes de la naturaleza y no solamente según el deseo de las brujas.

El renombrado místico Cornelio Agrippa, de Nettesheim, reconoció aún el error de algunas doctrinas de la filosofía oculta. Poco a poco, las piras y los pleitos contra las brujas desaparecieron. Según cálculos, murieron varios millones de seres a causa de tales pleitos. Se revisó la opinión de los antiguos y pudo observarse que Juana de Arco, la heroína francesa, quemada por bruja en el mercado de Ruán, fué declarada Santa. La fe en el encantamiento desapareció en las clases inteligentes, pero recién encontramos una nueva dirección: la magia científica que representa la filosofía oculta. Esta se preocupa, parcialmente, de la mediumnidad y de los fenómenos junto a ella, sistemáticamente. Se busca así el origen y las condiciones de su realización.

Gracias a Dios, actualmente no hay más pleitos de brujas. Pero nuestros tribunales alguna vez se ven forzados a examinar inexplicables y misteriosos fenómenos ocultos. Un ejemplo típico es el caso en lo criminal de Békéscsaba, Hungría, de 1925, junto a la mística.

Un joven paisano de Békéscsaba, Vicente Tokar, se vió obligado a guardar cama poco después de su matrimonio, pues se encontraba muy enfermo. Cada día se sentía más débil. Expresaba que de noche se le aparecía una mujer anciana, que él la veía muy claramente, pero que cuando quería tocarla sólo palpaba el aire. Esta mujer le golpeaba y le atormentaba. Su esposa y la madre política del enfermo despertaron una noche por los gritos desesperados de éste y al correr a ayudarle, dieron luz a la habitación. El enfermo se tranquilizó entonces y hablaba de sus dolores pasados. Los parientes observaron con gran horror los vestigios dejados por los golpes sobre el cuerpo, especialmente en la espalda del enfermo, que no se dejaba tocar. Se le vieron también rayas como si hubiera sido golpeado con un bastón. Llamados varios médicos, expresaron que no encontraban ninguna enfermedad interna y no pudieron explicar las manchas azuladas que mostraba el cuerpo del paciente. Hablaron de histeria y le suministraron narcóticos distintos. Todo ello sin ningún éxito. La visitante nocturna, la mujer anciana, regresaba siempre puntualmente, igualmente en las oportunidades en que los parientes aguardaban con la habitación alumbrada. El joven gritaba solicitando ayuda; expresa que la anciana llegaba y luchaba con él ante los ojos de los familiares, y luego se vieron rastros de nuevos golpes sobre el cuerpo del enfermo. Los testigos declararon estos acontecimientos ante el tribunal de Gyula. El enfermo, por otra parte, cada día estaba peor de salud. Los médicos no intentaron hacer otras consultas. Parecía que el enfermo no podía tener más ayuda; los parientes y amigos cuidaban al enfermo todos los días y escuchaban sus manifestaciones. Un día, Vicente Tokar hizo la siguiente manifestación: declaró que la mujer vendría al día siguiente, exactamente al mediodía; daría tres golpes sobre la ventana; después golpearía también tres veces en la puerta, que ésta se abriría por sí misma y la anciana entraría, y que si los parientes no lo protegían, la mujer lo mataría. Suplicaba por ello a los parientes y amigos que no dejaran que la mujer lo golpease, porque él era joven y quería seguir viviendo.

Al día siguiente concurrieron a la casa no sólo los parientes, sino también cuatro o cinco amigos más, quienes esperaron en la pieza del enfermo con excitación la llegada del mediodía. Y, efectivamente, justo a mediodía se oyeron tres fuertes golpes sobre la ventana; después, tres veces más golpearon a la puerta, que estaba cerrada con una tranca de madera, de modo que no se pudiera abrir desde afuera. Sin embargo, la puerta se abrió por sí misma y una mujer pequeña y muy vieja, de espalda encorvada, llevando un bastón en la mano, entró en la pieza, y sin mirar hacia los costados, iba, con los ojos fijos, hacia el enfermo. Este gritó: "¡Es ella, salvadme... Matadle... No dejéis que se acerque a mí!".

Los presentes, horrorizados, no pudieron hablar durante algunos segundos, y después gritaron a la vieja: "Deteneos". Pero ésta no se detuvo y continuó su marcha hacia el enfermo. Luego, los presentes tomaron los objetos que tenían cerca, tales como azadas, sillas, bastones, etc., y golpearon a la mujer anciana hasta que cayó como muerta. Recién entonces saltó de la cama el joven y con mucha alegría gritó: "Gracias a Dios, ya estoy salvado". Los presentes tomaron a la mujer muerta y la llevaron fuera de la habitación, la arrojaron por encima del vallado a la calle y creían que había muerto; pero en el mismo momento ella gritó: "Jesús, ayúdame a mí".

Los peatones comunicaron a la gendarmería los sucesos ocurridos y tomaron a la vieja mujer y la transportaron al hospital, donde falleció días después a causa de las heridas. Las investigaciones permitieron saber que la mujer anciana tenía su domicilio en un asilo situado en un pueblo muy lejano y era, además, sordomuda. Que no había estado jamás en Békéscsaba y habló por primera vez en su vida cuando malherida fué arrojada a la calle por los amigos y parientes del enfermo Tokar. Los golpes y la excitación le dieron la capacidad del habla.

Vicente Tokar se curó desde el momento en que la vieja fué derribada. Las circunstancias perturbadoras fueron eliminadas. pero el procedimiento judicial comenzó por esto mismo. El acusador público inculpó a los victimarios de la mujer El tribunal de Cyuña hizo interrogar también a los médicos del enfermo, los que declararon contra aquéllos. El tribunal declaró culpables a los victimarios, porque tomó sus excitaciones como el producto de sus supersticiosas creencias, y las tomó también como base de atenuantes, condenándoles solamente a tres y cuatro años de prisión. El Tribunal de Segunda Instancia en Szeged aprobó este juicio, pero el caso pasó en definitiva al Tribunal Supremo, el cual anuló el juicio y se refirió a la excitación espiritual de los reos, aceptando la realidad de la perturbación espiritual por medio de la coincidencia maravillosa de las casualidades y de que los hechos mencionados estaban patentes y por eso, la decisión de los acusados las eliminó. En definitiva, los acusados fueron puestos en libertad.

Así terminó este pleito sobre la brujería, en 1925.

¿Cómo explicamos nosotros los ocultistas este caso? Contrariamente al juicio del Tribunal Supremo, no vemos en el caso de Vicente Tokar una coincidencia maravillosa de casualidades, sino una serie de procedimientos medianímicos. Vicente Tokar estaba en relación espiritual con la mujer ubicada en el asilo, la que exteriorizaba su cuerpo astral cuando le visitaba, ya que Tokar era un médium. Por ello, aquélla podía atormentarle. Los referidos acontecimientos pudieron realizarse solamente porque Tokar y la anciana mujer eran mé-

ESPIRITISMO EN CHESTERFIELD

Por JULIETTE E. PRESSING

La Sra. J. E. Pressing, autora del presente artículo, es la esposa del director del semanario "Psychic Observer", periódico de donde ha sido traducido éste, del cual extractamos tan sólo la parte que se refiere a uno de los días de las ocho semanas que duran las reuniones en el Camp o Campamento Chesterfield, EE. UU., las que se vienen realizando desde hace 25 años, cuyas sesiones y médiums que intervienen han sido objeto de cuidadosa organización y desarrollo, hasta alcanzar el grado admirable que por la transcripción que va a leerse puede apreciarse.

UN DIA EN EL CAMPAMENTO DE CHESTERFIELD (1)

No obstante mi amplia experiencia, cuando en agosto de 1950 visité el Campamento de Chesterfield, quedé estupefacta ante las colosales demostraciones de poder psíquico, al asistir a una sesión de materialización con la médium Sra. Franchon Harwood. Lo cierto es que esta demostración fué tan extraordinaria que me abstuve de escribir sobre ella. Preferí esperar otra oportunidad de presenciar una sesión de esta índole y tener la certeza absoluta de que lo que había visto era real. Con este pensamiento, ni bien llegué este verano a Chesterfield, me aseguré una sesión de materialización con F. Harwood.

Eramos unas treinta y cinco personas: Rev. Nora Hook, Sondusky, Ohio; Prof. Tomás Morales, de Puerto Rico, y un grupo de alumnos del Rev.; Madge Hart, de Brooklyn, N. Y. y Miami, Florida. Doy estos nombres a fin de que puedan corroborar lo que paso a relatar, porque aun ahora no puedo pretender que los que lean estas líneas estén en condiciones de imaginarse tales fenómenos.

Después de la oración y el cántico habitual, una poderosa voz masculina con acento indio (de piel roja) se hizo oír. En el primer momento no se materializó, pero minutos más tarde salió del gabinete y dijo que abriría el camino a nuestros guías indios y maestros que en nuestra vida diaria nos protegen y cumplen el precepto de la Biblia: "Daré mi carga de ángel sobre ti".

Durante una hora presentáronse indios brillantemente vestidos, con mantos y espléndidas plumas, al punto que en ciertos momentos rozaron rápidamente el suelo con ellas. Había por lo menos cinco pieles rojas materializados posados ante nosotros. Cuando se me acercó mi guía indio le pregunté si podría palpar las plumas que llevaba en la cabeza. Su altura era de más de seis pies (1,85), de modo que tuvo que inclinarse para que pudiese tocar las plumas. Eran éstas verdaderas, suaves y mullidas, como las plumas que uno puede tocar en la vida corriente. Pero no sólo me permitió esto, sino que me envolvió en su manto mientras profería palabras de confortamiento y de fuerza. La mantilla era tan real como cualquiera manta que usamos.

Uno tras otro estos espléndidos jefes indios, a veces seguidos por sus indiecitas, se presentaron en el cuarto de sesiones. Varias de estas sólidas materializaciones de pieles rojas se desmaterializaron ante nuestras miradas, desvaneciéndose luego como desliéndose. Más de una docena de estas increíbles materializaciones se presentaron trayendo palabras de aliento y confortamiento. Realmente era un espectáculo colosal; casi excesivo para la mente humana, aun demasiado terrestre para aceptar estas cosas.

¡Sé que estas pruebas maravillosas del poder de Dios se obtuvieron en esa sesión como para darnos una lección de que para El todo es posible! Tengo ahora la certeza de que cualquiera cosa sea la que pueda ocurrirme en la vida, estos poderosos guías pieles rojas me guiarán y protegerán.

Si no me equivoco, en ninguna otra parte es posible hallar semejante oportunidad para penetrar en el misterio y presenciar demostraciones del poder del espíritu como en el "Camps" Chesterfield.

Cada día, durante las ocho semanas que dura la temporada del camping, los trabajos empiezan a las ocho de la mañana, con la asistencia de varios médiums.

El reverendo John Bunker se presta para que se obtengan fenómenos de aportes y su guía Thistle (piel roja) dicta hermosas enseñanzas de carácter filosófico. A la misma hora Pow-Vow con Marie Langley Beattle (en trance) ofrece demostraciones de escritura en pizarras. Esas pizarras comunes de escuela, fuertemente atadas entre los pies de los asistentes, los espíritus que colaboran escriben en ella mensajes de diverso orden. Aparecen a la vez, formas materializadas y también se escuchan voces independientes que lo hacen por medio de la bocina dispuesta al efecto.

Luego Clifford Bias y Ch. Swann, hacen una sesión de fenómenos parciales de materializaciones y retratos de espíritus que quedan registrados en telas de seda. A menudo estas caras son conocidas por quienes asisten.

Mientras tienen lugar estas importantes sesiones, en otras dependencias se dictan cursos de filosofía y ciencia espiritual, las cuales están a cargo de prestigiosos adeptos.

A la una de la tarde otros médiums hacen sesiones en piezas con aire acondicionado. Son sesiones de voz directa combinadas con otras de arte psíquico con lápices de color, en la que se reproducen las caras de los seres que hablan por la voz directa. Las médiums son Maude Fox y Loretta

---

diums. Las demás personas que se hallaban presentes, no poseyendo facultades medianímicas, pudieron apreciar solamente la presencia de la anciana cuando se apareció corporalmente y el tormento causado por el cuerpo astral sólo lo vieron por los rastros sobre el cuerpo del enfermo. La profecía de Vicente Tokar de que la mujer iba a concurrir tiene también su base en su facultad medianímica y en la relación espiritual de ambos.

Los tormentos y la amenaza se fundan, seguramente, en la venganza y el odio de la mujer anciana. Pero surge otro interrogante: ¿Cuál es la razón y la fuente de la venganza y del odio? Esta es una cuestión ajena a la índole de este artículo.

FIN

Especial para LA IDEA

LA CLARINADA UNIFICADORA

Por LORENZO SCALERANDI

Suceden cosas hoy en el mundo que desconciertan a todo observador imparcial, al constatar cómo va tomando cuerpo el espíritu de discordia en la humanidad. Donde quiera los hombres se reunan para deliberar sobre asuntos serios se producen choques de ideas antagónicas y resentimientos distanciadores.

La malevolencia y la intolerancia parecen dispuestas a predominar en los individuos, que turbados, cada vez pueden ponerse menos de acuerdo sobre lo que es justo, bueno y verdad.

Las pasiones están sin freno y las inteligencias mejor inspiradas a menudo ven defraudados sus esfuerzos para contener esa insaciabilidad de bienes materiales. Semejante panorama de luchas enconadas por querer prevalecer, y que cada vez dividen más el rebaño humano, nos demuestra claramente que los individuos, en su gran mayoría, carecen de la más elemental noción sobre la razón de nuestra presencia en la tierra; de dónde procedemos como seres pensantes y sensibles, a qué venimos y cómo cuadra comportarnos para dejar mejor cumplido nuestro cometido y sacar el mayor provecho espiritual de él.

Las viejas creencias estancadas en sus dogmas inamovibles, rindiendo culto a la oscuridad, y por ende impotentes ya para interesar a las conciencias en los sentimientos de hermandad, ven, sin embargo, con marcado asombro y descontento cómo van perdiendo terreno en el sentir de las multitudes que, esclavas de los bienes perecederos, se muestran indiferentes al contenido de su destino espiritual.

Este espectáculo desconcertante, que tiene toda la característica de una honda crisis moral, no deja de ser un proceso de transición, donde los espíritus se sientan como nunca agitados por inquietudes para el logro de algo diferente y mejor. Se busca con ansiedad algo que aún no se alcanza a definir. Un ideal que armonice este ambiente de luchas y discordias y que ofrezca al fin seguridades de paz, armonía y bienestar; más en su ansiosa búsqueda vemos a muchos frecuentemente abrazar opiniones cuyo verdadero contenido desconocen, otros obtinadamente refugiados en creencias milenarias caducas; sin faltar quienes, so pretexto de saneamiento, la emprenden poniendo trabas a doctrinas redentoras, rechazando así lo único que le podría prestar alas para ascender a mundos donde no existen las miserias e intrigas que tanto abundan en la tierra.

Se impone, lógicamente, la necesidad de salir de este laberinto de prejuicios y convencionalismos y en el enjambre de tantos criterios discordantes, una clarinada de luz va tomando cuerpo en pro del acercamiento humano.

La existencia del hombre encierra algo muy serio y nada tiene esta vida como para encararla en broma. Felizmente tiene hoy una racional explicación. Una doctrina redentora, lógica y de acuerdo a las necesidades de estos tiempos fué sugerida por inteligencias del más allá: el Espiritismo, cuyo verdadero contenido es desconocido de los más, constituye la clarinada unificadora, ya que cuenta con la luz radiante con que disipar las tinieblas y hacer de la humanidad la familia fraternal proclamada por el mártir del Gólgota: Jesús el Nazareno.

---

das a quienes obtienen las comunicaciones, y constituye una de las sesiones que suscita mayor interés. En una de las demostraciones en el "auditorium" fueron entregadas, con rapidez increíble 73 de estos retratos.

A las 2.30 horas, una vez terminada la sesión de la una, dos médiums de trance se ponen a disposición del mundo espiritual y es común escuchar magníficas posesiones, cuyos mensajes son escuchados con gran Schmidt. Las caras dibujadas son entregaatención.

A las cuatro de la tarde, ocupa el lugar el reverendo Luis Taber que dirige una sesión de materializaciones, en la que se materializan espíritus adelantados, dejando oír sus consejos y enseñanzas. Vienen acompañados de delicados flúidos y una atmósfera psíquica, cuyos beneficios son sentidos por todos los presentes.

Terminada esta sesión es servido un refrigerio, durante el cual todos los concurrentes a las diversas sesiones intercambian impresiones, y se hacen comentarios de todo orden relacionados con las pruebas recibidas y sus alcances filosóficos, religiosos y científicos. Luego tiene lugar un acto en el que personas autorizadas, al aire libre, bajo frondosos árboles, hacen lucidos resúmenes que condensan los puntos de vista expuestos anteriormente.

A las ocho horas tiene lugar la última sesión con otros médiums. La que más atrae a los asistentes es la que se realiza con la Rev. Dollie Clark, de Indianápolis, Indiana, en la que en un momento se podían contemplar a la vez a cuatro espíritus materializados. No resisto a comentar una sesión que presencié con esta médium hace varios años en la que se materializara una íntima amiga mía, hacía poco fallecida, Bessie Woodworth, de Chicago y otras amigas, también fallecidas: Etta Bledsoe, Maude Lord Drake y Marcela Decou Hicks. No solamente hablaron conmigo, sino que conversaron con todos los presentes.

A la misma hora los médiums de voz directa: Eddie Mackey, Jimmy Laughton y Homero Watkins, brindaron excelentes pruebas a los visitantes.

Es indudable que el equipo de médiums del campamento Chesterfield ofrece un alto grado de desarrollo y que es difícil elegir uno u otro, pero siempre existen preferencias que dependen exclusivamente de las simpatías de orden personal.

---

(1) Llaman Camps a lo que parece ser una casa quinta, con abundante arboleda y amplias comodidades, algunos de cuyos locales o habitaciones cuentan con aire acondicionado. Allí efectúan esas sesiones transcriptas. — *Nota del traductor.*

(Traducido del *"Psychic Observer"* por M. R.).

La Fuerza Salvadora de la Humanidad

"HOMBRES DE BUENA VOLUNTAD" se titula una benemérita institución que propugna con ferviente acción la implantación en el mundo de esa tesis que los agrupa: la buena voluntad entre los hombres.

Entre las variadas notas que envían a todos los puntos del orbe y a toda clase de gente, se incluye la nota-carta que publicamos, donde mantienen siempre la clara línea que los nortea.—N. de la R.

Amigo o amiga:

Quisiéramos llamarle la atención, en esta carta, sobre un hecho actual, el más trascendental en toda la historia de la humanidad, la liberación de la energía del átomo.

La fuerza salvadora de la humanidad, por la cual hemos suspirado tanto, *ha llegado.* Pocos se dan cuenta de la inmensa trascendencia que en los años venideros tendrá para la humanidad la liberación de la energía atómica, pero las palabras arriba subrayadas se harán cada vez más evidentes según vayan pasando los años. A los hombres y las mujeres de buena voluntad les cabe un papel muy importante en este primer acto del magnífico drama que está ahora en sus comienzos y creemos oportuno hacerle algunas observaciones al respecto.

Le llamamos la atención, antes que nada, a las palabras "la liberación de la energía". La *liberación* es la nota clave de la nueva era que se avecina. Esta liberación ha comenzado por la liberación de una parte de la fuerza anímica centro del átomo y terminará con una liberación similar en el alma de los hombres. Las cuatro libertades (la liberación del temor, de necesidades, de expresión y de religión) fueron las clarinadas que anunciaron esta nueva era.

Esta fuerza salvadora ha sido liberada primeramente para la destrucción de todo lo que desafiaba y estorbaba a las Fuerzas de la Luz. Luego —según pase el tiempo— esta energía liberada introducirá la nueva civilización, el mundo nuevo y mejor y las condiciones más excelentes y más espirituales. Los sueños más elevados de aquellos que aman a sus semejantes pueden, por fin, llegar a ser una realidad a través del empleo apropiado de esta energía liberada, si los valores reales son enseñados, afirmados y aplicados en la vida diaria. Y esta es tarea de los hombres y mujeres de buena voluntad.

Como queda dicho, el primer empleo de esta energía fué para la destrucción; era inevitable y deseable. Las viejas formas (que obstruyen lo bueno) tenían que ser destruídas. La desaparición de lo que es perjudicial e indeseable debe preceder, generalmente, la construcción de lo bueno y deseable.

El propósito real de esta energía es su control y empleo constructivo para el bien de la humanidad. Es una "fuerza salvadora" y tiene en sí la potencia de la rehabilitación y la reconstrucción.

Su empleo apropiado puede abolir la destitución, traer comodidad (no lujo inútil) a todos los habitantes de este planeta. Su expresión, en formas de vida correcta, *si está motivada por correctas relaciones humanas,* producirá belleza, calor, color, la abolición de las presentes formas de enfermedad, el renunciamiento de parte de la humanidad de toda suerte de actividad que implique el vivir y trabajar bajo tierra, y pondrá fin a toda esclavitud humana, a toda necesidad de trabajar o luchar por posesiones y cosas y hará posible un estado de vida que dejará al hombre libre para perseguir los fines más elevados del espíritu.

El prostituir la vida al punto de proveer las meras necesidades de subsistencia, o el hacer posible que un número reducido de personas privilegiadas y ricas tengan demasiado mientras que otras no tengan suficiente, llegará a su fin. Ha llegado, en fin, la hora, gracias a este descubrimiento tan trascendental, en que los hombres en todas partes pueden ser liberados a un estado de vida que les dé expansión y tiempo para perseguir objetivos espirituales, para dar salida a una vida cultural más rica y abundante, y alcanzar una perspectiva mental más amplia.

Pero los hombres lucharán hasta más no poder para impedir todo esto. Grupos reaccionarios en todas las naciones ni reconocerán la necesidad de este nuevo orden mundial de vida que la liberación de la energía cósmica puede hacer posible, ni tendrán para ello el más mínimo deseo. Movilizarán todos sus recursos y apelarán a todos los subterfugios habidos y por haber para impedir que desaparezcan sus medios de enriquecerse. No permitirán, si es que pueden, que el control de este poder ilimitado pase a las manos de las masas, a las cuales legítimamente pertenece. Señales de esta oposición se pueden observar ya a través del temor que se trata de infundir en las gentes sobre las consecuencias funestas que puede acarrear el que sean difundidos los secretos sobre la liberación de la energía atómica. Este temor carece, en gran parte, del fundamento que se pretende darle. Pero estos grupos reaccionarios podrán retardar pero no impedir que esta fuerza salvadora lleve a cabo su misión.

Habrá también grupos y habrá gobiernos con la visión del mayor bien al mayor número de personas que no se dejarán presionar por estos grupos reaccionarios, y trabajarán por que la humanidad disfrute de todos los bienes mencionados a través del empleo constructivo de la energía atómica.

En estas observaciones hay para meditar un rato y también terreno para perspectivas risueñas y optimistas para el futuro. Es necesario organizarse para el trabajo de buena voluntad que requerirá esta fuerza salvadora. El futuro del mundo descansa en las manos de los hombres y las mujeres de buena voluntad que no están movidos por fines egoístas. Y éstos se hallan en todas partes. No debemos perder oportunidad alguna que se nos presente para movilizar la buena voluntad que se halla disponible en cualquier medio en que nos toque actuar. Es necesario que los hombres y las mujeres de buena voluntad en todas partes conozcan su responsabilidad para salvar al mundo de sus opresiones y penurias. Hay que hacérselo notar.

La liberación de esta energía hará que eventualmente el dinero, tal como lo conocemos hoy, sea de muy poca importancia en la vida. El dinero ha probado ser (dado

RECORTES DOCTRINARIOS

De "INVESTIGACIONES SOBRE LA MEDIUMNIDAD"

de GABRIEL DELANNE

Desde que el Espiritismo se ha extendido por el mundo entero, ha hecho adeptos en todas las clases de la sociedad, y a éstos, pese a su diversidad, es relativamente fácil dividirlos en dos categorías bien distintas: de un lado aquellos que totalmente persuadidos de su realidad, continúan estudiando los fenómenos para descubrir las leyes a que obedecen, y del otro los creyentes que aceptan ciegamente todos los hechos — porque han sido convencidos de la realidad de algunos — sin preguntarse si algunas veces los médiums no serían, inconscientemente y por tanto de buena fe, sus autores. Por nuestra parte, lamentamos que en muchos círculos donde se practican evocaciones espiritistas, no se halle más desarrollado el sentido crítico, porque no es raro el constatar que todas las comunicaciones mecánicas son invariablemente atribuídas a la acción de los espíritus, inclusive aquellas que no acusan la menor característica de su procedencia supranormal. Esta falta de discernimiento ha sido una causa de descrédito para nuestra doctrina y ha perjudicado la propagación del Espiritismo en los medios instruídos. Muy a menudo, las elucubraciones más banales, las más triviales, son firmadas por nombres ilustres, que aceptan sin pestañear la estolidez de aquellos que creen indistintamente en la autenticidad de todo lo que es escrito por los pseudo médiums.

Unicamente asegurándonos, por un minucioso análisis de su contenido, de la realidad de las comunicaciones, evitaremos la invasión de las teorías plenas de fantasía incubadas en la imaginación de los automatistas y que no corresponden a nada real. No se puede dudar que una severa investigación nos desembarazará de una enorme cantidad de documentos equivocados y las llamadas pruebas, que no hacen más que recargar inútilmente el bagaje y ocultan enseñanzas preciosas en un diluvio de charlas sin valor.

Muchas de las pretendidas revelaciones merecen ser arrojadas al canasto, porque no son más que pobres e insípidas simplezas. Algunas veces, esas producciones son el testimonio de una ignorancia científica absoluta y contienen afirmaciones carentes de verdad que se descubren inmediatamente de tomada la tarea de verificarlas. Todos esos hechos señalados desde los orígenes de las manifestaciones espiritistas, han sido atribuídos a espíritus ligeros que se divierten mistificando a sus cándidos contertulios. Es evidente que esta explicación es exacta algunas veces, porque la humanidad suprateerrestre, constituída en su mayoría como la nuestra, exceptuando el cuerpo físico, contiene todavía considerable número de ignorantes y necios que no retroceden ante ninguna broma por pesada que sea; pero no debe perderse de vista que existen circunstancias donde se advierte la influencia del propio médium y donde la intervención de una causa extraña es innecesaria para explicar los hechos.

Esto que afirmamos está en concordancia absoluta con la enseñanza espírita en todos los países; si se ha omitido tenerlo en cuenta, la falta no es imputable a nuestros instructores, sino a los adeptos que no leen y meditan lo suficente a sus maestros.

•

De "EL ALMA Y SUS MANIFESTACIONES A TRAVES DE LA HISTORIA"

de EUGENIO BONNEMERE

El mundo al ilustrarse, se eleva a la unidad, ha dicho Lamartine. La Francia, en cuyo seno en otro tiempo, no sólo cada provincia, sino cada castillo estaba en guerra con el castillo vecino, la Francia ha realizado la suya, la Italia ha vuelto a conquistar la que le habían quitado, y apenas quedan en nuestro viejo mundo seis o siete soberanos absolutos a quienes derribar de sus tronos, a fin de que los pueblos reconciliados proclamen los Estados Unidos de Europa, utopía cuya realización se encargará quizás de hacer indispensable la guerra misma, que por lo feroz y destructora llegará a hacerse imposible.

El gran obstáculo, así en Oriente como en Occidente, es el antagonismo de las religiones. Nada divide tanto a los hombres como las creencias religiosas, y es menester realizar la unidad en el cielo a fin de que su reino pueda descender a la tierra.

La religión es en su origen la primera forma de la ciencia que se esfuerza en articular sus primeras palabras. A la ciencia le corresponde a su vez volvernos a llevar a la religión *unica*, universal, como lo es la ciencia misma. Toda creencia que no es compatible con las leyes rigurosas de esta, no tiene más valor que el de una leyenda, y debe desaparecer.

Despojemos pues, a Dios, de lo maravilloso, que lo convierte en un émulo de los mágicos del rey Faraón, y en rival de los Boscos, de los Comus y de los Robert Houdin. La única cosa que no puede hacer, son precisamente milagros, porque serían el trastorno de sus leyes, y si las quebrantase después de haberlas establecido, se mostraría ligero, caprichoso, injusto, dando de tal manera muy tristes ejemplos a sus criaturas. ¿Podríamos figurarnos entre los hombres un Solón, un Licurgo, promulgando leyes que se extendiesen, se prolongasen, se doblasen según el caso, ya para complacer a éste, ya para ceder a los ruegos de aquél, o bien para recompensar al de más allá por los grandes ofrecimientos que hiciese con el fin de corromper a sus jueces?

De consiguiente, no hay nada que esté fuera de las leyes de la naturaleza; lo sobrenatural no existe sino es para la ignorancia y la supertición. Todo cuanto sucede, puede explicarse naturalmente; lo que no tiene explicación no ha sucedido, es falso, o ha sido mal observado.

Todas las religiones en su origen son puras, sen-

---

a las limitaciones del hombre) una fuente de males y un sembrador de disenciones, de luchas y de descontento en el mundo.

Esta nueva energía liberada de que disponemos puede ser, para la humanidad, la fuerza salvadora, liberándola de la pobreza, la fealdad, la degradación, el servilismo, la esclavitud, la inseguridad y la desesperación. Destruirá los grandes monopolios; eliminará la maldición que pesa sobre el trabajo y abrirá las puertas a la edad de oro que aguardan todos los hombres. Nivelará todas las escalas sociales y liberará al hombre de todas esas constantes ansiedades y afanes desmedidos que han traído tanta enfermedad y muerte.

Pero la b u e n a voluntad mundial debe movilizarse y ponerse al servicio de esta fuerza salvadora para eliminar las barreras separativas y exclusivistas que se oponen a su paso.

FENOMENOS DE APORTES EN LA ASOCIACION "ADELANTE"

Por JOSE CACERES

En la Asociación "Adelante", de esta Capital, entidad espiritista afiliada a la C.E.A., a raiz de la creación de una Comisión de Estudios Experimentales, la misma se ha abocado a realizar sesiones de alta experimentación, con vista a obtener en las mismas fenómenos trascendentales.

La organización de los trabajos están en el plano invisible bajo la dirección del Dr. Gustavo Geley acompañándolo otras entidades entre ellos un guía indo que abre las sesiones.

Por consejo de este último y dada la importancia esotérica del número 7, la comisión experimentadora está compuesta de siete miembros y trabaja con siete médiums.

La misma ha iniciado sus trabajos en forma bastante promisora ya que en el corto número de sesiones obtuvo un traslado y un aporte, a más de las "visitas" de entidades como Ernesto Bozzano y Eusapia Paladino, que al manifestarse dejó un mensaje concordante con el de los demás, en el sentido de que el núcleo va a tener fenómenos de trascendencia en vista de la buena voluntad con que se prestan todos a la experimentación, la buena concentración de pensamientos, y la pureza y desinterés que los guía y el de que los componentes del grupo ya son "experimentadores viejos", en el sentido de otras encarnaciones.

Es de consignar que el Dr. Geley dió al principio la escala de importancia de los fenómenos de efectos físicos, siendo ella la siguiente en orden de importancia:

1º Movimiento de objetos.
2º Levitación.
3º Aportes.
4º Moldeados.
5º Materializaciones.

Los fenómenos de movimiento de objetos y levitación son los menos importantes y se hacen con la ayuda de espíritus inferiores.

Los aportes, moldeados y materializaciones lo hacen los espíritus elevados y son los trabajos de gran categoría o alta experimentación y entre ellos la materialización es el más difícil y delicado de todos.

En el proceso de levitación se extraen pequeñas partículas de los asistentes, para formar la palanca junto con el ectoplasma del médium.

En las materializaciones del médium debe de entregarse en forma completamente pasiva y absolutamente tranquila, cuerpo laxo, manos caídas o apoyadas en la forma habitual sobre las piernas.

En la obtención del ectoplasma, que van extrayendo paulatinamente en todas las sesiones, una para formar una especie de acumulación del mismo para los trabajos a seguir y otra para irlo desarrollando, el médium siente un profundo dolor en el centro del pecho (plexo solar), mientras los seres van trabajando las glándulas para la obtención del ectoplasma.

Cada médium es apto para un trabajo distinto, y en los médiums existen diferentes maneras de intervenir en el fenómeno. Unos permanecen tranquilos sentados, otros caen al suelo y otros experimentan movimientos bruscos.

La catalepsia es el principio de los fenómenos físicos y es lo que se ha producido siempre en estas sesiones de la Asociación "Adelante".

Pasando a la descripción de los fenómenos que dan lugar a este artículo, el primero sucedió en la forma siguiente:

Tanto médiums como experimentadores se despojan de todo objeto metálico antes de entrar al recinto. En esta ocasión, la médium Sra. Juana V. de Benenati no pudo despojarse de un anillo por más esfuerzo que hizo. Se desistió de ello y al final de la sesión notó con sorpresa que había perdido el mismo, que fué buscado luego sin poderlo encontrar. Es de consignar que este anillo es de plata y tiene una inscripción en sánscrito, ha sido traído en un aporte anterior. Creyendo que habría sido llevado también en aporte se lo dió por perdido, pero cual no sería la sorpresa del que esto escribe, que es uno de los experimentadores, cuando al día siguiente, al meterse la mano en un bolsillo del saco, al notar un objeto duro, se encontró con el anillo de referencia.

El segundo y más trascendental es el siguiente, ocurrido en la última sesión. Para dar una idea más exacta describiremos someramente la forma de experimentación: En el centro del salón se coloca una mesa de madera de 0,80 x 0,60 metros aproximadamente adonde se colocan una bocina de papel, una regla, una copa con agua y papel y lápiz. Al rededor de la misma y a una distancia de unos 60 u 80 centímetros se colocan sentados los médiums en rueda y atrás los experimentadores. Hacía ya unas sesiones anteriores que la Sra. de Benenati veía en la copa un objeto como un cobre que no alcanzaba a precisar. Este día se manifestó un ser en posesión de esta médium y simultáneamente y antes de hablar se produjo desde el centro de la parte inferior de la mesa la caída de

---

cillas, inteligibles; mas todas se han corrompido entre las manos de los sacerdotes. Es necesario pues, para volver a ellas, apartar la idea de Dios de las extravagancias y de las ferocidades con que todos, en todos los tiempos, sin excepción alguna, le han obscurecido, velado y hecho desaparecer. Dios es todo amor, paz, armonía, creación y nada malo puede venir de El. Sus vías no son tortuosas ni disimuladas, sus medios son francos, sus instrumentos inmaculados. Habla por boca de los grandes reveladores a quienes inspira: no hiere con la espada de los conquistadores.

En los mundos inferiores y en el seno de la civilización semibárbara aun, de nuestro pobre planeta, el hombre por el contrario, no es más que anarquía, guerra, antagonismo, destrucción. Plácele a la criatura culpable arrojar sobre el Creador la responsabilidad de las epidemias, hambres, guerras y de todas las espantosas catástrofes que trastornan a las sociedades, y vencedores y vencidos, todos se escudan detrás de la Providencia como si fuera un editor responsable.

Pero el pensador y el filósofo, que desdeñan la superficie para sondear las profundidades, ven claramente que no sucede nada, a los pueblos como a los individuos, que no sea la consecuencia rigurosa, implacable, de los acontecimientos anteriores. El hombre siembra las causas, Dios hace madurar los efectos, esto es todo. Si traspasasen estos límites, el primero dejaría de ser libre, el segundo dejaría de ser justo.

Además, todas las religiones están conformes en un punto: Existe un Dios único. Algunos han dividido sus atributos, y han imaginado el *Dios-trino*, la trinidad, mas sin abandonar por esto la idea de un Dios único. Tal es la verdad adquirida, inmutablemente afirmada por el *consensus* universal. Guardémonos, pues, de darle un nombre, ni de pasar cuidado sobre si quiere que le dirijamos nuestras preces en latín o en francés, en la montaña de Sión o en la de Semerón, y no nos preocupemos a propósito del culto exterior que debamos rendirle. No reclama más que uno, y es el amor hacia él y hacia nuestros hermanos. Lo demás importa poco.

MOVIMIENTO Espírita NACIONAL Y EXTRANJERO

SOCIEDAD "LUZ, JUSTICIA Y CARIDAD"

El 9 de diciembre del pasado año se llevó a cabo la reunión cultural de fin de año, que en forma normal viene realizando la institución titular el segundo domingo de cada mes, dedicada a los niños.

Ya tuvimos ocasión de ocuparnos de la importante labor que realiza esta activa sociedad con sus fiestas infantiles, patios de juego y bibliotecas especializadas.

De acuerdo al programa confeccionado, hubo varios concursos de pelota al cesto, mesa de ping pong y otros juegos, estableciéndose premios para los grupos ganadores. También se leyeron varias composiciones, por las cuales se pudieron poner de relieve el entusiasmo y preparación de los niños.

Al servirse luego un refrigerio, la señora de Berón tuvo palabras de gran cariño para los niños, haciendo en su disertación la despedida hasta el próximo año.

Invitado el Hno. Nale a tomar la palabra, hizo presente la valiosa obra que significaba el acercamiento de los niños a la obra cultural de las instituciones espíritas, estimulando a los encargados de tal tarea a proseguir en tan hermosa actividad.

SOCIEDAD "TE PERDONO"

LA PLATA. — El 20 de diciembre pasado celebró esta sociedad su sesión de clausura de las actividades del año con una sesión medianímica, que fué seguida de un lunch en agasajo de los visitantes y con el propósito de brindar a los asociados un momento de solaz y confraternización.

Invitado especialmente como representante de la Confederación concurrió el Hno. José Cáceres, haciéndose presente también una delegación de la F. A. de M. E., integrada por las señoras de Nieva, Borjas y Acuña, así también como el miembro del C. Federal, Hno. Oscar Lavalle.

La sesión medianímica fué abierta por el presidente, Hno. Laureano Fanjul, haciendo una sentida recordación del guía y de los componentes de la institución, que están en el plano invisible. A continuación se desarrolló la sesión, que acusó un alto nivel de enseñanza espírita.

Llegado el momento, hizo uso de la palabra el Hno. Cáceres, en nombre de la CEA y de la Asociación "Adelante". Felicitó en su alocución a la sociedad en sus miembros componentes, por el valor filosófico-moral que poseen las comunicaciones que los seres especiales llevan a ese sector. Aludió, además con encomio, a la creación de una filial del Instituto de Enseñanza Espírita que funcionará en el local de esa entidad, la cual formará maestros del Espiritismo del mañana, que tanto necesita el movimiento espírita.

---

algo que en la semiobscuridad no se alcanzó a distinguir, al mismo tiempo que una vidente veía cómo, por debajo de la mesa, pasaba un ser espiritual de aspecto corpulento. Entonces el ser se manifestó solicitando ser admitido como colaborador en estos trabajos, expresando que se trataba de un ser encarnado habitante de un país lejano, que luego aclaró ser Inglaterra, especialista en aportes. Al ser admitido dijo que en lo futuro colaboraría con nosotros añadiendo que su guía era el mismo que el nuestro, interpretando nosotros que se refería al guía de la Asociación, Alejandro.

Posteriormente se manifestó Eusapia Paladino y cerró la sesión el Dr. Geley el que explicó la forma en que se producen los aportes —uno de los siete secretos divinos, según el guía indo—. Dice Geley: Con ayuda de los seres semimaterializados y apoyándose en las corrientes astrales se desintegra el obieto para efectuar el aporte. Como la desintegración no ha llegado al grado requerido, esto se transporta a los grandes laboratorios del espacio adonde se transforman en materia lo suficiente sutil como para atravesar los obstáculos materiales, muros, puertas, etc. Una vez traída al sitio se toma pequeñas partículas de los asistentes, médiums y experimentadores, a unos más y a otros menos y el objeto se reconstituye inmediatamente, exactamente igual. Esta integración de la materia origina calor en la misma como ya lo han comprobado otros experimentadores, entre otros, Zöllner, en las experiencias que hiciera con el médium inglés Slade. Igualmente, los médiums experimentan una sensación de calor

Analizado el objeto aportado, se comprobó que era una moneda de cobre antigua y rara, de Egipto, que en una de sus caras tiene el pentagrama o estrella de cinco puntas, llamado el Athanor de los hermetistas, estrella flamígera de cinco puntas, que representa al hombre o microcosmos y que fuera usado por la magia. Significa el poder de la inteligencia dominando sobre los cuatro elementos. La magia blanca con la punta hacia arriba y la negra con la punta hacia abajo. En este caso con la punta hacia arriba, tiene en el centro una inscripción que dice: "10 piastras". En la otra faz hay un doble triángulo equilátero formado por una especie de tréboles, superpuestos en la forma habitual, y una inscripción que debe ser una fecha: 1330, y una inscripción como la anterior en lengua arábiga, que dice: "Jesu Asraim".

COMO DIJO....

Las nuevas doctrinas no se consolidan sin alguna oposición por parte de la vanidad, de la ignorancia y del interés.

DIDEROT

Un libro es una carta escrita a todos los amigos desconocidos que se poseen en el mundo.

LINGREE

Cada día las ciencias traen una rama, desgajada del árbol de lo maravilloso para injertarla en el tronco, siempre creciente, de lo que nosotros denominamos lo natural.

A. GOUDIL

¿Cómo no tener para el animal una tierna compasión, cómo no tratarlo con bondad y dulzura? ¿No está, acaso, en marcha hacia la humanidad?

JENNY D'HERICOURT

El hombre es una sustancia luminosa rodeada de sombra.

JOHN STERLING

La vida es un cuento que ya se ha leído.

SHAKESPEARE

RODOLFO LEVY

El 8 de octubre del pasado año dió por cumplida su última etapa terrena el hermano Rodolfo Levy, perteneciente a la sociedad "Félix Arrigoni", en la cual desempeñara sus sanas dotes de espiritista sincero y afable, coadyuvando en las tareas idealísticas de los hermanos sostenedores de ese núcleo, con amor y desinterés.

"Consejero y amigo —dice de él "Adelante", órgano oficial del centro—, se le ha

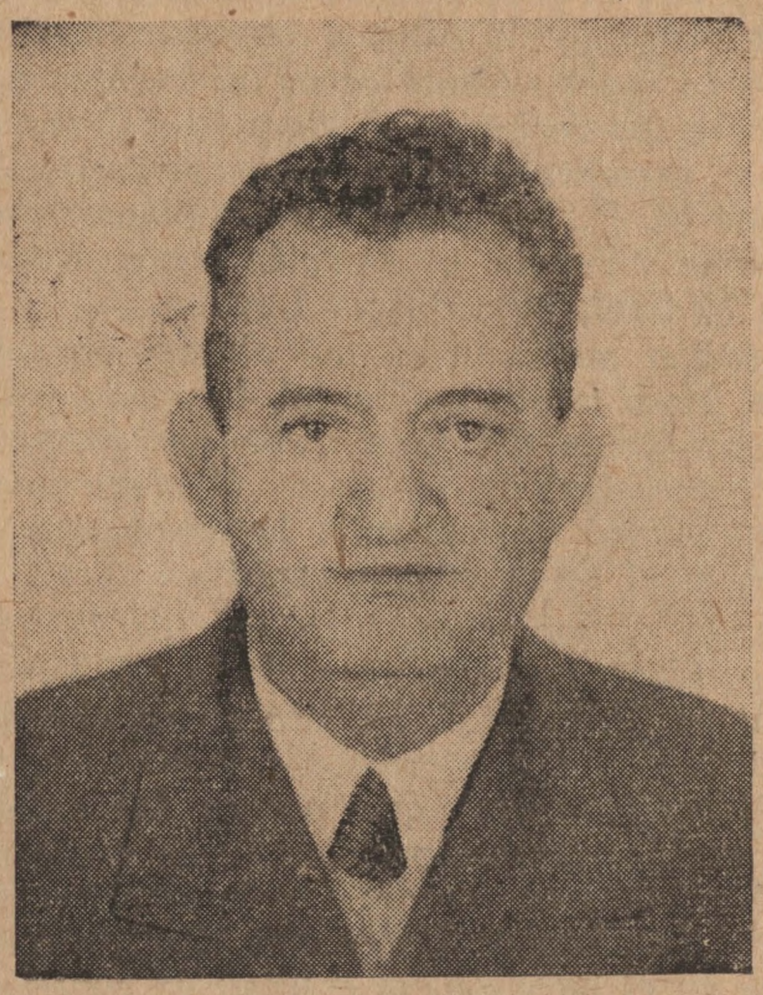

visto siempre dar lo mejor de su inspiración y de sus energías sin ostentación y, lo que es más digno, sin ambición de halagos de los que siempre huyó, impulsado por una modestia y por su corazón generoso y amplio".

Hacemos votos, desde nuestras columnas, para que su espíritu, manumitido de la prisión de la carne, vencedor de su última etapa terrena, halle en el seno de la pureza y del bien la luz de su liberación.

•

CIRCULO "PROGRESO ESPIRITA"

El 23 de diciembre transcurrido, luego de la habitual sesión medianímica, con la que se cerraba la labor del año en el campo de la experimentación, realizóse la Asamblea Anual Ordinaria de socios, durante la cual se leyó la Memoria en primer término, la que dejó en el ánimo del asociado la sensación de una etapa de labor bien aprovechada; igual sucedió con la lectura del Balance que se leyera a continuación. Acto seguido se procedió a la elección parcial de miembros que habían de cumplir su cometido en el próximo período, en reemplazo de los que finalizaban en sus mandatos.

La Mesa Directiva de la entidad, de acuerdo con las modificaciones establecidas por la Asamblea, quedó en definitiva constituída así:

Presidente, C. Bogo; vicepresidente, Rosa B. de Ceccarini; secretario, Natalio Ceccarini (h.); prosecretario, E. V. Améndola; tesorero, S. B. De Dominicis; protesorera, Ida de Bleeker; vocales, María de Incerti, I. Motta; Lía B. de Bogo, V. Cassotta, Aurora V. de Cerolini, Elisa de Nayar, María P. M. de Cóppola y M. Incerti.

ASOCIACION "ADELANTE"

En su habitual plan de visitas a las sociedades espíritas, el Hno. Hugo L. Nale, como secretario de relaciones de la CEA., visitó el 15 de diciembre del pasado año la sede de esta institución.

Le fué dable presenciar al visitante, en la oportunidad, una interesante clase del curso de capacitación que se venía realizando durante el año y que estaba a cargo del profesor Hno. Manuel Dopacio, quien desarrolló con absoluto conocimiento el tema: "Física nuclear y el Espiritismo", poniendo de relieve la posesión de múltiples elementos de juicio científico en la materia abordada.

A continuación se llevó a cabo una sesión mediumnímica con las características usuales en esa sociedad. Invitado luego nuestro delegado a hacer uso de la palabra, destacó la interesante clase del Hno. Dopacio e hizo interesantes manifestaciones respecto del amor, la paz y la fraternidad universal.

•

AGRUPACION AMALIA D. SOLER

En un marco de gran animación, se realizó el 6 de enero pasado una fiesta infantil, en el local de la entidad del epígrafe, contando la misma con la concurrencia de un crecido número de pequeños.

A las 19 horas se inició la reunión con la actuación escénica del socio Guillermo Disalvo, quien interpretó varios números de imitaciones, que fueron muy aplaudidos. Luego la Sra. Juana V. de Benenatti, en palabras muy sentidas, agradeció a todos los socios la cooperación que prestaran a la Agrupación "Amalia D. Soler", destacando todo el bien moral o espiritual que se hace desde sus filas, y especialmente la visita que se había hecho, esa misma mañana, al Hogar "Mi Esperanza", donde están internados los niños hijos de leprosos, a los cuales habíanle llevado juguetes. La niña Azucena Teijeiro interpretó más tarde al piano un estudio, que fué muy aplaudido. Nuevamente el Sr. Disalvo hizo unas acertadas imitaciones, realizando luego con la señorita Emilia Antinucci un festejado diálogo cómico. Por último, el coro de la Asociación entonó "La ronda de los enamorados", de la zarzuela "Las del soto del parral", y las canciones de mayor éxito de este grupo coral. Los socios Donal Fernández, Ricardo Antinucci y el joven Natalio Montanari (h.), colaboraron con su amable actuación a dar más brillo a la fiesta.

Finalizó la tenida con un lunch, que se sirvió en homenaje a los presentes y que puso broche amable a tan grata fiesta.

•

CIRCULO "PSYQUE"

Con motivo de la clausura de las actividades del año 1951, el 4 de diciembre del mismo tuvo lugar en la sede social de esta entidad un interesante acto doctrinario y de meditación, dedicado a invocar la paz y la fraternidad humana.

Hizo acto de presencia al mismo el Hno. Hugo L. Nale, llevando el saludo cordial de la CEA.

Al finalizar, en un ámbito donde reinaba el entusiasmo, se sirvió un lunch, durante el cual se pasaron momentos muy amenos, a la vez que se departía animadamente sobre tópicos espíritas.

FILIAL DEL INSTITUTO DE ENSEÑANZA ESPIRITA DE LA C.E.A.

LA PLATA. — La sociedad "Te perdono", la decana institución de esta localidad, ha resuelto crear en su seno un instituto de enseñanza espírita, calcada del modelo que actúa en la C.E.A. Con la dirección de nuestros correligionarios Laureano Fanjul y Ricardo A. López ha de funcionar, a partir de marzo de este año, con un ya halagüeño número de discípulos inscriptos.

En su oportunidad daremos mayores detalles para informar a los interesados de esas clases, que deseen concurrir a iniciarse en las sublimes enseñanzas espíritas.

Los dirigentes de esta sociedad han adoptado como primera providencia inscribirse en el Instituto de la Central como organismo filial, y adecuarse en un todo al programa original de ésta.

•

SESION MEDIUMNICA CON MOTIVO DE FIN DEL AÑO ACTIVO

El viernes 21 del pasado diciembre, a los efectos de conmemorar la finalización del arduo año de actividades, cual fué el de 1951, la Mesa Directiva de la CEA resolvió realizar una sesión medianímica de carácter íntimo, a la que fueron invitados miembros del Consejo Federal, de la F. A. de M. E., de la Agrupación Juvenil "Manuel S. Porteiro" y del Ateneo de Letras y Artes de la CEA.

Con la representación de caracterizados hermanos de los organismos aludidos, dióse curso a una amable intercomunicación con los seres del más allá. Los mensajes vertidos trajeron todos su efluvio moralizador y dejaron en la atmósfera un cálido acento de confraternización, que dieron un carácter de mayor efusividad a los buenos deseos que los hermanos presentes se desearon mutuamente para la labor futura, al finalizar el mismo.

•

SOCIEDAD "JUANA DE ARCO"

ROSARIO. — El 1º de diciembre transcurrido realizóse en la sede de la institución titular un importante acto conmemorando el segundo aniversario de su fundación.

Luego de ser abierto el acto por el secretario de la misma, Hno. José Andrada, el cual se refirió a la labor cumplida hasta la fecha, fueron desfilando ante el público asistente la Sra. Filomena Reyna, el Sr. José Nigro Basciano, la Sra. Fernanda de Fanjul, el Hno. Otto Prado y el Hno. Laureano Fanjul, quienes con palabras de circunstancias fueron haciendo grata la reunión.

Poco después se desarrollaba un programa artístico, que estuvo a cargo de la señorita Pepita Giménez, Leandra Romera, Ana María Luraschi y el Sr. Héctor Luraschi, además de unos bailes españoles realizados por la Sra. Mercedes Martínez.

Acto seguido se llevó a cabo un lunch en honor de los invitados especiales y asociados, durante el cual reinó un agradable ambiente de camaradería.

Además, esta entidad rosarina ha constituído su Mesa Directiva para el próximo período de la manera que consignamos a continuación:

Presidente, J. Andrada; vicepresidente, P. Aprile; secretario, R. A. Basaldúa; prosecretario, A. P. Belasino; tesorero, R. M. Perea; protesorero, A. J. Martín; vocales: V. Allegra, P. Casquero, F. F. Colobatto y M. Almeyda; revisor de cuentas, C. Bevilacqua; síndico, A. Reyna.

CENTRO "BENJAMIN FLANKLIN"

El 10 de enero del corriente año, los miembros de la institución titular se constituyeron en Asamblea General de Socios para tratar diversos temas anunciados en el orden del día, que también asignaba la elección parcial de asociados que completarían la nómina de la mesa directiva. Dentro de la mayor normalidad y con sentido amplio de la responsabilidad que asumían, los presentes dejaron compuesta a la comisión, de la manera que se consigna:

Presidente, F. Gallegos; vicepresidente, P. Normando; secretario, J. E. Posadas; prosecretario, A. Villalba; tesorero, L. Battezzati; protesorero, H. Brinzoni; vocales, María M. de Normando, F. Giacobino, A. Ullio y A. Fusca.

En carácter de delegado representativo de la CEA, a solicitud de la institución, concurrió el Hno. César Bogo.

•

ATENEO ESPIRITA CRUZEIRO DO SUL

PORTO ALEGRE (Brasil). — Por una atenta nota remitida por los hermanos componentes de la institución del epígrafe, nos enteramos y damos publicación de que han establecido su sede social en local propio, ubicado en Rua Duque de Caxias 943.

Según la información, el acto de inauguración, que se efectuó el 8 de diciembre de 1951, tuvo carácter solemne. En el mismo se hicieron representar el gobernador del Estado, el jefe de Policía y las autoridades de la Asamblea Legislativa. Un día inolvidable fué para estos hermanos, que se titulan a sí mismos "obreros del Espiritismo", por quien "lucharán con amor y bondad, a fin de difundirlo por todos los rincones del mundo".

Desde nuestras columnas deseamos hacer llegar a estos animosos hermanos nuestros fervientes deseos de éxito en tan laudable empresa.

•

MUSICA ESPIRITA

El dinámico impulso de que está dotada en la actualidad la voz espírita, debe tener como lógica consecuencia los más diversos tonos. Ya se han puesto en marcha grandes acciones difusoras, con éxito cada vez más notable.

La música también tiene sus sostenedores; ya han habido muestras elocuentes, de las que nos hemos hecho eco en su oportunidad. Así es como en Lobería, el Hno. Alberto Cóppola ha dado su paso en tal sentido creando una Marcha Espiritista, de cuya letra y música es autor.

A estar con una información recibida, del secretario de la Comisión Ejecutiva de la XX Asamblea del Sud, esta composición ha gustado mucho en el ambiente, cuando se llevó a escena con motivo del congreso último, realizado el 14 de octubre del año pasado. Nos agrega, además, la comunicación, que el Hno. Cóppola está gestionando la posibilidad de grabar la Marcha, con el propósito de dedicarla especialmente al Espiritismo argentino.

COLABORADORES y CORRESPONSALES EN EL EXTERIOR

Puerto Rico: Víctor M. Cerezo Butler;
Lisboa, Portugal: Isidoro Duarte Santos;
La Serena, Chile: M. Garzón Bonilla.

DE LOS ARTICULOS PUBLICADOS SON RESPONSABLES SUS AUTORES

No se devuelven los originales, ni se mantiene correspondencia sobre los mismos

PRECIOS DE SUSCRIPCION

Año	$	12.—
Semestre	"	6.—
Número suelto	"	1.—

EXTERIOR

Año	$	14.—

Las renovaciones deberán hacerse antes de finalizar diciembre de cada año. Solicitud de Inscripción en el Fichero de Cultos del M. de R. Ext. Nº 150.104.

TABLERO DE SOCIEDADES

Sociedad SENDERO DE LUZ
(Adherida a la C.E.A.)
Sesiones: Miércoles de Estudio, a las 21 hs.
Sábados Mediumnímicas, a las 18 hs.
Tres Arroyos 2455 - Bs. Aires
Comp. de Ins. Fichero de Cultos N.º 95

Asociación Espírita LUZ Y VIDA
(Adherida a la C.E.A.)
Sesiones: Martes, a las 15, y miércoles y viernes, a las 21 hs. Visitas: martes y miércoles.
Independencia 3488 - Buenos Aires
Comp. de Ins. Fichero de Cultos N.º 37

Sociedad "LA FRATERNIDAD"
(Adherida a la C.E.A.)
Fundada por Antonio Ugarte en 1880
Donado 1124 - Buenos Aires
Comp. de Ins. Fichero de Cultos N.º 142

Sociedad "LA HUMILDAD"
(Adherida a la C.E.A.)
Sesiones a las 17 horas. 1er. Sábado y 3er. Miércoles, lectura comentada; Sábados y Miércoles restantes, sesiones mediumnímicas.
Av. 17 de Octubre 9552 - Buenos Aires
Solic. Ins. Fichero Cultos 150.213

Sociedad LUZ, JUSTICIA Y CARIDAD
(Adherida a la C.E.A.)
1er. sábado de mes, conferencia a las 16 horas.
4º y 5º miércoles, a las 20, lectura comentada.
2º domingo, **a las 16** hs., reuniones culturales.
Zelada 4460 - Buenos Aires
Comp. de Ins. Fichero de Cultos N.º 306

Sociedad JUANA DE ARCO
(Adherida a la C.E.A.)
Pje. Irigoyen 1978 - Rosario
Solic. Ins. Fichero Cultos 148.731

Círculo de Estudios PROGRESO ESPIRITA
(Adherida a la C.E.A.)
Bca. "Francisco Barranquero"
Charlone 950 - Buenos Aires
Comp. de Ins. Fichero de Cultos N.º 249

Sociedad ALLAN KARDEC
(Adherida a la C.E.A.)
Reuniones: Sábados de 17 a 19 horas.
Jueves, sesión de estudio de 17 a 19 hs.
Saavedra 1186 - Buenos Aires
Solic. Ins. Fichero Cultos 150.316

CIRCULO "P S Y K E"
De Estudios Filosóficos y Metapsíquicos
(Adherida a la C.E.A.)
Av. Corrientes 4533 - Buenos Aires
Solic. Ins. Fichero Cultos 150.098

Sociedad Espiritista EVOLUCION
(Adherida a la C.E.A.)
F. Grote 553 - Barrio Firpo - Córdoba
Comp. de Ins. Fichero de Cultos N.º 247

Sociedad PAZ, AMOR Y ELEVACION
Afiliada a la C. E. A.
Undiano 19 - Bahía Blanca
Comp. de Ins. Fichero de Cultos N.º 356

Centro "ALLAN KARDEC"
Adherido a la C. E. A.
Alvarado 3535 - Mar del Plata
Comp. de Ins. Fichero de Cultos N.º 65

Biblioteca MANUEL GONZALEZ SORIANO
(Adherida a la C.E.A.)
Lunes a viernes, de 19 a 21 horas.
"Sociedad Espiritista Racionalista".
Sesiones experiment.: Sábado, 20 a 22
Pavón 2957 - Buenos Aires
Comp. de Ins. Fichero de Cultos N.º 398

Sociedad ESPIRITISMO VERDADERO
(Adherida a la C.E.A.)
Güemes Nº 615, Rafaela. F. C. N. G. S. M.
(Prov. de Santa Fe)
Comp. de Ins. Fichero de Cultos N.º 68

NO SON ESPIRITISTAS

los que lucran, engañan o explotan en nombre del Espiritismo; los que se ocupan de cartomancia, sortilegios, adivinación o curanderismo, para embaucar a sus semejantes. Todo aquel que mixtifica o se atribuye falsas facultades metapsíquicas, en cuyo fondo está el absurdo, el fanatismo o el interés. Nadie que obre así es espiritista, aunque diga serlo.

Por el daño que causan a la doctrina y a la verdadera mendiumnidad, es que consignamos nuestra desaprobación contra todas esas prácticas.

Sociedad "LUZ Y VIDA"
(Adherida a la C.E.A.)
Horario de Secretaría: Miércoles de 16.30 a 18 h., viernes de 20.30 a 23 h. y primer sábado de cada mes a las 21.30 h.
Sarmiento 1460 - S. Fernando
Solic. Ins. Fichero Cultos 151.122

Escuela "AMADO NERVO"
(Comp. Ins. N.º 73)
Sesiones Experimentales Sábados a las 18 horas
Pte. Roca 754 - Rosario

CENTRO DE INVESTIGACIONES PSIQUICAS
(Adherida a la C.E.A.)
Sesiones: Lunes y Jueves
Solic. de Ins. Fichero de Culto 150.650
Chacabuco 143 - G. Cruz - Mendoza

Sociedad JOAQUIN MORA
(Adherida a la C.E.A.)
Sesiones: Sábados y Domingos, 16 horas
Cervantes 1708

Centro "BENJAMIN FRANKLIN"
Fundado en el año 1913
(Adherida a la C.E.A.)
Reuniones: Martes, Comisión Directiva; Jueves, Exclusivo para socios; Sábados, Estudios Doctrinarios, a las 21.15 hs.
Paraguay 4728 - Capital
Solic. Ins. Fichero Cultos 150.493

Soc. "EL LUCERO DE LA MAÑANA"
(Adherida a la C.E.A.)
Miércoles: Sesiones mediumnímicas, a las 18.30 hs. Sábados: Sesiones doctrinarias, a las 18, para visitantes.
E. Del Campo 744 - Avellaneda
Comp. de Ins. Fichero de Cultos N.º 307

Sociedad VERDADERO ESPIRITISMO
(Adherida a la C.E.A.)
4 de Enero 2551 - Santa Fe, F. N. G. B. M.
Comp. de Ins. Fichero de Cultos N.º 64

Sociedad FELIPE SENILLOSA
(Adherida a la C.E.A.)
Pinto 358 - Pergamino - F. N. G. B. M.
Comp. de Ins. Fichero de Cultos N.º 56

Sociedad HACIA LA VERDAD
(Adherida a la C.E.A.)
Calle 19 Nº 847 - Balcarce - F. N. G. R.
Solic. Ins. Fichero Cultos 150.553

Sociedad HACIA EL PROGRESO
(Adherida a la C.E.A.)
Sesiones: Jueves, cada 15 días, a las 16 horas.
Lobería - F. N. G. R.
Solic. Ins. Fichero Cultos 150.768

Sociedad ESPIRITISTA UNIVERSAL
(Adherida a la C.E.A.)
Ing. G. Marconi 1345 - M. del Plata - F. N. G. R.
Comp. de Ins. Fichero de Cultos N.º 55

Sociedad Espiritista "ELEVACION"
(Adherida a la C.E.A.)
Secciones doctrinarias: Miércoles a las 17 hs.
Mediumnímicas: Miércoles a las 18.30 hs.
Comp Ins. Fichero de Cultos N.º 242
Emilio Lamarca 2355 - Capital

Centro "FELIX ARRIGONI"
(Adherida a la C.E.A.)
Biblioteca: Dr. Luis Echeverría. Sesiones: Miércoles, a las 20.45. Se admiten visitantes. Lunes y Viernes, a las 20.45, para socios solamente.
Humboldt 842 - Bs. Aires
Comp. de Ins. Fichero de Cultos N.º 32

Sociedad "TE PERDONO"
(Adherida a la C.E.A.)
Sesiones de Estudio: Miércoles, a las 21 hs.
Calle 11 Nº 1532 - La Plata
Comp. de Ins. Fichero de Cultos N.º 81

Centro "PERSEVERANCIA"
(Adherida a la C.E.A.)
Sesiones doctrinarias, Sábados a las 18.30 horas. - Se admiten visitantes
Berón de Astrada 5753 - Tablada - F. N. D. F. S.
Solic. Ins. Fichero Cultos 150.402

Asociación "ADELANTE"
(Adherida a la C.E.A.)
Estudio - Cultura Psíquica. Agrup. de Damas "Amalia D. Soler"
Av. San Martín 5250 - Buenos Aires
Comp. de Ins. Fichero de Cultos N.º 70



Las obras viven en el corazón de quien las alienta

Amalia Domingo Soler

BIBLIOTECA PUBLICA

DE LA C. E. A.

Abierta al público todos los días hábiles, de 16 a 20 horas. Entrada libre y gratuita. Libros de Espiritismo, Teosofía, Diccionarios, Libros de Consulta, etc. Revistas y folletos en varios idiomas.



CABILDO 2199
T. E. 73 - 7429

CORDOBA 2350
T. E. 47 - 7728

CORDOBA 2336
T. E. 48 - 6386

CONFITERIA "CONGRESO"

MASAS FINAS — HELADOS
— Y POSTRES —

RIVADAVIA 1651 — T. E. 38 - 6951
Buenos Aires

T O R N E R I A

"R E V O L V E R"

Se hacen todos trabajos a precisión
en bronce y acero
B A B

ESTADOS UNIDOS 1886 - T. E.26-3492

H. L. NALE

MARTILLERO PUBLICO
HIPOTECAS
Terrenos - Casas y Campos
Compro y Vendo
JOSE BONIFACIO 765 - T. E. 60-9028
Calle 64 - Nº 713 T. E. Rocha 5806
LA PLATA

F E L I P E P. L A R R I P A

Estación de Servicio Automotor

T. E. 118 y 047

Calle 21 - Nº 536

BALCARCE — F. C. N. G. Roca

CHOCOLATERIA y BAR

"LAS ESMERALDAS"

CORRIENTES 3564 - T. E. 86-1763

Dr. Juan Carlos Pérez Jáuregui
A B O G A D O

VIAMONTE 1331 — T. E. 42-5624
Consulta gratis a los lectores
de la Revista "LA IDEA".

C O C H E R I A

LA SUD AMERICANA

Hijos de DOMINGO MAROTTA

Garay 3717 - 19 **T. E. 61-2415 y 5068**

ASESORIA JURIDICA DE LA C. E. A.

A CARGO DEL DR. OSCAR D. VICCHI

Los socios de las Sociedades Confederadas que necesiten ser asesoradas en asuntos de carácter jurídico, previa justificación de su carácter de tal, deberán retirar de la Secretaría de la C. E. A. la tarjeta para ser atendidos. Lo mismo las Sociedades Confederadas que precisaran realizar consultas. El Dr. Vicchi atiende en Lavalle 1312, 6º piso los martes y jueves, de 17 a 19 horas.

En los casos de encomendar gestiones ante los juzgados o tribunales, los gastos serán a cargo de los interesados, rigiendo precio especial.

C O L A B O R E C O N N U E S T R O S A V I S A D O R E S

SCARONI Y MONTENEGRO
TALLER DE EBANISTERIA
E INSTALACIONES
Lustre de Muebles y Pianos
Aceptamos trabajos a domicilio
VIRREY MELO 2832 — T. E. 78-1544

SASTRERIA
MORETA y NUÑEZ
CAVIA 3145 BUENOS AIRES
T. E. 71 - Palermo 3523

ARTICULOS PARA REGALOS
CASA "COCA"
Lencería — Fajas a medida
Fco. LACROZE 2447 - Bs. AIRES

ANTONIO CILLO
EMPRESA DE OBRAS
Técnico en construcciones
ORO 3058-60 T. E. 71-8340

Fábrica de Barnices Aislantes
Pinturas y Esmaltes
BARNICES EN GENERAL
Establecimiento Industrial y Comercial
Argentino
A T A L A Y A
— de —
JOSE ARTURO ALBA
JUAN B. ALBERDI 931
(D. F. Sarmiento) — R. Mejía - F.C.O.

OPTICO, TECNICO DIPLOMADO
RELOJERO CRONOMETRISTA
J. MONTEAGUDO
Taller de Precisión
Precios para comerciantes y comisionistas

LIMA 1899 esq. Pedro Echagüe 1105

T. E. 26 - 6996

BAULES Y VALIJAS

NECESER — BOLSOS RELAMPAGO — VALIJAS PARA AUTOS — AVION — ROPEROS — EL SURTIDO MAS COMPLETO DE LA FABRICA AL CLIENTE.

PEDRO VINOGRAD

FUNDAS - COMPOSTURAS
RETIRAMOS A DOMICILIO

LLAME { **Avda. LA PLATA 342** / **T. E. 60 - Cab. 9802** }

TALLER ELECTRO - TECNICO MECANICO PARA AUTOMOVILES

F R A N C I S C O N E M E C

Av. ANGEL GALLARDO 910 **T. E. 60 - 2484**

BICICLETERIA "WHITE"
— DE —
LUIS CELESTINO
Taller de Cromado y Niquelado
Soldadura Autógena
J. B. ALBERDI 4707 — Buenos Aires

TALLER DE AUTOMOVILES
Chapista — Pintura Duco
Se hacen Fundas y Tapizados
B. J. SALMERON

Loria 2091 - T. E. 61-8857 - Bs. Aires

C E M E N T E R I O U N I V E R S A L

— de —

LUIS TRAVESARO

DESARMADERO DE COCHES Y CAMIONES USADOS
VENTA DE RESPUESTOS NUEVOS Y USADOS

SAN MARTIN 2550 — T. E. 30826 - 83094 — ROSARIO

Dr. O S C A R D. V I C C H I
ABOGADO
(Atiende todos los días hábiles de 17 a 19 horas).
LAVALLE 1312 (6º Piso - Esc. 13) **BUENOS AIRES - T. E. 37-1873**

COLABORE CON NUESTROS AVISADORES

Revista LA IDEA
Administración:
S. de Bustamante 463
Buenos Aires

Propiedad Intelectual
Registro Nacional
Nº 355.705
Solicitud de Inscripción en el Fichero de Cultos del M. de R. Ext. y Culto, No. 150.104

Correo Argentino Sucursal 13 Medrano

TARIFA REDUCIDA
Concesión Nº 732

Adquiera sus Libros en la
Confederación Espiritista Argentina
Sánchez de Bustamante 463 Buenos Aires

NUEVA VISION DEL UNIVERSO — NUEVA IMAGEN DEL HOMBRE, de Ernesto Moog $10.—.

INVESTIGACIONES SOBRE LA MEDIUMNIDAD, por Gabriel Delanne $ 10.—

LA BIBLIA EN LA INDIA (Vida de Iezeus Christna), de Luis Jacolliot $ 6.—.

Obras de: KARDEC — DENIS — GELEY — AMALIA D. SOLER
COSME MARIÑO y otros.

Editorial KIER

J. A. PIBERNUS - Editor.

TALCAHUANO 1075

T. E. 41 -0507 — BUENOS AIRES

NUEVA EDICION DE LA IMPORTANTE OBRA

¡TE PERDONO! MEMORIAS DE UN ESPIRITU

Contadas y anotadas por: **AMALIA D. SOLER**

Gran surtido de obras Espiritistas, Ocultistas, Esotéricas

COLECCION ORIENTALISTA **SOLICITE CATALOGO**

ACABAN DE APARECER

DESPUES DE LA MUERTE. de León Denis
(Reedición). Solución al problema de la vida y la muerte.

LA VIDA DESPUES DE LA MUERTE. del Dr. Rodolfo Steiner
Iniciación de la "Biblioteca Antroposófica".

LA GRANDE SINTESIS Por el Prof. Dr. PIETRO UBALDI.

Un ejemplar de extraordinaria presentación, en papel pluma, con cinco grabados y una tabla con la serie estequiogenética y los volúmenes atómicos. Traducida del italiano por M. J. De Souza. Tapa en cartulina ilustrada a dos colores.

Precio del ejemplar ..... $ **18.-**

Pedidos a la **EDITORIAL "VICTOR HUGO"**
MIRO 163 **T. E. 63-7118** **Buenos Aires**

Se remite a domicilio enviando giro postal, cheque a la orden de Editorial "VICTOR HUGO" o bien contra reembolso.

Tall. Gráf. «AMERICA» URIBURU 518 — Quilmes